

# KRAJAN 2014

glasilo Krajevnih skupnosti Regrča vas

*Krajanom  
krajevne  
skupnosti  
Regrča vas,  
želimo vesele  
božične praznike  
ter srečno novo  
leto 2015!*





## **Spoštovani krajanke in krajan Regrče vasi,**

leto 2014 je zame osebno in za Mestno občino Novo mesto, nedvomno pa tudi za vse občanke in občane, leto sprememb ter tehtnega razmisleka, kako bomo delovali v prihodnjem mandatnem obdobju do leta 2018. Zavedam se pomembnosti tesnega in konstruktivnega dialoga s krajevnimi skupnostmi, ki, vsaka na svojem območju, zelo dobro poznate težave, s katerimi se dnevno soočate, ter tudi potrebe krajanov in morebitne rešitve. Da bi začrtali prihodnje sodelovanje med Občinsko upravo in vodstvi krajevnih skupnosti, sem se že novembra srečal s predsedniki in ostalimi člani svetov krajevnih skupnosti na območju Mestne občine Novo mesto. Ker menim, da splošen razvoj mestne občine temelji na konstantnem in uravnoteženem razvoju vseh krajevnih skupnosti na našem območju, smo se odločili, da bomo za delovanje skupnosti z novim proračunom skušali zagotoviti več sredstev. Na ta način in seveda s še aktivnejšim sodelovanjem z Občinsko upravo ter med krajevnimi skupnostmi, zlasti sosednjimi, bomo gotovo dosegli več in prej. To je, prepričan sem, želja nas vseh v prihajajočem letu.

### **Dragi krajanke in krajan,**

leto 2015 bo za Novo mesto posebno leto, saj bomo praznovali 650-letnico podelitve mestnih pravic. Vesel bom, če se bomo vsi mi počutili prav tako posebno, pa ne le zaradi jubileja samega, temveč zaradi uspehov, ki jih bomo dosegli s skupnimi močmi.

Mirne in zadovoljne božične praznike vam želim, v novem letu pa vse dobro.

*Gregor Macedoni,*  
župan Mestne občine Novo mesto



## **Krajan 2014**

December 2014

**Izdajatelj:** KS Regrča vas, Regrča vas 101, Novo mesto

**Elektronska pošta:** ksregrcavas@gmail.com

**Ustanovitelj:** Mestna občina Novo mesto

**Predsednik:** Jože Hočevar

**Naklada:** 300 izvodov

**Priprava in tisk:** Tiskarna Vesel, Novo mesto

## **Sodelovanje sosednjih Krajevnih skupnosti, Šmihel in Regrča vas.**

**Ker imata obe krajevni skupnosti, Šmihel in Regrča vas, skupno infrastrukturno je odločitev, da tudi nadalje, delujemo partnersko dejanje dodane vrednosti S skupnimi močmi bomo pozivali Mestno občino Novo mesto, da končno že začne z izgradnjo planiranih in nujno potrebnih manjkajočih prometnic ter pločnikov, ki že nekaj časa ostajajo samo na papirju.**

Z namenom, da bi pri delu dosegli boljše, sinergijske učinke smo v prejšnjem mandatu formirali aktualne stične projekte združene v tri sklope:

### **A. Prometna infrastruktura :**

**Naše izhodišče je bilo predvsem reševanje, oziroma zagotovitev večje varnosti naših krajanov pri udeleževanju v prometu. Šmihelska cesta in ulica Ob Težki vodi, ki v zadnjem času postajata vse bolj prometni in tranzitni cesti.**

**Naša prioriteta in vrstni red** izgradnje cest in ostalih infrastrukturnih zadev je sledeč:

1. ureditev pločnikov in javne razsvetljave ob obstoječi Šmihelski cesti,
2. dokončanje Smrečnikove ceste – most s pločniki,
3. izgradnja parkirišč in avtobusnega postajališča za OŠ Šmihel poleg viadukta,
4. izgradnja nove Šmihelske obvozne ceste,
5. rekonstrukcija lokalne ceste od Šmihela do Sv. Roka in Košenic (do Nahtigalove ulice),
4. izgradnja zahodne obvozne ceste,
5. izgradnja nove povezovalne ceste pod Košenicami do Sv. Roka in na Belokranjsko cesto“.

### **B. Šport in rekreacija**

**Tudi na športnem področju smo se domenili, da vsaka KS razvija v naprej tisto kar druga nima in se s tem športna ponudba dopolnjuje ter namenja krajanom obeh KS:**

1. trim steza – KS Regrča vas,
2. snežna tekaška steza Boričevo – KS Šmihel,
3. skupna rekreacija za krajanke : zumba, nogomet, fitnes.

### **C. Družabni dogodki**

**Na družabne dogodke, ki so navedeni v nadaljevanju se vabi krajanke obeh KS ne glede na to katera KS jih organizira.**

1. božični pohod – v izvedbi KS Šmihel,
2. božični koncert – v izvedbi KS Šmihel,
3. prvomajski kres – v izvedbi KS Regrča vas,
4. kostanjev piknik - v izvedbi KS Regrča vas,
5. novoletna okrasitev – skupaj obe KS,
6. organizirani izleti – skupaj obe KS.

Spoštovane krajanke in krajan, pozivamo vas, da se tako kot člani v obeh Svetih KS družimo tudi kot krajanke na naših skupnih dogodkih. Vsi skupaj, člani Sveta KS Regrča vas in člani Sveta KS Šmihel Vam želimo prijetne praznike in srečno v letu 2015.



# PANORAMA

## Kavarna doživetij

Leto je naokoli in vsi smo postali malo bolj izkušeni, pripravljene na nova druženja in nove dogodke. Prav tako tudi **Panorama kavarna doživetij, ki domuje v Domu krajanov v Regrči vasi.** V letošnjem letu smo upihili prvo svečko za prvo leto poslovanja. Ob tej priložnosti bi se radi zahvalili vsem krajanom za podporo in razumevanje, hkrati pa bi vas pozvali, da nam zaupate vaše mnenje in ideje o dogajanjih v Domu krajanov. Posebna zahvala pa gre tudi starim/novim članom Sveta krajanov Regrča vas za vso podporo in razumevanje.

V juniju smo tako prvo obletnico obeležili s posebnim igralnim dnevom in koncertom na zunanjem igrišču. Še pred tem pa smo za kresovanje, skupaj s KS Regrča vas, organizirali zabavo z lokalno skupino DeŽur. V septembru smo imeli koncert, glasbene legende Chrisa Jaggera, s svojim akustičnim bendom. Chris je mlajši brat, bolj znanega Mick Jaggerja iz skupine Rolling Stones. Vsi dogodki so bili kar lepo obiskani, kar je potrditev, da si ljudje želijo dobrih družabnih dogodkov.

V Kavarni Panorama, skupaj z **Društvom za spodbujanje družabnega življenja naprejnazaj**, poskušamo poskrbeti za čim več dogajanja v Domu krajanov. Tudi projekt Doživljajsko igrišče, katerega cilj je ustvariti varen in urejen prostor za otroško igro, športne aktivnosti in ostalo kvalitetno druženje, je star eno leto. Tako smo uredili večnamenski prostor za izvajanje različnih delavnic in srečanj. Prostor je opremljen tudi kot mini igralnica za otroke. Imamo blazine, na katerih se lahko otroci brezskrbno igrajo, veliko igrač in družabnih iger in materiala za ustvarjanje.

Trenutno v igralnici tako poteka otroški ŽivŽav za otroke in sicer ob nedeljah in sobotah dopoldan. Otroci tako skupaj z animatorji društva ustvarjajo, raziskujejo, se igrajo, zabavajo in se tudi kaj novega naučijo. Starši se lahko aktivnostim priključite ali pa otroke prepustite varnim rokam naših animatorjev. Aktivnosti otroškega ŽivŽav-a so brezplačne. Prav tako pa se lahko vsak četrtek udeležite telovadbe, ki jo vodi naš sokrajan, Matjaž Vrhovnik.

Z Društvom naprejnazaj organiziramo tudi rojstnodnevne zabave za otroke in aktivnosti v času šolskih počitnic. Tako smo organizirali doživljajske delavnice v času prvomajskih počitnic in doživljajske taborje, ki so se odvijali vseh 45 poletnih počitniških dni. Seveda pa pripravljamo program tudi za prihajajoče novoletne počitnice.

V letošnjem letu smo poleg otroškega ŽivŽava-a organizirali tudi pohod na Ljuben in dobrodelni košarkarski turnir za žrtve poplav v Srbiji in BiH. Na dan mladosti smo se igrali igre iz našega otroštva, organizirali pa smo tudi sekanje pirhov za veliko noč.

Ena od osnovnih idej Doživljajskega igrišča je, da se v njegovo nastajanje in organizacijo dogodkov lahko vključijo prav vsi.

Imate idejo, ki bi popestrila dogajanje v krajevni skupnosti ali morda rešila kakšen problem? Sedaj jo lahko, skupaj z Društvom naprejnazaj, uresničite! Lahko postanete naš prostovoljec in s tem aktivno pomagajte pri nastajanju Doživljajskega igrišča in vseh ostalih aktivnostih v krajevni skupnosti.

Informacije o vseh aktivnostih, ki se odvijajo v Kavarni Panorama lahko dobite na naši facebook strani ali pa nas obiščete in se o vsem sami prepričate! Pristrčno vabljeni! Informacije o Društvu naprejnazaj, pa poleg facebooka, najdete tudi na [www.naprejnazaj.com](http://www.naprejnazaj.com) ali na tel. številki 031 869 382.

Vse te in še mnogo drugih trenutkov lahko doživite ali poživite v Kavarni doživetij Panorama.



**Panorama kavarna doživetij**  
**Vam v letu 2015 želi**  
**čim več sreče in zdravja,**  
**veselja in seveda nepozabnih doživetij!!!**

# Predstavitev članov sveta KS Regrča vas



## Hočevnar Jože,

roj. 21. 8. 1959, po poklicu strojni ključavničar

Zadnjih enaindvajset let sem zaposlen kot hišnik na Ekonomski šoli Novo mesto. Večino prostega časa porabim za delo na kmetiji, nekaj pa tudi za delo v Krajevni skupnosti Regrča vas. Zadnja leta najdem čas tudi za kakšen pohod v hribe s prijatelji.

## Beno Klobčar,

univ. dipl. inž. lesarstva

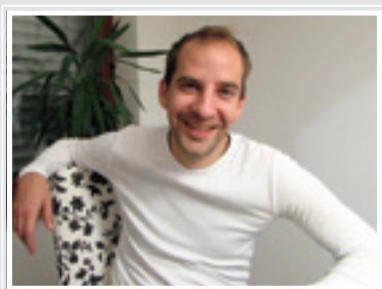

Sem Beno Klobčar in že od svojega drugega leta starosti živim v KS Regrča vas. Po poklicu sem univ. dipl. inž. lesarstva in zaposlen v podjetju Adria Mobil d.o.o. Poleg službenih obveznosti poučujem tudi bobne v glasbeni šoli, v prostem času se rad ukvarjam s športom (kolesarjenje, motociklizem) in sem predan oče dvema sinovoma.

Moja vizija in želja sta čim bolj poskrbeti za varnost otrok v cestnem prometu Regrče vasi, saj menim, da je za to premalo poskrbljeno, ker ni urejenih varnih poti v šolo. Frekvenca prometa se je v zadnjih letih močno povečala. Toliko bolj sem pa na to postal pozoren, ko se tudi sam postal starš, in opazujem, kako se naši otroci igrajo na cesti, in kako brezbrizno in hitro nekateri vozijo. Prav tako želim, da bi bilo v našem okraju več urejenih sprehajalnih poti, trim stez, kolesarskih poti,... Lokacija, ki jo imamo nad domom krajanov in širše, je idealna za take stvari. Interesira me skrb za čisto okolje, ločevanje odpadkov, izkoriščanje razpoložljivih virov za preživetje itd. Sami, kljub temu da nimamo v neposredni bližini otoka za ločeno zbiranje odpadkov, jih sami samoiniciativno ločujemo doma, in jih nato vozimo na Komunalno ali na zbirni otok (pri g. Grubarju).

Upam in želim, da mi bo to kot članu krajevne skupnosti in ob pomoči ter v korist krajanov uspelo.

## Mateja Rožič,

roj. 1965, inženir gradbeništva

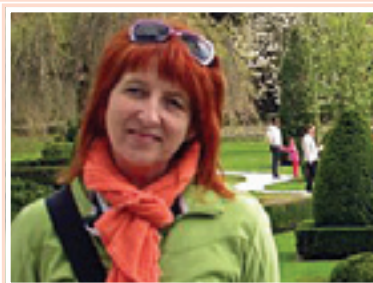

Mateja Rožič, rojena leta 1965 v Novem mestu sem inženir gradbeništva. Od leta 2006 sem zaposlena v občinski upravi občine Dolenjske Toplice, kot Višji referent za okolje, prostor in komunalne zadeve. Sem načelna pri sprejemanju odločitev, zaupam stroki in spoštujem zakon.

Verjamem, da je spoštovanje pravil odlika in pravica ter dolžnost vseh nas. Moje

delovanje je po principu »DOBREGA GOSPODARJA«. Sem odlična opazovalka, ki zmorem svoje ugotovitve na moj lasten način umestiti v okolje. Spoštujem tradicijo, skrb za okolje in želja, da bi dediščina naših dedkov in babic ostala za vedno. Moji hobiji so povezani z naravo in družino. Sem ljubiteljica živali ter cvetja, rada imam barve.

Moja naloga je, da prispevam k napredku naše KS, tak je moj pogled, če nam uspe združiti več pogledov bomo dobili boljšo sliko sedanosti in tudi prihodnosti, ki jo načrtujemo, brez načrtov pa ne moramo pričakovati napredka.

## Darko Zupančič,

elektrotehnik



Po poklicu sem elektrotehnik in zaposlen v tovarni Revoz že 37 let. Stanujem v Regrči vasi od leta 1958 in sem potomec dveh Regrčanov. Imam ženo in dva otroka Eriko in Roka. Ljubiteljsko se ukvarjam z vrtničarstvom in sadjarstvom. Pred osmimi leti sem si našel zanimiv hobi »Biokibernetiko« s katero se nameravam ukvarjati do konca svojega življenja. S tem nameravam sebi in drugim pomagati do zdravega življenja. Glede kakršnihkoli nasvetov sem vam vedno na voljo.

Sem član Sveta KS Regrča vas že 4 mandate in se trudim, da uveljavljam interese krajanov na različnih področjih življenja. Vsa ta leta sem zadolžen tudi za pripravo kresa, ki ga z ekipo uspešno pripravljamo Vabim vas, da se nam v naslednjem letu pridružite.

## Davor Smuk,

roj. 19.3.1994, študent  
2. letnika Fakultete  
za strojništvo



Sem Davor Smuk, rojen 19.3.1994, od tega leta pa tudi živim v Regrči vasi 20. Sem študent drugega letnika Fakultete za strojništvo. Ob študiju, ki mi vzame ogromno časa veliko pomagam na domači kmetiji, kjer se ukvarjamo s prašičerejo. V prostem času se ukvarjam s konstruiranjem, v zimskem času pa uživam v smučanju. Ob druženju s prijatelji se nam mnogokrat porodijo ideje, ki bi še popestrile življenje v domačem kraju.

Vesel sem, da živim v tako lepi krajevni skupnosti, ki predstavlja mešanico narave in mestnega vrveža. Na prigovarjanje znancev, ki bi radi še kaj novega v naši krajevni skupnosti sem se odločil da poskusim nekaj novega in kandidiram za člana sveta krajevne skupnosti. Moj cilj je da v kraju ohranimo (ob možnosti povečamo) in še bolj promoviramo tradicionalno prvomajsko kresovanje pri Svetem Roku ob spomeniku padlim borcem. Mislim, da je kresovanje že medkrajevno znan dogodek, na katerem se spleča delati, saj mora imeti vsak kraj svoj dogodek po katerem je poznan. Ob tem si želim, da se končno uredi že dolgo pričakovana trim steza pri igrišču ob domu krajanov. Poskusil bom z organizacijo skupnega prevoza na smučanje, kjer bi se lahko krajanji še bolj spoznali. Razmišljam tudi, kako bi poskrbeli za druženje tudi v veselem decembru. Z veseljem bom sodeloval pri raznih akcijah in poslušal nasvete in prošnje krajanov, predvsem mladih.

## Mojca Zrimšek,

andragoginja

Sem andragoginja - organizator izobraževanja odraslih, trenutno pa delam v strežbi. Rada delam z ljudmi in težko prenašam brezdelje, zato sem trenutno zaposlena v strežbi. Izkušnja materinstva mi je odprla vrata



v nov - otroški svet iskrenih malih bitij, ki me nenehno navdihuje in postavlja pred nove izzive. Zaradi naraščajoče želje po biti aktivna na področju dela z otroki sem se v letošnjem letu vpisala v enoletni program izpopolnjevanja za vzgojitelja predšolskih otrok na Pedagoški fakulteti v Ljubljani. Prosti čas posvečam družini oz. svojima otrokoma, 7-letni Mii in 2-letnemu Žanu. Prav tako si ne predstavljam dneva brez gibanja, že jutranja hoja do službe v centru mesta mi polepša vsakdan. Če mi čas in energija dopuščata, rada obujem tekaške copate ali skočim na bližnji hrib - Trško goro ali Gorjance. Naj omenim tudi uživanje v naravi in strast do ustvarjanja oz. umetnosti, zlasti na področju keramike.

Svojo potencial za delo v KS Regrča vas vidim predvsem na področju organizacije aktivnosti za družine oz. otroke. V mislih imam občasna srečanja družin, kjer bi potekale športne in družabno - zabavne dejavnosti, kot npr. organizirano sankanje, pohodi, pikniki s športnimi igrami. Menim, je Dom krajanov Regrča vas in njegova okolica idealno mesto za razne otroške aktivnosti (športno, ustvarjalno in družabno preživljanje prostega časa otrok). Če bi se pokazal interes, lahko v Domu potekajo aktivnosti različnih tematik tudi za ostale generacije. Z veseljem bom sodelovala pri organizaciji raznih akcij, srečanj, družabnih dogodkov ipd., katerih namen je uspešno delovanje KS, druženje in medsebojno povezovanje krajanov KS Regrča vas.

## Klavdija Pečnik,

dipl.inž.geod.



Regrča vas je moj dom od otroštva, zato mi je v posebno veselje, da velikokrat poznam in lahko poklepetam kar s tremi generacijami svojih sovaščanov. Moja prizadevanja v KS bodo izhajala iz želje, da bi naši otroci v šolo hodili varneje oz. da bi se izboljšalo stanje obstoječe prometne infrastrukture. Opisati sebe sploh ni preprosto. Da lahko opišeš sebe je potrebno vedeti, kako te vidijo drugi ljudje. In tako bom v nadaljevanju opisana od svojih dolgoletnih prijateljic, katerih mnenje cenim.

Klavdija Pečnik, dipl.inž.geod., predana družini, prijateljem in prostoru. Pestrost dela ji daje energijo in jo dela široko - od prijaznega svetovanja ljudem - kako se znajti pri iskanju gradbenih dovoljenj, borbe z večkrat neživljensko birokracijo, načrtovanja hiš, do ustvarjanja urbanističnih projektov. Na prostor zna pogledati realno in s polno mero razuma do človeka. Je vestna delavka, ki nikoli ne odkloni pomoči. Je večni optimist in borec za pravico tistemu, ki si jo res zasluži.

*(Mateja, sodelavka in prijateljica)*

Svoje znanje in izkušnje vedno pripravljena deliti s tistimi, ki to potrebujejo. Trdno stoji za svojimi stališči, vendar ji argumentirana nasprotna mnenja ne povzročajo problemov in je na podlagi njih pripravljena sklepati kompromise. Predana svojemu delu in družini. Ne sledi črednemu nagonu ampak ima o zadevah izoblikovana svoja mnenja. Dobra in zvesta prijateljica.

*(Lucija, prijateljica)*

Prijateljica, na katero se lahko zaneseš, pove ti kar misli in pove tako, da je prav. Prav lahko se z njo smeješ in jokaš, delaš in se veseliš. Je naravnana v pravo smer z zdravim razmišljanjem in optimizmom. Povezana je med družino, prijatelji in delom, ki ga ob vseh svojih odgovornostih uspešno opravlja.

*(Irena, sošolka, sodelavka in prijateljica)*

## 8. TRADICIONALNI IZLET KRAJANOV IN KRAJANK KS REGRČA VAS

SPLAVARJENJE PO DRAVI, 7.6. 2014

Tudi letošnji 8. tradicionalni izlet KS Regrča vas je privabil poln avtobus naših krajanov in krajanke. Tokrat nas je pot vodila na Koroško.

Ob 6. uri zjutraj smo se zbrali pred ZŠAM v Šmihelu. Lepo vreme ter dobra volja sta že napovedala **prijetno, družabno vzdušje**. Vožnjo proti Slovenj Gradcu je minila v trenutku, saj so organizatorji izleta pripravili presenečenje za vse udeležence izleta. Vsi so prejeli **zeleno majico z znakom, ki predstavlja »simbol Regrče vasi«, porušeno cerkev SV. Roka**. Ob preoblačenju majic se je po avtobusu razlegel smeh in veselje.

Naš prvi postanek je bil v **Hiši mojstrovin Perger, ki velja za edinega evropskega medicarja in svečarja** s tradicijo iz leta 1757. Njihovo **družinsko tradicijo medicarske, lectarske in svečarske obrti** ohranjajo še danes. V predstavitvi obrti so nas pospremili v svet izdelovanja lectovih srčkov, pravih voščenih sveč, vrhunskih medenjakov in nas postregli z domačimi bonboni brez konzervansov, brezalkoholno medico ter pravih medenim žganjem in vinom. Ob koncu predstavitve smo si njihove izdelke lahko kupili.

Pot smo nadaljevali na **turistično kmetijo Klančnik**, ki leži na sotočju treh dolin, Dravske, Mežiške in Mislinjske, v kraju Podklanec. **Gospodar Marko** ima v lasti veliko kmetijo, na kateri se ukvarjajo z govedorejo, prašičerejo, rejo jelenjadi Damjakov in Muflonov in s turizmom. Med predstavitvijo so nas pogostili z domačo salamo in jabolčnikom in povabili k nakupu domačega jogurta, domačih suhomesnatih izdelkov in pijače. Prijetno razvedrilo za nas je bila vožnja s **turističnim vlakcem skozi gozd do obore gojene divjadi in ogled lovske koč**, kjer imajo razstavljenih preko 400 različnih trofej.

**Lepo sončno vreme in sproščeno vzdušje** nas je naprej vodilo do **splavarškega pristana ob reki Dravi**. Tu nas je sprejel in pozdravil sam flosarski gospodar, flosarske frajle pa so nas postregle s kruhom in soljo ter domačim žganjem in že smo se povzpeli na splav. V predstavitvi o splavarjenju v preteklosti, s polno humorja, so nas flosarji popeljali po Dravi. Harmonikar in najstarejši flosar Miha sta nas prepričala, da smo vsi zapeli nekaj ljudskih pesmi. Kmalu so nas flosarske frajle pogostile s flosarskim golažem in kavico. Naša Ančka je doživela **pravi flosarski krst**, saj jo je flosarski župnik krstil s čisto dravsko vodo.

S splavarjenja pa nas je toplo sonce vodilo še naprej po Koroški, do bližnjega **Ivarčkega jezera, ki se nahaja v čudovitem naravnem okolju pod Uršljo goro, v bližini Kotelj**. Prelepa gozdna pokrajina nas je vabila na sprehod okoli jezera, za nekatere celo prijetno kratko namkanje nog v jezeru.

Tu smo naš izlet zaključili in se polni novih doživetij podali proti domu in si pritrtili, da smo **krajanji in krajanke KS Regrča vas zopet preživeli enega prijetnih dnevov skupnega druženja**.

Zapisała: Sonja Resman





Iz "lubadarc" smo sestavili kar lepo piramido.



Tako je kljub vsemu dežju in s tem prepojenemu lesu lepo zagorel.

## Tradicionalno kresovanje za 1. maj 2014

**Kot že mnogo let nam je tudi letos uspelo pripraviti kres in s tem kresovanje na prireditvenem prostoru ob spomeniku padlim in žrtvam okupatorja iz naše krajevne skupnosti v drugi svetovni vojni.**

Zahvaljujem se vsem zvestim vsakoletnim graditeljem, ker tako pripomorejo vzdrževati tradicijo Regrškega kresa, ki je najdaljša daleč naokoli.

Najbolj pa sem vesel da vas lahko seznanim z lepo novico.

Kljub jesenskim zapletom glede prireditvenega prostora našega kresovanja vas obveščam, da se je v začetku Decembra razrešilo vse glede statusa zemljišča.

Zemljišče pri spomeniku, ki je bilo v

lasti ZZB Novo mesto se prenese na MO Novo mesto. Namembnost zemljišča pa se v celoti uredi kot park, ter se ohrani prostor za naše kresovanje.

*Darko Zupančič*



Razveseljivo je, da se vsako leto udeleži kresovanja več otrok, ki popestrijo dogajanje in kažejo, da Regrška tradicija še ne bo zamrla.



Druženje se je nadaljevalo pri domu KS Regrča vas s pogostitvijo in prijetnim vzdušjem do poznih ur.



Naslednje jutro 1.maja pa nas je prebudila godba na pihala.

## Krajevna organizacija Rdečega križa Regrča vas

**Tudi letos smo imeli v naši KRAJEVNI ORGANIZACIJI RK veliko dela. V spomladanskem času smo pobrale članarino (oziroma prispevek za RK Regrča vas), ki je namenjen našim krajanom in krajankam, kateri dopolnijo 70 let in več. Kot vsako leto, smo tudi letos pripravile srečanje in pogostitev le teh in udeležba je bila kar slaba glede na število naših starostnikov.**

Naj povemo, da od pobrane članarine, oziroma prispevka, pogostimo naše starostnike, jih tudi ob novem letu obiščemo in jih obdarimo s skromnim darilom. Obiščemo tudi naše jubilate, ki napolnijo 80 ali 90 let. Tudi njim gre skromno darilo. Prispevamo za otroke (šola v naravi, šolske potrebščine) pa tudi denar gre za pomoč krajanom

v stiski (po dogovoru z OZRK - Novo mesto).

Vsak član oziroma krajan ki plačuje članarino za našo Krajevno organizacijo RK pa ima ugodnost, da si lahko vsaj dvakrat na leto (lahko tudi večkrat-po dogovoru) izmeri krvni tlak, sladkor v krvi in maščobe (holesterol) v krvi.

Postaja RK deluje vsako prvo sredo v mesecu: v zimskem času od 17- 18ure v letnem času pa od 19-20ure. Letos je bila postaja kar dobro obiskana. V januarju in februarju 2015 postaja nebo odprta, ker je preveč hladno, pa tudi v času dopustov v juliju in avgustu.

December je mesec obdarovanja in

tako bomo zopet obiskali naše starostnike po domovih, ozirom kjer koli bivajo, jih obdarili s skromnimi darili in jim ob stisku roke zaželeli veliko zdravja in sreče v letu ki prihaja. Vsem krajanom in krajankam želimo obilo zdravja in sreče, ter medsebojnega razumevanja.

*Odbor KORKA-a Regrča vas*



# Delo prostovoljnega gasilskega društva Šmihel v letu 2014

Leto 2014 je že skoraj za nami. Tudi v tem letu smo bili na področju gasilstva zelo uspešni in delovni. Skrbeli smo za redno usposabljanje operativnih članov, mladine in otrok. Skrbeli smo za čiščenje gasilskega doma, druženje in tekmovanje. Sodelovali smo s prostovoljnimi organizacijami in društvi, krajevnimi skupnostmi, župnijo Šmihel, OŠ Šmihel in OŠ Drsko, DSO Novo mesto ter ŠC Novo mesto.

V letošnjem letu smo opravili 26 intervencij:

- 14x poplave
- 4x dimniški požar
- 2x tehnično reševanje
- 1x nesreča na vodi
- 1x žledolom
- 1x požar kontejnerja
- 1x požar v naravi
- 1x požar na objektu
- 1x visok sneg

V mesecu oktobru - mesecu požarne varnosti smo sodelovali skupaj z GRC Novo mesto in drugimi društvi na skupnih gasilskih vajah (vaja v SB Novo mesto, ŠC Novo mesto, DSO Novo mesto, Kmetijska šola Grm). Organizirali smo dan odprtih vrat, vendar letos ni bilo takega zanimanja.

Z ekipami pionirjev, mladincev, pripravnikov, veteranov in veterank smo se udeleževali gasilskih tekmovanj in dosegali lepe rezultate.

Nekaj naših gasilcev in gasilk je uspešno opravilo tudi osnovni tečaj gasilca. Naše društvo se je zelo pomladilo. Imamo veliko podmladka in želimo, da bi še naprej tako redno obiskovali gasilske vaje in se udeleževali tekmovanj. Veseli



V primeru  
požara  
pokličite  
**112**

bomo tudi vsakega novega člana.

Ker pa je mesec december že tukaj, smo pripravili tudi koledarje s katerimi bomo kaj kmalu potrkali na vaša vrata.

Ob koncu leta se zahvaljujemo gasilcem in dobrim ljudem, ki so nam kakorkoli pomagali. Zahvaljujemo se tudi vsem krajanom, organizacijam, ustanovam, ki so s svojim donatorstvom, denarnimi

prispevki in delom pomagali, da društvo še naprej deluje.

Ob koncu leta vam želimo šmihelski gasilci in gasilke zdravo, zadovoljno in uspešno leto 2015!

Upravni odbor PGD Šmihel

## Rekreacija

**Pobuda, ge. Mateje Rožič, v preteklem letu, da pričnemo z rekreacijo v domu krajanov Regrča vas, je bila med krajanke pozitivno sprejeta. Z vadbo smo pričele v mesecu novembru in v prijetnem vzdušju vztrajale vse do šolskih počitnic.**

Terapevtska vadba je namenjena vsem, ki radi vadijo v skupini in na ta način poskrbijo za zdravje in dobro počutje. Vadba je zasnovana kot preventiva pred bolečinami v hrbtenici in osteoporozi in izboljšuje vzdržljivost, koordinacijo, gibljivost ter mišično moč.

Vtisi udeleženk, ki redno obiskujejo vadbo, govorijo v tem, da je vadba dosegla svoj namen, saj so pridobile na gibljivosti in telesni moči posameznih mišičnih skupin, navajajo tudi, da ima

jo manj težav v vratnem, ramenskem in ledvenem predelu telesa. Ker je vadba umirjena, prispeva tudi k oza-veščanju telesa, tehnika sproščanja pa k prepoznavanju samega sebe ter vpliva k zmanjševanju vsakdanjega stresa in napetosti.

Z vadbo smo ponovno pričeli v mesecu oktobru. Lepo vabljeni tudi ostali krajanje, ki bi se nam želeli pridružiti. Vadba poteka 2x tedensko, v ponedeljek ob 19h in v sredo ob 18.30h, v domu krajanov KS Regrča vas.



Ob koncu bi se rada zahvalila KS Regrča vas, ki nam je omogočila prostor in nakup blazin za vadbo ter ge. Ljudmili Zupančič, ki poskrbi, da je prostor urejen in ogret pred vsako vadbo.



## NOVO MESTO KNIGHTS

**Novo mesto Knights (NMK), je novomeška flag football ekipa, ustanovljena spomladi 2014. Prvi trening so 'Vitezi' opravili 13. 4. 2014 v Novem mestu, ko so na pomoč priskočili trenerji iz ostalih ekip po Sloveniji. Ekipo sestavljajo moški nad osemnajstim letom starosti, trenirajo pa se sami in sicer po štirikrat na teden med letom, pozimi pa enkrat na teden v dvorani.**

### Flag football

Flag football je brezkontaktna različica ameriškega nogometa, ki se po Evropi hitro širi. Tekme se odvijajo na travnatem igrišču, tekmujeta pa dve ekipi. Igrišče je dolgo 50 jardov (brez končnih con, ki sta na obeh straneh dolgi še do 10 jardov), in široko 25 jardov. V vsaki ekipi je na igrišču lahko naenkrat le 5 igralcev. Cilj vsake izmed ekip je spraviti žogo čez celotno igrišče v nasprotnikovo končno cono v osmih poskusih ali manj, pri tem pa jo nasprotna ekipa ovira. Vsak igralec ima okoli pasu pripeti dve ali tri zastavici (odvisno od pravilnika lige), ki mu prosto visijo ob nogah. Če želi obramba zaustaviti igralca, ki prodira z žogo, mu mora ti dve zastavici ukrasti. Če napadu uspe priti do končne cone, s tem doseže 6 točk, temu pa pravimo 'touchdown'. Po doseženem 'touchdownu' ima napad še dodaten poskus za eno (iz 5 jardov) ali dve dodatni točki (iz 12 jardov). Potem se ekipi zamenjata in v napad preide tista ekipa, ki je prej igrala obrambo. Če napadu ne uspe prodreti do končne cone v osmih poskusih, žogo prejme nasprotna ekipa in začne svoj napad z novimi osmimi poskusi.

### Novo mesto Knights

Novo mesto Knights, si prizadevajo razviti ameriški nogomet tudi na slovenskih tleh. Z rednimi treningi in resnostjo tvorijo jedro slovenske flag football scene in so v svojem kratkem delovanju že nanizali kar nekaj uspehov, najpomembnejši med njimi pa je usvojitve državnega prvaka v flag footballu 2014.

NMK so svoje prve treninge upravljali na travnatem igrišču v Regrči vasi, kjer jih je skupnost prijazno sprejela in jim dovolila uporabo travnate površine, kar je bilo takrat ključnega pomena za nadaljnji razvoj ekipe. Fantje so kmalu po začetku resno zagrabili in se po kratkem 'občasnem druženju' začeli srečevati kar štirikrat tedensko na dvournih treningih. Njihov napredek ni ostal neopažen, saj so kmalu dobili povabilo na njihov prvi uradni turnir, ki je potekal v Dom-



žalah pod imenom Tiger Bowl. NMK so tam po zelo razburljivem polfinalu zasedli četrto mesto.

NMK so se jeseni 2014 prijavi v državno prvenstvo in kljub svojemu kratkemu obstoju pokazali neverjeten talent in disciplino. Zmage so nicali eno za drugo in se tako brez kakršnegakoli dvoma uvrstili na finalni turnir. Tam so se v polfinalu pomerili proti Warewolvesom iz Slovenske Bistrice in jih prepričljivo zmagali. V finalu so jih čakali domžalski Tigersi, s katerimi so se Vitezi pred finalnim obračunom že nekajkrat pomerili, dvoboji med tema dvema ekipama pa so bili zmeraj napeti do zadnjih sekund. Finale tokrat ni ponudilo napetega dvoboja, saj so Knightsi že kmalu po uvodnih minutah prevzeli vodstvo in ga do konca tekme samo še zviševali. Finalna tekma se je tako končala z rezultatom 55:14 v prid Novomeščanov in vsi dvomi o državnem prvaku so se razblinili.

V prihodnosti NMK strmijo k nadaljnjemu razvoju ameriškega nogometa v Sloveniji, glavni cilj ekipe pa je zagon mladinskih selekcij. Kmalu bo ekipa postala tudi uradno športno društvo, kar bo zelo pripomoglo k njihovem napredku. NMK lahko spremljate na njihovi Facebook strani, Novo mesto Knights, in jim tako izkažete podporo.

avtor: Tilen Matkovič

## Nogomet

V letošnjem letu smo člani nogometnega društva Regrča vas odigrali debitantski jesenski del v nogometni ligi Kelme, ki se odvija na igrišču z umetno travo za posebno šolo v Šmihelu in v močni konkurenci držimo zlato sredino. Ob pomoči krajevne skupnosti Regrča vas in igralcev FlagFootball ekipe smo se lotili dokončevanja urejanja poti ob igrišču vendar nam je letos nekoliko zagodlo vreme. Kljub vsemu je »hišica« ob potoku dobila novo streho in čaka na prvo barvanje. Spomladi znova zavijamo rokave. Zahvaljujemo se krajevni skupnosti za vso podporo in naše bodoče sodelovanje.

Člani nogometnega društva Regrča vas



# JUŽNE ZBIRNE CESTE V NOVEM MESTU

**Svet KS Regrča vas je večkrat opozarjal MO Novo mesto / Župana, direktorja občinske uprave/ na prometni kaos, ki spravlja v nevarnost pešce, kolesarje, pravzaprav vse udeležence v prometu. Udeleženci v prometu pa pravzaprav niso le naši krajan, ki se vračajo na domove, saj vsi dobro vemo, da je cesta ob Težki vodi, ki vodi v eni smeri proti Košenicam v drugi smeri pa proti Šmihelu nedvoumno »tranzitna cesta«, ki večkrat rešuje tudi eventuelne zapore, ki se vršijo v mestu.**

Z namenom, da MO Novo mesto poišče najustreznejšo rešitev nastale situacije je bila v začetku junija 2014 predstavljena idejna zasnova s strokovnimi podlagami za širše območje južne zbirne ceste v Novem mestu v treh variantah.

Spoštovani krajan, vsak komentar bo dobrodošel - ksregrcavas@gmail.com

## STROKOVNE PODLAGE ZA ŠIRŠE OBMOČJE JUŽNE ZBIRNE CESTE V NOVEM MESTU

### 1. Rešitve podjetja Struktura d.o.o. je predstavil Jože Slak, univ. dipl. inž. arh.:

Izhodišče predlaganih rešitev je branje prostora. Kvalitete, problemi in razvojni potenciali so bili osnovni kriteriji pri načrtovanju. Obravnavani prostor označujejo predvsem vrtače, polja, brežine in kvalitetne vedute proti severu. V to krajino je potrebno umeščati le tisto, kar je nujno potrebno. Do sedaj se je pozidava stihijsko nizala in razraščala, s čimer je nastal nekvaliteten rob naselja. Središče Novega mesta okoli starega jedra ima venec lokalnih središč. Regrča vas je eno od njih, kot primestno središče. Ključno za ureditev tega območja je, da se z novimi posegi vstopi v prostor povezovalno in se naveže na obstoječe kvalitete urbane strukture. Na nivoju prometa je pomembno, da nova poselitve ne obremenjuje obstoječih sosesk in obstoječega prometnega omrežja. Pomembna je tudi navezava na zeleno zaledje Sv. Roka. Povezave, ki danes že obstajajo, se morajo ohranjati in dodatno kultivirati. Pomembno je, da nove rešitve ljudi povezujejo. Danes na tem območju ni identifikacijskega središča.

Glavna ideja predlagane rešitve je, da se v obstoječih vrtačah oblikuje stanovanjska pozidava. Rešitev predlaga dodatno diagonalno razbremenilno cestno povezavo na severovzhodnem delu območja. Center se oblikuje na lokaciji prometnega vozlišča. Programsko je v ospredju lokalni center s storitvenimi dejavnostmi, šola ipd. Predlog umešča južno zbirno cesto subtilno v prostor, na obstoječ terenu. Hkrati pa pešce in kolesarje vodi preko zelenih koridorjev, ki povezujejo urbano strukturo z zelenim zaledjem Sv. Roka. Bistvo



je, da se na naravni dominantni uredi osrednji del območja. Stanovanjski sklopi se oblikujejo okoli vrtač. Koncipirani so nukleusi, manjše vasice, okoli katerih se uredijo zelene površine. Gostota poselitve proti robu mesta je razrahljana, zbirna cesta predstavlja ločnico med mestom in zelenim zaledjem. Predvideni profil zbirne ceste obsega dvosmerno vozišče, enostransko dvosmerno kolesarsko stezo in enostranski pločnik. Načeloma so peš in kolesarske poti ločene od prometnih površin.

### 2. Rešitve podjetja Acer Novo mesto d.o.o. je predstavila mag. Jelka Hudoklin, univ. dipl. inž. kraj. arh.:

Ob analiz prostora je bilo ugotovljeno, da na obravnavanem območju ni urejenih ustreznih javnih prostorov, da je orientacija v prostoru zelo slaba, da je gostota pozidave pre nizka in da v prostoru vlada nered. Vse to je posledica neurejene prometne mreže in zelo razgibanega terena. Potenciali v prostoru za ureditve javnih programov, cestnega omrežja in oblikovno zaključene območja pa obstajajo.

Osnovni koncept predlaganih rešitev je doseganje višje stopnje pomestenja tega prostora, saj je prostor del mesta. Potrebno je, da se površine bolje uredijo in jasno razdelijo med javne, pol javne in zasebne. Predlagana rešitev predvideva navezavo nove zanke na obstoječe prometno omrežje in na načrtovano južno zbirno cesto. Med omrežje novih cestnih in kolesarskih povezav so predvidene umestitve

stavbnih struktur. Nova pozidava je predvidena v pravilnem prostorskem redu, s tem da je zagotovljena navezava vseh sosesk na južno zbirno cesto in obstoječe ceste. Predvideno pozidavo obdajajo zelene površine, namenjene rekreaciji in preživljanju prostega časa. Osrednji del območja se naveže na ostali prostor preko pasarele, ki se izvede nad južno zbirno cesto. V prerezihi se vidi, da je Gornji trg lociran na precej visoki koti, kar omogoča prehod preko južne zbirne ceste s pasarelo. Iz tega območja so izrazite vedute na mestno jedro. Pri umeščanju objektov so bile upoštevane ustrezne orientacije, dostopnost in vedute.

Ena glavnih zadev v rešitvi je jasna hierarhija cestnega omrežja z razbremenitvijo obstoječega omrežja na območju obstoječe pozidave. Predviden profil dvosmerne ceste obsega še obojestransko dvosmerno kolesarsko povezavo in dvostranski pločnik.



### 3. Rešitve podjetja Atelje Ostan Pavlin d.o.o. sta predstavila Aleksander Ostan, univ. dipl. inž. arh. in Jana Kozamernik, univ. dipl. inž. kraj.:

V prostoru je prisotna izrazita megalomanska struktura Revoza, za to bariero pa so ujete lepe zelene površine. Neurejena pozidava individualnih hiš ne nudi visokega standarda bivanja, prav tako ga ne nudi obstoječe prometno omrežje. Hrbtenica celotnega posega je južna zbirna cesta, ki jo umeščamo v prostor zelo subtilno. Izkaže se, da je na tem območju prazen prostor, ki ga je smiselno urediti. Izhodišče je bila čim manj ravna cesta, ki vijuga po terenu in s tem umirja prometa, hkrati pa odpira poglede na prostorske dominante.

Rešitev hierarhično gradi prostor od izredno zgoščenega jedra v postopoma manjšo in nekoliko manj strnjeno strukturo. Cesta je povsod na nivoju pritličja pozidave, kjer je predviden javni program. Urbane tvore so sončne pasti, obrnjene proti jugu. V osrednjem delu je urbana struktura zgoščena z različnimi urbanimi strukturami, z upoštevanjem tradicionalne arhitekture in novodobne sodobne arhitekture. Cesta lepo potuje skozi prostor in dopušča čim boljše doživljanje prostora. Večji javni objekti ob cesti so locirane v osrednjem predelu. Kjer je možno so predvidene podzemne garaže in parkiranje na robu sosesk. Profil ceste v središču vsebuje drevored. Od osrednjega dela višine objektov padajo. Ključen koncept zelenih površin je ohranjanje zelenih koridorjev, s koridorjem povezave proti gradu Grm in v zaledje ter vzpostavitev različnih zelenih površin (vrtnički, igrišča, javne zelene površine,...). Med osrednjimi objekti so predvidene urbane površine, zelene



bariere pa naj bi ločevale obstoječo in predvideno pozidavo. Smiselno bi bilo urediti tudi dostope do vode. Fazno je predvidena najprej gradnja osrednjega območja, kasneje gradnja v zaledju. Realizacija predlagane rešitve je možna postopno, kot posamezne zaključene celote, za funkcioniranje katerih ni potrebno pozidati vseh predvidenih enot. Kmetijske površine se lahko do takrat neovirano uporabljajo v obstoječi rabi.

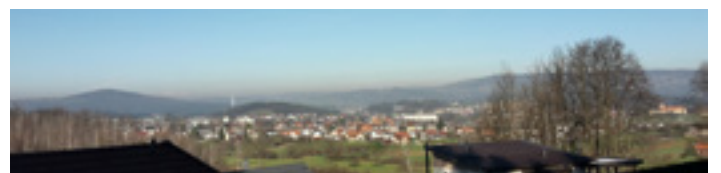

# KAKO NAPREJ?

**Morda se kdo spomni, da sem vas lani seznanil z novo znanostjo, ki nam omogoča zdravo življenje.**

Prej kot v pol ure se lahko naučimo, kako si na lokaciji kjer smo, generiramo dinamični S-ALFA regeneracijski BIO laserski žarek premera 4,24metra, pozitivno energijsko točko. Aktivacijo dinamičnega S-ALFA žarka omogoča makrokodni sistem, ki je vpisan v BIOšablono. BIOšablone so, razen mehansko, neuničljive. V plastični mehanski zaščiti so vpisane ustrezne BIOenergije, ki ščitijo makrokodni sistem vpisan v barvnih vzorcih BIOšablone za večno uporabo. Fotokopija ne deluje.

## Kako S-ALFA BIO laserski žarek aktiviramo?

Superinteligenca S-ALFA nam je posredovala polek uporabe statičnega sistema ALFA življenjskih žarkov tudi uporabo dinamičnega sistema BIOlaserskih S-ALFA žarkov

1. Sistem je namenjen za osebno uporabo doma in na poti.
2. V bistvu si aktiviramo dinamični ALFA žarek okrog katerega je šest S-ALFA žarkov 33 dimenzije.
3. S pomočjo makrokodnega sistema, ki je vpisan v BIOšablono VŽ, jih pretvorimo v 4,24 metrski S-ALFA žarek. Ta žarek lahko enostavno uporabimo za osebno BK zaščito, generiranje prave BIOhrane, BIO pijače, BIO zdravil, BIO kozmetike in vsega blaga, ki je v prodaji.
4. Pomebno je, da nas ta žarek spremlja kamorkoli se premikamo. Sredina tega žarka je zaščitni BIOlaser GG4 al inaš BIOSistem, sredina glave.
5. Očisti in oplemeniti se vse, kar je znotraj tega 4,24 metrskega S-ALFA žarka.

## Aktivacijo S-ALFA žarka izvršimo z BIOšablono VŽ



1. Prst leve in dva prsta desne roke postavimo v sredino BŠ in preštejemo do 4. (telep. povezava)
2. Tri prste leve roke postavimo na kode S-ALFA, ALFA, BETA.
3. Pet prstov desne roke položimo na kode, ki se nahajajo od sredine BIOšablone (BŠ) do roba BŠ v merilnem oknu 2 in v mislih (ne z usti) preštejemo do 4.
4. Levo roko pustimo na kodah S-ALFA, ALFA, BETA, pet prstov desne roke pa prestavimo na kode od sredine

do roba merilnega okna 6 in v mislih preštejemo do 4.

## Kaj se pri tem zgodi

1. Superinteligenca S-ALFA generira na lokaciji kjer smo, kakršnakoli je, običajno je to škodljiva lokacija, ALFA žarek in 6 S-ALFA žarkov okoli njega.
2. Ko smo prestavili prste na kode merilnega okna 6, se je vse skupaj pretvorilo v BIO S-ALFA laserski žarek velikosti 4,24metra.
3. Zdaj je ta BIOlaserski žarek pripravljen za uporabo.

## BIOlaserski žarek lahko uporabimo na tri načine

1. Meditacija: Zapremo oči in štejemo od 1 do 133 in nazaj.
2. Meditacija: Zapremo oči in zmolimo oče naš in zdrava marija ali drugo molitev drugih religij. Testi so pokazali, da metoda odlično deluje pri vseh religijah.
3. Uporabimo makrokodni sistem drugih BIOšablon tako, da uporabimo metode DGA 1,2,3,4, AP01 do AP33 in BIOtransfer v ustreznih sekvencah.

S tem vse kar postavimo znotraj 4,24 metrskega S-ALFA žarka zelo enostavno očistimo škodljivih BIOenergij, BIOparazitov, pesticidov, kemičnih dodatkov itd. Vse postane maksimalno BIO, kakovost pa se spremeni od -100% do najmanj +4%.

## Po končani uporabi S-ALFA žarka ga izklopimo, po obratnem vrstnem redu.

1. Prst leve in dva prsta desne roke postavimo v sredino BŠ in preštejemo do 4. (telep. povezava)
2. Tri prste leve roke postavimo na kode S-ALFA, ALFA, BETA.
3. Pet prstov desne roke položimo na kode, ki se nahajajo od sredine BIOšablone (BŠ) do roba BŠ v merilnem oknu 6 in v mislih (ne z usti) preštejemo do 4.
4. Levo roko pustimo na kodah S-ALFA, ALFA, BETA, pet prstov desne roke pa prestavimo na kode od sredine do roba merilnega okna 2 in v mislih preštejemo do 4.
5. Prst leve in dva prsta desne roke postavimo v sredino BŠ in preštejemo do 4. (izklop povezave)

## Vidite kako je to enostavno. Morda je preveč enostavno, da bi verjeli. Probajte !

Nova tehnologija omogoča, da lahko vsak sam poskrbi za svoje zdravje in kvalitetno življenje do svoje smrti.

Podrobnosti o novih odkritjih najdete na: <http://www.ati-e-import.si>. Opažanja in iskušnje uporabnikov nove Biotehnologije: <http://www.drustvo-s33.org/>.

Odločitev je vedno naša!

V letu 2015 vam želim vse lepo.

Darko Zupančič



## VODNA UJMA

**Krajani ulice Ob Težki vodi smo septembra in oktobra doživeli vodni ujmi, ki sta povzročili škodo na zasebnih zemljiščih in objektih.**

Pri tem se je ponovno pokazal problem odvodnjavanja padavinskih vod z lokalne ceste pri stanovanjski hiši št. 69, ki kljub gradbenim posegom pred leti, ni ustrezno rešen. Stanovalci hiše št. 69 se ob nalivih še vedno srečujemo s problemom reševanja hiše pred zalitjem, poleg tega meteorna voda povzroča škodo na zasebnem zemljišču, poplavlja vozišče in ogroža varnost cestnega prometa. Preostala količina vode mimo dvorišča odteka na občinsko pot, zaradi česar je pot na tem delu poško-

dovana. Da je ponovna rekonstrukcija ceste in ureditev odvodnjavanja nujna opravičuje dejstvo, da je naše življenje zelo moteče, saj ob napovedih ali približevanju neviht vedno ostajamo doma in postavljamo protipoplavne vreče oziroma »dežuramo«, da bi čimbolj omilili posledice.

*Sebastjan Virant*

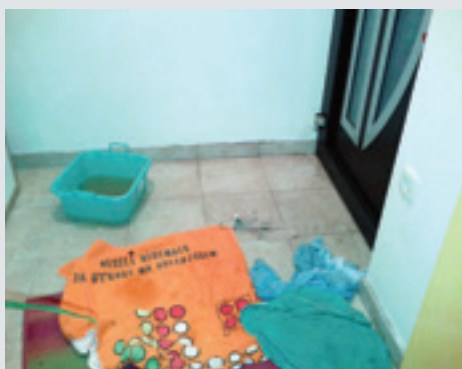
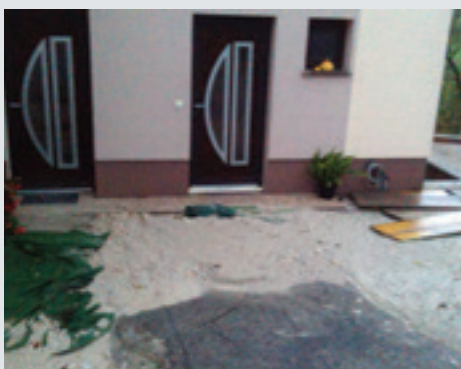
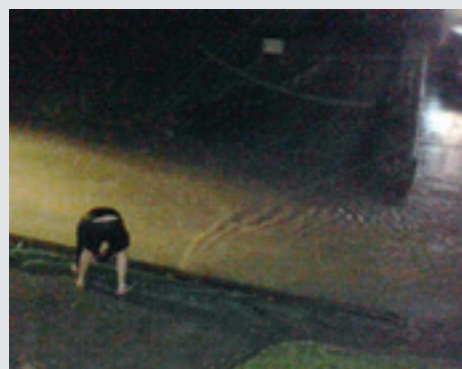
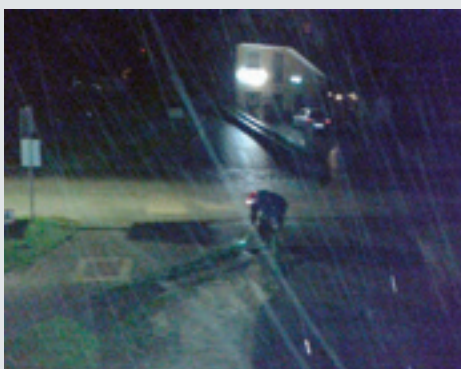
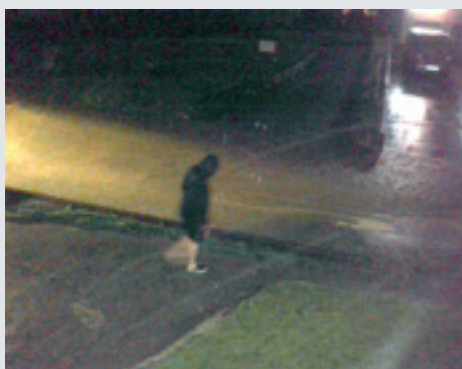



*slastno*



### **Božični orehovi mafini**

#### SESTAVINE za zmes:

- ✓ 2 jajca
- ✓ 1 rumenjaka
- ✓ 285 g moka
- ✓ 85 g sladkorja
- ✓ 1 vrečka vanilijevega sladkorja
- ✓ 1 vrečka pecilnega praška
- ✓ 5 žlic mletih orehov
- ✓ 2,2 dcl mleka
- ✓ 0,5 dcl olja
- ✓ 1/3 čajne žličke soli

#### SESTAVINE za nadev:

- ✓ 6 zvrhanih žlic mletih orehov
- ✓ 2,5 zravnani žlici čokolade v prahu
- ✓ 1 čajna žlička medu
- ✓ ščepec cimeta
- ✓ 2 čajni žlički ruma
- ✓ 1 beljak
- ✓ 2,5 žlici sladkorja



#### OPIS PRIPRAVE:

Pečico priklopimo na 180 stopinj. V pekač za mafine naložimo papirnate šalčke za mafine. V manjši posodici zmiksamo en beljak v snegu, ( rumenjaka od tega jajca dodamo v posodo, kjer bomo delali zmes za mafine). Snegu nato počasi primešamo vse ostale sestavine za nadev. Nadev mora biti toliko gost da ostane na žlici če jo obrnemo.

V večjo posodo, kjer smo že dodali en rumenjaka, dodamo še dva jajca, sladkor in vaniljev sladkor. Vse skupaj z električnim mešalnikom stepamo vsaj 5 minut. V takšno zmes nato presejemo moko in pecilni prašek in dodamo olje ter mleko. Vse skupaj na najmanjši hitrosti zmiksamo. Nato dodamo še zmlate orehe in jih z metlico vmešamo v preostalo zmes.

V vsako šalčko nadevamo eno zvrhano žlico zmesi, nato na sredino dodamo 1 zvrhano čajno žličko nadeva. Če vam nadeva kaj ostane ga kar dodajte še vsakemu mafinu po malo. Končno nadev v vsakem mafinu pokrijete še z eno žlico zmesi. Tako pripravljene mafine za slabih 20 minut položimo v pečico. V pečici jih položite na spodnjo tretjino, saj se bo tako spodnji del malce bolj rjavo spekel, zgornji del mafinov pa bo pečen vendar ne bo preveč rjavo zapečen, in bo lepše zgedal. Prav tako mafini ne potrebujejo več kot slabih 20 minut, saj če se zmes preveč speče bo biskvit zelo suh. Ali je mafin pečen lahko preverite z zobotrebcom in sicer tako da ga zapičite v mafin in če na njem ne ostane nobenih sledi (razen od nadeva) je mafin zagotovo pečen.

Takšne mafine potresete s sladkorjem v prahu in po želji lahko okrasite z različnimi božičnimi okraski - odvisno kaj imate pri roki. Njam!



*V hišah prižiga se luč za lučjo,  
na cestah glasno kraguljčki pojo.  
Spet prišel je k nam ta praznični čas,  
ko veselje, nasmeh ožarja obraz.*

*Veliko sreče in lepih sanj,  
naj vam prinese Božični dan.  
Naj bo z upanjem začeto, mirno,  
zdravo in veselo novo leto.*

*Krajanom krajevne skupnosti Regrča vas,  
želimo vesele božične praznike  
ter srečno novo leto 2015!*



Krajevna skupnost Šmihel,  
Župnijski urad Novo mesto - Šmihel in  
Konservatorij za glasbo Jurij Slatkonja  
prirejajo

## Božični koncert

V programu sodelujejo:

- Otroški pevski zbor župnije Novo mesto - Šmihel
- Mladinski pevski zbor župnije Novo mesto - Šmihel
- Učenci in dijaki Konservatorija za glasbo Jurij Slatkonja
- Mešani pevski zbor sv. Mihaela

Koncert bo v petek, 26. 12. 2014 ob 18.45,  
v župnijski cerkvi sv. Mihaela v Šmihelu.

Po koncertu vabi KS na kuhano vino in božični čaj. **Vabljeni!**

## Božični pohod

ki bo v **sobota, 27. 12. 2014 s pričetkom ob 17. uri**, s startom pred Športnim centrom Košenice (ob železniški progi).

Potek božičnega pohoda:

1. Sprejem z dobrodošlico na zbirnem mestu pred Športnim centrom Košenice.
2. Voden pohod v soju bakel in luči preko Škrjanč do Boričevega, pod vodstvom predsednika Pláninskega društva KRKA Novo mesto, g. Antona Progarja.
3. Na Boričevem sprejem domačinov s kuhanim vinom, ogledom jaslíc in manjšim ognjemetom.
4. Povratek z zaključkom v Šmihelu okrog 20. ure.
5. Dolžina pohoda skupaj približno 6km, nadmorska višina Košenice - 194m, Boričevo - 197.



Na Boričevem bodo za nas poskrbeli vaščani, zato bomo pri jaslích pobirali prostovoljne prispevke. Obvezna je primerna obutev in topla oblačila. **Vabljeni!**