MESTNA OBČINA NOVO MESTO
Občinski svet

Številka: 061-30/95-12
Datum: 8.10.1997

Na podlagi 23. člena Statuta Mestne občine Novo mesto ter 42. in 44. člena Poslovnika občinskega sveta

s k l i c u j e m

30. sejo Občinskega sveta Mestne občine Novo mesto, ki bo v

**četrtek, 23. oktobra 1997, ob 16.00 uri**

v sejni sobi Mestne občine Novo mesto,
Novo mesto, Novi trg 6.

Za sejo predlagam naslednji

dnevni red:

1. Določitev dnevnega reda
2. Pregled in potrditev zapisnika 29. seje
3. Izvolitev predstavnikov v volilno telo za izvolitev člana državnega sveta
4. Določitev kandidata za državni svet
5. Osnutek odloka o spremembah in dopolnitvah prostorskih sestavin dolgoročnega plana občine Novo mesto za obdobje od leta 1986 do leta 2000 in srednjeročnega družbenega plana občine Novo mesto za obdobje od leta 1986 do leta 1990, za območje Mestne občine Novo mesto (PZ za UN centralnega dela Bršljina)
6. Osnutek ureditvenega načrta centralnega dela Bršljina
7. Program priprave sprememb in dopolnitev prostorskih sestavin dolgoročnega plana občine Novo mesto za obdobje od leta 1986 do leta 2000 in srednjeročnega družbenega plana občine Novo mesto za obdobje od leta 1986 do leta 1990, za območje Mestne občine Novo mesto (PZ za UN romskih naselij Ruperč Vrh in Šmihel)
8. Program priprave za ureditveni načrt romskega naselja Ruperč Vrh
9. Program priprave za ureditveni načrt romskega naselja Šmihel
10. Mnenje k predlogom za ustanovitev novih občin
11. Najem kredita ekološko razvojnega sklada
12. Večnamenska mestna dvorana
13. Odlok o spremembi odloka o proračunu MO Novo mesto za leto 1997
14. Prenos poslovnih prostorov Društvu invalidov
15. Prenos stanovanja Društvu paraplegikov
16. Kadrovske zadeve
17. Pobude, vprašanja in dogovori
18. Razno

MESTNA OBČINA NOVO MESTO
Občinski svet
**Odbor za gospodarstvo**

5 6
7 8 9
13 15

**OBČINSKEMU SVETU, TU**

**ZADEVA: POROČILO**

*Odbor za gospodarstvo je na 16. seji dne 21.10.1997 obravnaval naslednja gradiva iz pristojnosti njegovega dela in z dnevnega reda 30. seje občinskega sveta:*

*dnevni red:*

1. ***Osnutek odloka o spremembah in dopolnitvah prostorskih sestavin dolgoročnega plana občine Novo mesto za obdobje od leta 1986 do leta 2000 in srednjeročnega družbenega plana občine Novo mesto za obdobje od leta 1986 do leta 1990, za območje Mestne občine Novo mesto (PZ za UN centralnega dela Bršljina***
2. ***Osnutek ureditvenega načrta centralnega dela Bršljina***
3. ***Program priprave sprememb in dopolnitev prostorskih sestavin dolgoročnega plana občine Novo mesto za obdobje od leta 1986 do leta 2000 in srednjeročnega družbenega plana občine Novo mesto za obdobje od leta 1986 do leta 1990, za območje Mestne občine Novo mesto (PZ za UN romskih naselij Ruperč Vrh in Šmihel)***
4. ***Program priprave za ureditveni načrt romskega naselja Ruperč Vrh***
5. ***Program priprave za ureditveni načrt romskega naselja Šmihel***
6. ***Odlok o spremembi odloka o proračunu MO Novo mesto za leto 1997***
7. ***Prenos stanovanja Društvu paraplegikov***

***K 1. in 2. točki***
***Osnutek odloka o spremembah in dopolnitvah prostorskih sestavin dolgoročnega plana občine Novo mesto za obdobje od leta 1986 do leta 2000 in srednjeročnega družbenega plana občine Novo mesto za obdobje od leta 1986 do leta 1990, za območje Mestne občine Novo mesto (PZ za UN centralnega dela Bršljina***
***Osnutek ureditvenega načrta centralnega dela Bršljina***

*Odbor je po obravnavi predlaganega gradiva sprejel naslednja*

***stališča in predloge***

***1.***

***Odbor meni, da je ureditveni načrt za enega najbolj obremenjenih mestnih delov potreben in njegovo pripravo podpira. Odbor opozarja, da je potrebno vse prostorske akte usklajevati z elementi urbanističnih zasnov in ne obratno, da bi urbanistične zasnove podrejali izvršenim dejstvom parcialnih prostorskih rešitev.***

2.

*Odbor predlaga, da je potrebno pri predloženih osnutkih dokumentov ponovno temeljito proučiti cestno prometno ureditev in v okviru tega:*
*- detajlno odgovoriti na predloge 10. seje odbora in Območne obrtne zbornice Novo mesto glede cestnega omrežja za območje Bršljina;*
*- zagotoviti učinkovito prometno varnost učencev OŠ Bršljin.*

*Občinski svet naj zadolži občinsko upravo za pospešitev izgradnje severne obvoznice.*

3.

*Pripravljalec oziroma predlagatelj prostorskih planskih aktov naj:*
*- zagotovi čimvišjo stopnjo kvalitete bivanjskega prostora prebivalcem na tem območju;*
*- preveri ustreznost in sprejemljivost besedila o odstranitvi objektov;*
*- preveri ustreznost velikosti podhodnih površin za drevesa;*
*- organizira javno razpravo v KS Bršljin.*

*K 3. , 4. in 5. točki*
*Program priprave sprememb in dopolnitev prostorskih sestavin dolgoročnega plana občine Novo mesto za obdobje od leta 1986 do leta 2000 in srednjeročnega družbenega plana občine Novo mesto za obdobje od leta 1986 do leta 1990, za območje Mestne občine Novo mesto (PZ za UN romskih naselij Ruperč Vrh in Šmihel)*
*Program priprave za ureditveni načrt romskega naselja Ruperč Vrh*
*Program priprave za ureditveni načrt romskega naselja Šmihel*

*Odbor je po obravnavi predlaganega gradiva sprejel naslednja*

*s t a l i š č a in p r e d l o g e*

1.

*Odbor podpira pripravo prostorskih planski aktov za ureditvena načrta za romski naselji Ruprč Vrh in Šmihel, s čimer naj občina omogoči pogoje za legalno gradnjo naselij za Rome, ob upoštevanju naslednjih pogojev:*

*- v programih je potrebno opredeliti natančen obseg teh naselij in kriterije ureditvenih načrtov za posamezna območja oziroma bivalna okolja;*
*- inšpekcijske službe naj preprečijo nadaljnje kršenje predpisov.*

2.

*Odbor predlaga občinskemu svetu, da zadolži občinsko upravo, da v skladu s programom dela občinskega sveta pripravi problematiko o romski problematiki za obravnavo na seji občinskega sveta.*

*K 6. točki*
*Odlok o spremembi odloka o proračunu MO Novo mesto za leto 1997*

*Odbor je po obravnavi predlaganega gradiva sprejel naslednja*

*s t a l i š č a in p r e d l o g e*

1.

*Odbor predlaga občinskemu svetu, da se v 3. členu osnutka Odloka o spremembi odloka o proračunu Mestne občine Novo mesto za leto 1997 črta predlagani dodatek pete alinee, ki predlaga, da se župana pooblasti, da v okviru proračunskih sredstev spremeni namen in višino sredstev posameznim proračunskim postavkam največ do 20% vrednosti posamezne proračunske postavke, ker za to ni osnove.*

*V primeru sprejema osnutka odloka brez upoštevanja tega predloga, odbor vlaga*

*a m a n d m a*

*V 3. členu Odloka o spremembi odloka o proračunu Mestne občine Novo mesto za leto 1997 se črta predlagani dodatek pete alinee, ker za to ni osnove.*

2.

*Odbor predlaga občinskemu svetu, da zadolži pripravljalca proračuna, da pri pripravi proračuna za leto 1998 kompenzira z rebalansom znižana sredstva za tiste postavke, ki sodijo pod pristojnosti odbora: razvoj obrti in podjetništva, stanovanjska posojila, gradnja socialnih stanovanj ter pri vseh investicijah na področju šolstva.*

*K 7. točki*
*Prenos stanovanja Društvu paraplegikov*

*Odbor nima pripomb na predlagani sklep in predlaga občinskemu svetu, da ga sprejme.*

*Številka: 068-08-16/95-12*
*Datum: 21.10.1997*

*Predsednik*
*Marjan Somrak*

MESTNA OBČINA NOVO MESTO
Občinski svet
**Odbor za družbene dejavnosti**

8 9
12 13
14 15

**OBČINSKEMU SVETU, TU**

**ZADEVA: POROČILO**

*Odbor za družbene dejavnosti je na 21. seji dne 21.10.1997 obravnaval naslednja gradiva iz pristojnosti dela odbora in dnevnega reda 30. seje občinskega sveta:*

1. **Priprava poročila za 30. sejo občinskega sveta**
   - **1.1. Program priprave za ureditveni načrt romskega naselja Ruperč Vrh**
   - **1.2. Program priprave za ureditveni načrt romskega naselja Šmihel**
   - **1.3. Večnamenska mestna dvorana**
   - **1.4. Odlok o spremembi odloka o proračunu MO Novo mesto za leto 1997**
   - **1.5. Prenos poslovnih prostorov Društvu invalidov**
   - **1.6. Prenos stanovanja Društvu paraplegikov**
2. **Druge zadeve**

**K 1.1. in 1.2. točki**
**Program priprave za ureditveni načrt romskega naselja Ruperč Vrh**
**Program priprave za ureditveni načrt romskega naselja Šmihel**

*Po obravnavi predloženega gradiva je odbor sprejel naslednje*

**s t a l i š č e**

***Odbor za družbene dejavnosti podpira predlagana gradiva ureditvenih načrtov za romski naselji in predlaga občinskemu svetu, da gradivo po obravnavi sprejme. Predlaga še, da se podobni načrti pripravijo tudi za druga romska naselja v občini.***

**K 1.3. točki**
**Večnamenska mestna dvorana**

***Odbor se je seznanil s predlogom Komisije za proučitev možnosti izgradnje večnamenske mestne dvorane na lokaciji velodroma in podpira predlog za umik te točke z dnevnega reda 30. seje občinskega sveta. Odbor meni, da je potrebno uresničiti tudi druge določbe sklepov občinskega sveta v zvezi z mestno dvorano.***

**K 1.4. točki**
**Odlok o spremembi odloka o proračunu MO Novo mesto za leto 1997**

***Odbor za družbene dejavnosti na podlagi obrazložitve vzrokov za zmanjšanje obsega občinskega proračuna podpira predlagani rebalans proračuna Mestne občine Novo mesto za leto 1997.***

*Odbor ugotavlja, da je v Mestni občini Novo mesto na področju družbenih dejavnosti odprtih veliko investicij, ter da za nobeno ni trdnih garancij za skorajšnje dokončanje.*

*Zato odbor*

*p r e d l a g a*

*občinskemu svetu, da zadolži občinsko upravo, da opravi pregled in analizo že začetih in nujnih investicij ter investicijskih vzdrževanj na področju družbenih dejavnosti, določi prioriteto ter program uskladi z resornimi ministrstvi. V to gradivo naj bo vključena tudi dograditev Osnovne šole Grm.*

*K 1.5. in 1.6. točki*
*Prenos poslovnih prostorov Društvu invalidov*
*Prenos stanovanja Društvu paraplegikov*

*Odbor nima pripomb na predlagane sklepe, zato predlaga občinskemu svetu, da jih po obravnavi sprejme.*

*K 1.7. točki*
*Druge zadeve*

*Odbor za družbene dejavnosti je po seznanitvi s pismom v.d. direktorja Kulturnega centra Janeza Trdine o istočasnem koncertu Slovenske filharmonije in ameriškega črnskega pevskega zbora sprejel naslednje*

*s t a l i š č e*

*Odbor predlaga, da sekretar Sekretariata za kulturo, šport in mladino na seji občinskega sveta dne 23.10.1997 poda informacijo o vzrokih za istočasni potek dveh velikih glasbenih prireditev v Novem mestu.*
*Sekretariat za kulturo, šport in mladino naj v bodoče najde način za usklajevanje večjih kulturnih in športnih prireditev v občinskem prostoru - priprava koledarja kulturnih in športnih prireditev.*

*Številka: 068-07-21/95-12*
*Datum: 21.10.1997*

*Predsednica*
*Joža M i k l i č*

13

MESTNA OBČINA NOVO MESTO
Občinski svet
**Odbor za davčno politiko, proračun in finance**

**OBČINSKEMU SVETU, TU**

**ZADEVA: P O R O Č I L O**

Odbor za davčno politiko, proračun in finance je na 11. seji dne 22.10.1997 obravnaval naslednje gradivo iz njegove pristojnosti in dnevnega reda 30.seje občinskega sveta:

**Osnutek Odloka o spremembi odloka o proračunu Mestne občine Novo mesto za leto 1997.**

**K 1. točki**
**Osnutek Odloka o spremembi odloka o proračunu Mestne občine Novo mesto za leto 1997**

Odbor po obravnavi gradiva ni imel bistvenih pripomb s področja pristojnosti odbora, zato predlaga občinskemu svetu, da po razpravi

**s p r e j m e**

**Odlok o spremembi odloka o proračunu Mestne občine Novo mesto za leto 1997 po skrajšanem postopku s predlaganim sklepom o odpisu zneska nezagotovljenih sredstev obračunane amortizacije v breme lastnega kapitala za porabnike proračuna.**

Številka: 068-08-11/95-12
Datum: 22.10.1997

**Predsednica**
**Jožica Barbo - Hrastar**

MESTNA OBČINA NOVO MESTO
Občinski svet

Številka: 061-30/95-12
Datum: 8.10.1997

Na podlagi 23. člena Statuta Mestne občine Novo mesto ter 42. in 44. člena Poslovnika občinskega sveta

**s k l i c u j e m**

30. sejo Občinskega sveta Mestne občine Novo mesto, ki bo v

**četrtek, 23. oktobra 1997, ob 16.00 uri**

v sejni sobi Mestne občine Novo mesto,
Novo mesto, Novi trg 6.

Za sejo predlagam naslednji

**d n e v n i r e d :**

1. **Določitev dnevnega reda**
2. **Pregled in potrditev zapisnika 29. seje**
3. **Izvolitev predstavnikov v volilno telo za izvolitev člana državnega sveta**
4. **Določitev kandidata za državni svet**
5. **Osnutek odloka o spremembah in dopolnitvah prostorskih sestavin dolgoročnega plana občine Novo mesto za obdobje od leta 1986 do leta 2000 in srednjeročnega družbenega plana občine Novo mesto za obdobje od leta 1986 do leta 1990, za območje Mestne občine Novo mesto (PZ za UN centralnega dela Bršljina)**
6. **Osnutek ureditvenega načrta centralnega dela Bršljina**
7. **Program priprave sprememb in dopolnitev prostorskih sestavin dolgoročnega plana občine Novo mesto za obdobje od leta 1986 do leta 2000 in srednjeročnega družbenega plana občine Novo mesto za obdobje od leta 1986 do leta 1990, za območje Mestne občine Novo mesto (PZ za UN romskih naselij Ruperč Vrh in Šmihel)**
8. **Program priprave za ureditveni načrt romskega naselja Ruperč Vrh**
9. **Program priprave za ureditveni načrt romskega naselja Šmihel**
10. **Mnenje k predlogom za ustanovitev novih občin**
11. **Najem kredita ekološko razvojnega sklada**
12. **Večnamenska mestna dvorana**
13. **Odlok o spremembi odloka o proračunu MO Novo mesto za leto 1997**
14. **Prenos poslovnih prostorov Društvu invalidov**
15. **Prenos stanovanja Društvu paraplegikov**
16. **Kadrovske zadeve**
17. **Pobude, vprašanja in dogovori**

*18. Razno*

*Priložena so gradiva za 5.,6.,7.,8.,9. in 13. točko dnevnega reda. Gradiva za ostale točke boste prejeli naknadno.*

MESTNA OBČINA NOVO MESTO
OBČINSKI SVET
1

***Predsednik***
***Janez Mežan***

*VABLJENI:*

1. *Člani občinskega sveta*
2. *Franci Koncilija, župan Mestne občine Novo mesto*
3. *Alojz Zupančič, podžupan Mestne občine Novo mesto*
4. *Tone Hrovat, podžupan Mestne občine Novo mesto*
5. *Martina Vrhovnik, tajnik Mestne občine Novo mesto*
6. *Predstojniki občinskih upravnih organov*
7. *Darko Habjanič, sekretar občinskega sveta*

*OBVEŠČENI:*

1. *Krajevne skupnosti v Mestni občini Novo mesto*
2. *Politične stranke in liste, zastopane v občinskem svetu*
3. *UE Novo mesto*
4. *Sredstva javnega obveščanja*

PRISOTNOST ČLANOV SVETA NA 30. SEJI OBČINSKEGA SVETA
DNE 23.10.1997

| Zap. št. | IME IN PRIIMEK | ura 16.20 | ura 18.15 | ura 19.55 | 20.05 | | | | | | | |
|---|---|---|---|---|---|---|---|---|---|---|---|---|
| 1. | Franci BAČAR, roj. 4.12.1957 | + | + | + | + | | | | | | | |
| 2. | Jožica BARBO-HRASTAR, roj. 16.2.1973 | + | + | – | – | | | | | | | |
| 3. | Jadranka BARTELJ, roj. 21.5.1958 | + | + | – | – | | | | | | | |
| 4. | Franc BARTELJ, roj. 11.1.1945 | + | + | + | + | | | | | | | |
| 5. | Damijan BARTOLJ, roj. 21.10.1961 | + | + | – | + | | | | | | | |
| 6. | Jože BORSE, roj. 23.5.1953 | + | + | – | – | | | | | | | |
| 7. | Vida Čadonič-ŠPELIČ, roj. 16.7.1959 | + | + | – | – | | | | | | | |
| 8. | Štefan DAVID, roj.13.7.955 | + | + | – | – | | | | | | | |
| 9. | Jože DERGANC, roj. 7.8.1958 | + | + | – | + | | | | | | | |
| 10. | Boris DULAR, roj.15.9.1954 | + | + | – | – | | | | | | | |
| 11. | Branko DULAR, roj. 25.6.1953 prišel ob 16.30 | + | + | – | – | | | | | | | |
| 12. | Jože DULAR, roj. 4.12.1962 | + | + | + | + | | | | | | | |
| 13. | Jože FLORIJANČIČ, roj. 12.4.1946 | + | + | + | + | | | | | | | |
| 14. | Ciril KLEMENČIČ, roj. 1.7.1942 | + | + | – | + | | | | | | | |
| 15. | Leopold KOLENC, roj.17.1.1952 | + | + | + | + | | | | | | | |
| 16. | Jože KUKEC, roj.5.8.1942 | + | – | – | – | | | | | | | |
| 17. | Jože KREGAR, roj. 8.12.1965 | + | + | + | + | | | | | | | |
| 18. | Janez MEŽAN, roj. 22.11.1952 | + | + | + | + | | | | | | | |
| 19. | Jožefa MIKLIČ, roj.18.3.1937 | + | + | – | – | | | | | | | |
| 20. | Dušan PAPEŽ, roj. 2.7.1959 | + | + | + | + | | | | | | | |
| 21. | Jože PERŠE, roj. 26.2.1941 | + | + | + | – | | | | | | | |
| 22. | Nežka PRIMC, roj. 17.1.1945 | + | + | + | + | | | | | | | |
| 23. | Jožef PRSINA, roj. 20.2.1933 | + | + | + | + | | | | | | | |
| 24. | Darinka SMRKE, roj. 3.5.1949 | + | + | – | + | | | | | | | |
| 25. | Marjan SOMRAK, roj. 3.11.1947 | + | + | – | + | | | | | | | |
| 26. | Anton SKERLJ, roj. 3.11.1935 | + | + | – | – | | | | | | | |
| 27. | Zelimir SRIBAR, roj. 14.4.1931 | + | + | + | + | | | | | | | |
| 28. | Marjan STUBLER, roj. 27.6.1961 | + | + | – | – | | | | | | | |
| 29. | Anton VESEL, roj. 22.5.1945 | + | + | + | + | | | | | | | |
| 30. | Gregor VODNIK, roj.4.1.1954 | + | + | + | + | | | | | | | |
| 31. | Adolf ZUPAN, roj. 21.10.1953 | + | + | – | + | | | | | | | |
| 32. | Ivan ZURA, roj.28.10.1937 | + | + | + | + | | | | | | | |
| | | 31+1 | 31 | 15 N | 20 | | | | | | | |

MESTNA OBČINA NOVO MESTO
Občinski svet

Številka: 061-30/95-12
Datum: 9.10.1997

**ČLANICAM IN ČLANOM OBČINSKEGA SVETA**
**MESTNE OBČINE NOVO MESTO**

**ZADEVA: DOPOLNITEV GRADIVA ZA 13. TOČKO 30. SEJE OBČINSKEGA SVETA**

Za 30. sejo občinskega sveta dne 23.10.1997 Vam dodatno posredujem 12. in 13. stran gradiva za

**13. točko: Odlok o spremembi odloka o proračunu MO Novo mesto za leto 1997,**

ki sta pomotoma izpadli pri sortiranju gradiva.

Za napako se Vam opravičujem.

S spoštovanjem !

MESTNA OBČINA NOVO MESTO
OBČINSKI SVET
1

Sekretar
Darko Habjanič

Odp. 9/10-97

POSEBNI DEL - ODHODKI

v SIT

| Zap.št. | NAMEN | Real. 96 | PLAN 97 | Realiz.1-8/97 | I R97/P97 | REBAL1- 97 | Reb.1-97 - P97 | I Reb/P97 | I Reb/R96 |
|---|---|---|---|---|---|---|---|---|---|
| 18.2. | Drugi odhodki | 4.611.891 | 4.770.000 | 2.895.121 | 61 | 3.785.620 | -984.380 | 79 | 82 |
| 18.2.1. | Prenos kupnin na Stanovanjski sklad RS | 2.992.661 | 3.180.000 | 1.906.361 | 60 | 2.500.000 | -680.000 | 79 | 84 |
| 18.2.2. | Prenos kupnin na Odškodninski sklad RS | 1.496.331 | 1.590.000 | 953.141 | 60 | 1.250.000 | -340.000 | 79 | 84 |
| 18.2.3. | Vračilo lastne udeležbe | 122.899 | 0 | 35.619 | #DIV/0! | 35.620 | 35.620 | #DIV/0! | 29 |
| 18.3. | Investicijski odhoki | 128.204.378 | 160.858.600 | 40.722.217 | 25 | 101.550.000 | -59.308.600 | 63 | 79 |
| 18.3.1. | Stanovanjska posojila | 23.721.578 | 110.858.600 | 0 | 0 | 60.000.000 | -50.858.600 | 54 | 253 |
| 18.3.2. | Gradnja socialnih stanovanj | 96.000.000 | 50.000.000 | 40.722.217 | 81 | 41.550.000 | -8.450.000 | 83 | 43 |
| 18.3.3. | Reševanje stanov. problemov paraplegikov | 4.778.800 | 0 | 0 | #DIV/0! | 0 | 0 | #DIV/0! | 0 |
| 18.3.4. | Reševanje problematike društva invalidov | 3.704.000 | 0 | 0 | #DIV/0! | 0 | 0 | #DIV/0! | 0 |
| 19. | UREJANJE PROSTORA | 49.193.279 | 76.124.000 | 43.822.431 | 58 | 74.424.000 | -1.700.000 | 98 | 151 |
| 19.1. | Investicijski odhodki | 49.193.279 | 76.124.000 | 43.822.431 | 58 | 74.424.000 | -1.700.000 | 98 | 151 |
| 19.1.1. | Planska in urbanistlčna dokumentacija | 21.005.841 | 33.124.000 | 17.751.972 | 54 | 32.624.000 | -500.000 | 98 | 155 |
| 19.1.1.1. | Izdelava strok. podlag za plan. in izved. dok. | 5.354.637 | 6.000.000 | 5.857.463 | 98 | 9.922.370 | 3.922.370 | 165 | 185 |
| 19.1.1.2. | Izdelava planskih in izvedbenih dokumentov | 11.934.754 | 20.124.000 | 5.792.790 | 29 | 16.201.630 | -3.922.370 | 81 | 136 |
| 19.1.1.3. | Raziskov. projekti, analize, študije in material | 3.716.451 | 7.000.000 | 6.101.720 | 87 | 6.500.000 | -500.000 | 93 | 175 |
| 19.1.2. | Geodezija | 4.831.212 | 13.000.000 | 7.941.062 | 61 | 13.000.000 | 0 | 100 | 269 |
| 19.1.3. | Lokacijska dokumentacija | 23.356.226 | 30.000.000 | 18.129.397 | 60 | 28.800.000 | -1.200.000 | 96 | 123 |
| 20. | VARSTVO PRED NARAV. IN DRUG.NESREČ | 105.689.378 | 130.872.693 | 92.378.399 | 71 | 132.372.690 | 1.499.997 | 101 | 125 |
| 20.1. | Požarno varstvo | 96.944.140 | 119.500.000 | 82.235.292 | 69 | 120.000.000 | 500.000 | 100 | 124 |
| 20.1.1. | Gasilsko reševalni center | 83.499.000 | 88.500.000 | 58.249.904 | 66 | 83.000.000 | -5.500.000 | 94 | 99 |
| 20.1.1.1. | *Plače, prisp. delod. in drugi oseb. prejemki* | *60.549.753* | *67.200.000* | *47.478.550* | *71* | *61.700.000* | *-5.500.000* | *92* | *102* |
| 20.1.1.2. | *Materialni stroški* | *12.127.671* | *14.000.000* | *10.000.000* | *71* | *14.000.000* | *0* | *100* | *115* |
| 20.1.1.3. | *Investicijski odhodki* | *10.821.576* | *7.300.000* | *771.354* | *11* | *7.300.000* | *0* | *100* | *67* |
| 20.1.2. | Občinska gasilska zveza | 13.445.140 | 17.000.000 | 11.960.000 | 70 | 17.000.000 | 0 | 100 | 126 |
| 20.1.2.1. | *Dejavnost zveze in društev* | *13.445.140* | *17.000.000* | *11.960.000* | *70* | *17.000.000* | *0* | *100* | *126* |
| 20.1.3. | *Požarna taksa* | *0* | *14.000.000* | *12.025.388* | *86* | *20.000.000* | *6.000.000* | *143* | *#DIV/0!* |
| 20.2. | Zaščita in reševanje | 8.745.238 | 11.372.693 | 10.143.107 | 89 | 12.372.690 | 999.997 | 109 | 141 |
| 20.2.1. | Drugi odhodki | 4.962.315 | 3.472.693 | 2.149.081 | 62 | 4.472.690 | 999.997 | 129 | 90 |
| 20.2.1.1. | *Dejavnost CZ* | *4.962.315* | *3.472.693* | *2.149.081* | *62* | *4.472.690* | *999.997* | *129* | *90* |
| 20.2.2. | Investicijski odhodki | 3.782.924 | 7.900.000 | 7.994.026 | 101 | 7.900.000 | 0 | 100 | 209 |
| 20.2.2.1. | *Nakup opreme* | *2.473.486* | *4.900.000* | *5.500.687* | *112* | *4.900.000* | *0* | *100* | *198* |
| 20.2.2.2. | *Vzdrževanje opreme in zaklonišč* | *1.309.438* | *3.000.000* | *2.493.339* | *83* | *3.000.000* | *0* | *100* | *229* |

POSEBNI DEL - ODHODKI

v SIT

| Zap.št. | NAMEN | Real. 96 | PLAN 97 | Realiz.1-8/97 | I R97/P97 | REBAL1- 97 | Reb.1-97 - P97 | I Reb/P97 | I Reb/R96 |
|---|---|---|---|---|---|---|---|---|---|
| 21. | DRUGE JAVNE POTREBE | 2.568.153 | 4.630.000 | 3.505.869 | 76 | 7.550.000 | 2.920.000 | 163 | 294 |
| 21.1. | Drugi odhodki | 1.869.938 | 2.630.000 | 1.879.800 | 71 | 5.050.000 | 2.420.000 | 192 | 270 |
| 21.1.1. | Druga društva in organizacije | 1.861.053 | 1.000.000 | 800.000 | 80 | 1.500.000 | 500.000 | 150 | 81 |
| 21.1.2. | Društvo upokojencev | 0 | 1.000.000 | 1.000.000 | 100 | 1.000.000 | 0 | 100 | #DIV/0! |
| 21.1.3. | Bančne storitve in stroški Agencije | 8.111 | 130.000 | 9.998 | 8 | 50.000 | -80.000 | 38 | 616 |
| 21.1.4. | Zamudne obresti | 774 | 500.000 | 69.802 | 14 | 500.000 | 0 | 100 | 64579 |
| 21.1.5. | Odvetniške storitve | 0 | 0 | 0 | #DIV/0! | 2.000.000 | 2.000.000 | #DIV/0! | #DIV/0! |
| 21.2. | Investicijski odhodki | 698.215 | 2.000.000 | 1.626.069 | 81 | 2.500.000 | 500.000 | 125 | 358 |
| 21.2.1. | Vzdrževanje grobov | 698.215 | 2.000.000 | 1.626.069 | 81 | 2.500.000 | 500.000 | 125 | 358 |
| 22. | PLAČILO ANUITET OBVEZNIC OBČINE NM | 104.699.785 | 101.649.200 | 0 | 0 | 92.115.000 | -9.534.200 | 91 | 88 |
| 22.1. | Plačila obresti | 26.072.469 | 18.330.200 | 0 | 0 | 16.608.300 | -1.721.900 | 91 | 64 |
| 22.2. | Plačila glavnice | 78.627.316 | 83.319.000 | 0 | 0 | 75.506.700 | -7.812.300 | 91 | 96 |
| 23. | OBLIKOVANJE REZERV | 20.973.837 | 28.242.466 | 18.197.449 | 64 | 30.000.000 | 1.757.534 | 106 | 143 |
| 23.1. | Sredstva rezerv | 20.973.837 | 28.242.466 | 18.197.449 | 64 | 30.000.000 | 1.757.534 | 106 | 143 |
| 23.1.1. | Stalna proračunska rezerva | 15.164.518 | 18.410.000 | 8.435.062 | 46 | 17.000.000 | -1.410.000 | 92 | 112 |
| 23.1.2. | Tekoča proračunska rezerva | 5.809.319 | 9.832.466 | 9.762.387 | 99 | 13.000.000 | 3.167.534 | 132 | 224 |
| SKUPAJ ODHODKI | | 2.945.767.629 | 3.588.946.799 | 1.858.334.667 | 52 | 3.417.663.750 | -171.283.049 | 95 | 116 |

MESTNA OBČINA NOVO MESTO
**Občinski svet**

Številka: 061-30/95-12
Datum: 15.10.1997

**ČLANICAM IN ČLANOM OBČINSKEGA SVETA**
**PREJEMNIKOM GRADIV ZA SEJE OBČINSKEGA SVETA**

**ZADEVA: DODATNO GRADIVO ZA 30. SEJO OBČINSKEGA SVETA**

V prilogi Vam posredujem gradivo za 2.,3.,4.,11.,12. (predlog komisije za umik), 13. (dopolnilno), 14. in 15. točko dnevnega reda 30. seje občinskega sveta, sklicane za 23. oktober 1997. Ostalo gradivo boste prejeli na seji.

Priloga: 7 x

Lepo pozdravljeni !

Sekretar
Darko Habjanič

MESTNA OBČINA NOVO MESTO
OBČINSKI SVET
1

Dap. 16/10-97

MESTNA OBČINA NOVO MESTO
**Občinski svet**

# *ZAPISNIK*

***29. seje Občinskega sveta Mestne občine Novo mesto, ki je bila v četrtek, 2. oktobra 1997, ob 16. uri v sejni sobi Mestne občine Novo mesto, Novo mesto, Novi trg 6.***

Sejo je vodil predsednik občinskega sveta Janez Mežan.

S klicanjem članov sveta je bilo ugotovljeno, da so na seji ***navzoči*** naslednje članice in člani sveta:

*Franci Bačar, Jožica Barbo-Hrastar, Franc Bartelj, Jadranka Bartelj, Damijan Bartolj, Jože Borse, Vida Čadonič- Špelič, Štefan David, Jože Derganc, Boris Dular, Branko Dular, Jože Dular, Jože Florijančič, Leopold Kolenc, Jože Kregar, Jože Kukec, Janez Mežan, Jožefa Miklič, Dušan Papež, Jože Perše, Nežka Primc, Jože Pršina, Darinka Smrke, Marjan Somrak, Anton Škerlj, Želimir Šribar, Marjan Štubler, Gregor Vodnik.*

***Odsotni:***

*Ciril Klemenčič, Anton Vesel, Adolf Zupan in Ivan Žura.*

S klicanjem članov sveta je bilo ugotovljeno, da je na seji prisotnih 28 članov sveta, ter da je svet v skladu s 60. členom poslovnika sklepčen.

Na seji so bili prisotni tudi :
- Franci Koncilija, župan Mestne občine Novo mesto,
- Alojz Zupančič, podžupan Mestne občine Novo mesto,
- Martina Vrhovnik, tajnik Mestne občine Novo mesto,
- Franc Hudoklin, župan Občine Šentjernej (pri 3. točki),
- Janez Povšič, župan Občine Škocjan (pri 3. točki),
- predstojniki občinskih upravnih organov: Miloš Dular, Robert Judež, Feliks Strmole, Meta Štupar, Vera Vesely,
- Marjan Kelvišar, JP Komunala (pri 14. in 15. točki),
- Mojca Klemenčič, Zavod za družbeno planiranje in urbanistično načrtovanje,
- Hermina Kastelec, Sekretariat za finance in podjetništvo,
- Alojz Turk,
- predstavniki sredstev javnega obveščanja,
- Darko Habjanič, sekretar sveta.

## *K 1. točki*
## *Določitev dnevnega reda*

V razpravi o določitvi dnevnega reda so sodelovali:
Marjan Somrak, predsednik Odbora za gospodarstvo, je predlagal umik 10. in 11. točke z dnevnega reda (prostorsko planski akti za poslovno-stanovanjski kompleks v Gotni vasi) zaradi priprave prostorskih dokumentov za znanega naročnika, ob nerazčiščenih vprašanjih lastništva in namembnosti rabe prizadetega prostora, kar bi lahko privedlo do

sporov in zapletov pri pripravi dokumenta, ob tem, da bi investitor že vložil sredstva za njegovo izdelavo. Opozoril je tudi na mnenje stroke (Urbanistični inštitut Slovenije), ki ugotavlja, da je razširitev proizvodno-obrtne dejavnosti v predvsem stanovanjskem območju skrajno vprašljivo.
Anton Škerlj je opozoril, da je do spora glede lastništva zemljišč na predlagani lokaciji že prišlo, saj Sklad kmetijskih zemljišč in gozdov Republike Slovenije, kot lastnik dela vključenih zemljišč ni bil vključen v postopek, zato ga je v nadaljevanju nujno potrebno vključiti.
Darinka Smrke je, zaradi ugotovitve, da gre za konfliktno situacijo glede rabe prostora, ki jo je potrebno razrešiti pred pričetkom izdelave dokumenta in nastanka stroškov, podprla predlog za umik teh točk z dnevnega reda.
Leopold Kolenc je nasprotoval oviranju širitve obrtne dejavnosti na obstoječi lokaciji, če ima investitor zanjo doslej vso legalno dokumentacijo.
Franci Koncilija, župan MO Novo mesto, je predstavil predložene prostorske planske akte kot pomoč investitorju.
V razpravi je sodeloval še Jože Borse, ki je vprašal o konkretnih problemih v zvezi s krajevno skupnostjo.
Na predloge in razpravo je odgovarjal Miloš Dular, sekretar Sekretariata za varstvo okolja in urejanje prostora, ki je poudaril, da se s programi priprave planskih prostorskih dokumentov ničesar ne prejudicira, ter da se vse morebitne sporne zadeve lahko razčistijo že v fazi osnutka dokumenta. Zato je predlagal, da se iz predlaganega gradiva izvzame sporni del zemljišča (v lasti sklada), točki pa ostaneta na dnevnem redu.

Po razpravi o umiku točk z dnevnega reda občinski svet z večino glasov proti (10 ZA, 12 PROTI, 5 VZDRŽANIH)

*I.*

*ni sprejel*

***predloga za umik 10. in 11. točke ( prostorsko planski akti za poslovno-stanovanjski kompleks v Gotni vasi) z dnevnega reda 29. seje občinskega sveta.***

Razširitev dnevnega reda so predlagali:

Franci Koncilija, župan MO Novo mesto, z naslednjimi novimi točkami:

- *Prijava na javni razpis za izbiro programov in izvajalcev aktiviranja brezposelnih oseb in spodbujanja lokalnih zaposlitvenih iniciativ ter programov odpiranja novih delovnih mest;*
- *Odkup zemljišča parc. št. 1048 in 1049 k.o. Dobindol za potrebe rekonstrukcije lokalne ceste Uršna sela - Dolenjske Toplice;*
- *Reševanje Narodneg doma v Novem mestu ter*

Franci Bačar, predsednik Komisije za mandatna vprašanja, volitve in imenovanja, z naslednjima novima podtočkama pri točki: Kadrovske zadeve:

- *Imenovanje v.d. ravnateljice VVO Novo mesto;*
- *Naknadno mnenje k imenovanju ravnatelja Srednje šole za gostinstvo in turizem.*

Občinski svet je po razpravi o razširitvi dnevnega reda soglasno (28 ZA)

*dolgoročnega plana občine Novo mesto za obdobje od leta 1986 do leta 2000 in srednjeročnega družbenega plana občine Novo mesto za obdobje od leta 1986 do leta 1990, za območje Mestne občine Novo mesto (Programska zasnova za ureditveni načrt poslovno-stanovanjskega kompleksa v Gotni vasi)*

13. *Program priprave ureditvenega načrta za poslovno- stanovanjski kompleks v Gotni vasi*
14. *Osnutek Odloka o spremembi lokacijskega načrta kanalskega sistema Žužemberk*
15. *Osnutki odlokov o ustanovitvi javnih zavodov - vrtcev*
16. *Revalorizacija prispevka za investicijska vlaganja na področju komunale*
17. *Subvencioniranje odvoza sekundarnih surovin za podjetje Kleopatra d.o.o. Novo mesto*
18. *Nakup zemljišča - poti parc.št. 1060/4 k.o. Šmihel*
19. *Nakup zemljišča parc. št. 1351/2 k.o. Bršljin*
20. *Nakup zemljišča parc. št. 1316 k.o. Bršljin*
21. *Soglasje k statutu Knjižnice Mirana Jarca Novo mesto*
22. *Soglasje k statutu Kulturnega centra Janeza Trdine Novo mesto*
23. *Kadrovske zadeve*
    - *23.1. Imenovanje člana v svet Zavoda za zdravstveno varstvo*
    - *23.2. Imenovanje nadomestnega člana disciplinske komisije*
    - *23.3. Imenovanje odgovornega urednika revije Rast*
    - *23.4. Imenovanje novih članov uredništva revije Rast*
    - *23.5. Soglasje k imenovanju v.d. ravnateljice VVO Novo mesto*
    - *23.6. Naknadno mnenje k imenovanju ravnatelja Srednje šole za gostinstvo in turizem Novo mesto*
24. *Prijava na javni razpis za izbiro programov in izvajalcev aktiviranja brezposelnih oseb in spodbujanja lokalnih zaposlitvenih iniciativ ter programov odpiranja novih delovnih mesto*
25. *Odkup zemljišča parc. št. 1048 in 1049 k.o. Dobindol za potrebe rekonstrukcije lokalne ceste Uršna sela - Dolenjske Toplice*
26. *Reševanje Narodnega doma v Novem mestu*
27. *Pobude, vprašanja članov sveta in odgovori*
28. *Razno*

*K 2. točki*
*Pregled in potrditev zapisnika 28. Seje*

S sklicem seje so članice in člani prejeli zapisnik 28. seje občinskega sveta.

Občinski svet je brez razprave in z večino glasov (27 ZA)

*p o t r d i l*

*Zapisnik 28. seje Občinskega sveta Mestne občine Novo mesto z dne 10. 7.1997 v predloženi vsebini in obliki.*

*K 3. točki*
*Poročilo o delitvi premoženja med občinami*

Članice in člani so pred sejo prejeli gradivo: Ureditev medsebojnih premoženjsko-pravnih razmerij glede premoženja prejšnje občine Novo mesto - poročilo s predlogi sklepov ter stališče Odbora za gospodarstvo.
Uvodno obrazložitev gradiva je na seji podala Martina Vrhovnik, tajnik MO Novo mesto.

V razpravi so sodelovali:

Janez Povšič, župan Občine Škocjan, je poudaril, da je izračun, ki ga je pripravila Občina Škocjan, in ki je izhodišče za pogajanja, pripravljen na dogovorjenih kriterijev, sprejetih v vseh treh občinah. Opozoril je na prizadevanja za dogovor ter menil, da občini Škocjan in Šentjernej nista imeli ustreznega sogovornika, da solastništvo na stavbah ni smiselno in racionalno ter predlagal, da občinski sveti imenujejo komisjje za tolmačenje dogovora in kriterijev oziroma za usklajevanje glede delitvene bilance prejšnje Občine Novo mesto.
Franc Hudoklin, župan Občine Šentjernej, je poudaril nujnost, da vsi trije občinski sveti sprejmejo sklepe o delitveni bilanci v enaki vsebini, očital nekonstruktivnost in podcenjevalni odnos komisije MO Novo mesto do ostalih dveh občin, nasprotoval arbitraži, saj gre za izgubo časa in denarja ter opozoril, da Občina Šentjernej v letu 1996 ni prejela nobenih sredstev, ter da je tudi sicer ob nesprejeti delitveni bilanci omejena pri poslovanju.
Meta Štupar, sekretarka Sekretariata za finance in podjetništvo, je opozorila, da so izračuni res posledica dogovora, vendar so osnova za izračun knjižne vrednosti nepremičnin, ki so povsem nerealne in jih zato ni mogoče upoštevati ter to argumentirala z nekaterimi konkretnimi primeri (manjši del odprodane površine stavbe je presegel knjižno vrednost celotne stavbe).
V razpravi so sodelovali še Leopold Kolenc (spoštovanje kriterijev in cenitev), Boris Dular (kriteriji so bili sprejeti, razlike naj uskladijo komisije občinskih svetov vseh treh občin, dogovor o načinu realizacije), Martina Vrhovnik (gre predvsem za razlike glede načina izplačila), Anton Škerlj (predlog za imenovanje strokovne delovne skupine občinskega sveta za usklajevanje), Jože Borse (predlog za ustanovitev komisije), Joža Miklič (podpora predlogu za ustanovitev komisije, pri delitveni bilanci upoštevati tako pravice kot obveznosti, namenskost združevanja sredstev davkoplačevalcev), Jože Pršina (podpora ustanovitvi komisije), Dušan Papež (vse tri občine so že sprejele metodologijo za izračun, zato ni potrebno nove komisije in novih kriterijev; potreben dovor samo o tem, kolikšne deleže izplačati v gotovini oziroma v obliki solastništva), Jože Kukec (z ustanovitvijo komisije za proučitev dati možnost realnega dogovora), Marjan Somrak (predlog za solastništvo na nepremičninah, imenovanje usklajevalne komisije ter predlog, da zato predlagatelj umakne predlagane sklepe) in Franc Bartelj.
Franci Koncilija, župan MO Novo mesto, je poudaril dobro in strokovno delovanje komisij vseh treh občin glede delitvene bilance vse do primera delitvene bilance v občini Grosuplje, ko so se pojavile zahteve občin Škocjan in Šentjernej po izplačilu celotnega zneska v denarju, kar je za MO Novo mesto nesprejemljivo, zato predlaga, del izplačila v gotovini (44 mio za Šentjernej in 21 mio za Škocjan), ostalo pa v solastniških deležih. Glede na razpravo in predloge je umaknil predložene sklepe glede delitvene bilance iz obravnave, z namenom, da komisije razčistijo zadeve.
Janez Mežan, predsednik sveta, je predlagal tričlansko sestavo komisije za usklajevanje delitvene bilance ter pozval k posredovanju predlogov za člane Komisiji za mandatna vprašanja, volitve in imenovanja.
Franci Bačar, predsednik Komisije za mandatna vprašanja, volitve in imenovanja, je predlagal odmor pred točko Kadrovske zadeve, da bi komisija lahko na podlagi vloženih kandidatur pripravila predlog za imenovanje komisije za delitveno bilanco.

***K 4. točki***

***Predlog Pravil za izvolitev predstavnikov v volilno telo za volitve člana državnega sveta ter za določitev kandidata za člana državnega sveta***

Članice in člani občinskega sveta so pred sejo prejeli predlog pravil, ki ga je na podlagi doseženega soglasja na kolegiju predsednika občinskega sveta pripravila Komisija za statut občine in poslovnik sveta.

Uvodne informacije sta podala Janez Mežan, predsednik sveta, in Anton Škerlj, član Komisije za statut občine in poslovnik sveta.

V razpravi so sodelovali Franci Bačar (predlog za spremembo 6. člena: opredelitev za eno od variant, sprememba zadnjega stavka 7. člena: beseda »kandidati« se nadomesti z besedo »lista« in smiselno popravi stavek, dopolnitev predzadnjega odstavka 9. člena: dodati besedilo »poleg kandidata z najvišjim številom glasov«, predlog za javno glasovanje elektorjev), Alojz Zupančič (glasovanje naj bi bilo v skladu z opredelitvami v poslovniku), Miloš Dular (v predlogu pravil se naj črta konkretno število elektorjev) ter Anton Škerlj.

Po razpravi je občinski svet z večino glasov (26 ZA) sprejel naslednja

*s k l e p a*

*1.*

***Občinski svet je sprejel naslednje spremembe predloga besedila Pravil za izvolitev predstavnikov v volilno telo za volitve člana državnega sveta ter za določitev kandidata za člana državnega sveta:***

***- V 6. členu se črta varianta (tekst v oklepaju).***

***- V 7. členu se zadnji stavek spremeni tako, da se pravilno glasi:***
***»Lista je izvoljena, če dobi večino opredeljenih glasov.«***

***- V 9. členu se v predzadnjem odstavku črta pika ter doda novo besedilo:***
***»skupaj s kandidatom z najvišjim številom glasov.«***

*2.*

***Občinski svet je sprejel Pravila za izvolitev predstavnikov v volilno telo za volitve člana državnega sveta ter za določitev kandidata za člana državnega sveta z upoštevanjem sprejetih sprememb.***

***K 5. točki***
***Predlog Odloka o spremembah in dopolnitvah odloka o komunalnih taksah v občini Novo mesto***

S sklicem seje so članice in člani občinskega sveta prejeli predlog odloka. Uvodno obrazložitev je na seji podal Feliks Strmole, sekretar Sekretariata za komunalne zadeve.

V razpravi je sodelovala Darinka Smrke (nejasnost v 9.členu v tarifni številki 5.4. za katero časovno obdobje bi naj veljala odmera, vprašanje ali je predlagatelj naredil oceno rasti prihodkov v občinski proračun glede na predlagane spremembe).

Na vprašanja je odgovarjal Feliks Strmole in poudaril, da gre bolj za uskladitev kot povečanje komunalnih taks.

Po razpravi je občinski svet z večino glasov (22 ZA, 1 VZDRŽAN) ***sprejel***

*Odlok*

***o spremembah in dopolnitvah odloka o komunalnih taksah v občini Novo mesto z naslednjim dopolnilom:***

***V 9. členu se za poglavjem 5.4. za zadnjo vrstico doda ustrezen tekst, ki pojasnuje za katero časovno obdobje veljajo odmere: »na dan«, v kolikor to ni jasno razvidno iz osnovnega odloka.***

***K 6. in 7. točki***
***Osnutek odloka o spremembah in dopolnitvah prostorskih sestavin dolgoročnega plana občine Novo mesto za obdobje od leta 1986 do leta 2000 in srednjeročnega družbenega plana občine Novo mesto za obdobje od leta 1986 do leta 1990, za območje Mestne občine Novo mesto s programsko zasnovo za ureditveni načrt turističnega kompleksa Otočec***
***Osnutek Odloka o ureditvenem načrtu ta turistični kompleks Otočec***

S sklicem seje so članice in člani občinskega sveta prejeli gradivo z obrazložitvijo, pred sejo pa še stališča Odbora za okolje in prostor ter Odbora za gospodarstvo.
Uvodno obrazložitev k predloženemu gradivu je na seji podal Miloš Dular, sekretar Sekretariata za varstvo okolja in urejanje prostora.

V razpravi so sodelovali:
Jože Borse (predlog krajanov KS Otočec, da se prostorski planski dokumenti razširijo in vključijo cesto na severnem delu kompleksa, Lutrško selo, predel, naseljen z Romi ter cesto Šentpeter - Otočec, da se definira lokacija čistilne naprave), Marjan Somrak, predsednik Odbora za gospodarstvo (odbor podpira zahteve krajanov za reševanje naštetih vprašanj, vendar ne znotraj zazidalnega načrta, pač pa hkrati) ter v imenu ZLSD (pripraviti celovito strategijo razvoja krajevne skupnosti z upoštevanjem vse infrastrukture, zagotoviti celovito turistično ponudbo, preveriti vodohrame ter definirati lokacijo avtoceste), Jože Kregar, predsednik Odbora za okolje in prostor, je podal konkretne pripombe odbora (prečna povezava med novim turističnim kompleksom in starim delom, zaščita avtorstva za naselje bungalovov ter možnost prerazporeditve in podzemnih parkirnih prostorov), Jože Kukec (MO se naj ob investitorju turističnega kompleksa vključi v širšo kompleksno ureditev območja), Jože Derganc (KS naj jasno definira svoje interese in jih uskladi z invetsitorjem) in Leopold Kolenc.

Na vprašanja in predloge iz razprave sta odgovarjala Miloš Dular in Mojca Klemenčič, Sekretariat za varstvo okolja in urejanje prostora, in povedala, da je v tej fazi težko spreminjati meje UN, ter da bo potrebno za leto 1998 planirati izdelavo ureditvenega načrta za Otočec.

Po razpravi je občinski svet z večino glasov sprejel naslednja

*s k l e p a*

*1.*

***Občinski svet je sprejel osnutek Odloka o spremembah in dopolnitvah prostorskih sestavin dolgoročnega plana občine Novo mesto za obdobje od leta 1986 do leta 2000 in srednjeročnega družbenega plana občine Novo mesto za odbobje od leta 1986 do leta 1990 za območje Mestne občine Novo mesto (PZ za UN za turistični kompleks Otočec) z zadolžitvijo, da pripravljalec prouči posredovane pripombe delovnih teles občinskega sveta.*** *(24 ZA)*

*2.*

***Občinski svet je sprejel osnutek Odloka o ureditvenem načrtu turistični kompleks Otočec z zadolžitvijo, da pripravljalec in investitor proučita posredovane pripombe delovnih teles občinskega sveta:***

*a) Odbora za okolje in prostor*

***Izdelovalec in investitor naj ponovno proučita in poiščeta ustreznejše rešitve glede:***
- ***jasne, močne prečne komunikacijske povezave med starim delom (grad Otočec) in novim turističnim kompleksom;***
- ***zaščite avtorstva za naselje bungalovov - izdelovalec dokumentacije in investitor naj vključita avtorja naselja v nadaljnje načrtovanje tega dela območja;***
- ***izdelovalec dokumentacije in investitor naj ponovno proučita lokacijo parkirnih prostorov in možnost umestitve parkirnih prostorov na vzhodni del kompleksa ter možnost izgradnje podzemnih parkirnih prostorov.***

*b) Odbora za gospodarstvo*

***Hkrati z ureditvenim načrtom turističnega kompleksa Otočec je potrebno reševati tudi ureditev in posodobitev cest Šentpeter - Otočec, turistične ceste na severnem robu ureditvenega načrta do Lutrškega sela ter romsko vprašanje na tem območju.***
*(25 ZA)*

***K 8. in 9. točki***
***Osnutek Odloka o spremembah in dopolnitvah prostorskih sestavin dolgoročnega plana občine Novo mesto za obdobje od leta 1986 do leta 2000 in srednjeročnega družbenega plana občine Novo mesto za obdobje od leta 1986 do leta 1990, za območje Mestne občine Novo mesto s programsko zasnovo za zazidalni načrt Zabrezje***
***Osnutek Odloka za zazidalni načrt Zabrezje***

S sklicem seje so članice in člani občinskega sveta prejeli gradivo z obrazložitvijo, pred sejo pa še stališča Odbora za okolje in prostor ter Odbora za gospodarstvo.
Uvodno obrazložitev k predloženemu gradivu je na seji podal Miloš Dular, sekretar Sekretariata za varstvo okolja in urejanje prostora.

V razpravi so sodelovali:
Franci Bačar (predlog za spremembo imena zazidalnega načrta), Marjan Somrak, predsednik Odbora za gospodarstvo (stališča odbora), Jože Kregar, predsednik Odbora za okolje in prostor (stališče odbora) ter Jože Florijančič (gre za ledinsko ime območja).

Na predloge iz razprave je dogovarjal Miloš Dular in opozoril na zapletenost postopka spreminjanja imena zazidalnega načrta v tej fazi.

Po razpravi je občinski svet z večino glasov sprejel naslednja

***s k l e p a***

***1.***

***Občinski svet je sprejel***

***osnutek***

***Odloka o spremembah in dopolnitvah prostorskih sestavin dolgoročnega plana občine Novo mesto za obdobje od leta 1986 do leta 2000 in srednjeročnega družbenega plana občine Novo mesto za obdobje od leta 1986 do leta 1990 za območje Mestne občine Novo mesto, ki se nanaša na izdelavo programske zasnove za zazidalni načrt Zabrezje, v predloženem besedilu.*** *(25 ZA)*

***2.***

***Občinski svet je sprejel***

***osnutek***

***Odloka o zazidalnem načrtu Zabrezje v predloženem besedilu.***
*(25 ZA)*

***K 10. in 11. točki***
***Program priprave sprememb in dopolnitev prostorskih sestavin planskih aktov občine Novo mesto za območje Mestne občine Novo mesto in občine Šentjernej (Programska zasnova za LN za sanacijo in razširitev odlagališča komunalnih odpadkov Leskovec)***
***Program priprave LN za sanacijo in razširitev odlagališča komunalnih odpadkov Leskovec***

S sklicem seje so članice in člani občinskega sveta prejeli gradivo z obrazložitvijo, pred sejo pa še stališča Odbora za okolje in prostor ter Odbora za gospodarstvo.
Uvodno obrazložitev k predloženemu gradivu je na seji podal Miloš Dular, sekretar Sekretariata za varstvo okolja in urejanje prostora.

V razpravi so sodelovali:
Jože Kukec (občutljivost obravnavanih priprav sprememb in dopolnitev prostorskih aktov, pričakovanja in zahteve neposredno prizadetih občanov so velike, potreben je pravočasni dogovor in poštena odškodnina), Jože Derganc (nujnost naloge, opredeliti tudi postopke in ukrepe za izboljšanje pogojev življenja prebivalcev v bližini deponije, v vsebini LN opredeliti tudi rešitve in pogoje za postopno zmanjševanje potrebnega prostora za nadaljnje odlaganje odpadkov z uvajanje novih tehnologij, v pripravo dokumentov pritegniti tudi občino Škocjan, preveriti dosedanje izvajanje sprejetega dogovora o plačevanju ekološke rente - poročilo ter sočasna priprava novega dogovora s prizadetim okoljem za opredelitev nadomestila za zmanjšano vrednost okolja), Marjan Somrak (podpora za dogovor o ekološki renti in vključitev občin Šentjernej in Škocjan), Leopold Kolenc (iskati možnosti za izboljšanje tehnologije zbiranja in odlaganja odpadkov).

Na vprašanja in predloge iz razprave je odgovarjal Miloš Dular.

Po razpravi je občinski svet z večino glasov (22 ZA) sprejel naslednja

***s k l e p a***

***1.***

***Občinski svet je sprejel***

***program priprave***

***sprememb in dopolnitev prostorskih sestavin dolgoročnega plana Občine Novo mesto za obdobje od leta 1986 do leta 2000 in srednjeročnega družbenega plana***

*Občine Novo mesto za obdobje od leta 1986 do leta 1990 za območje Mestne občine Novo mesto in območje Občine Šentjernej, ki se nanašajo na sanacijo in razširitev komunalne deponije Leskovec, v predloženi obliki.*

2.

*Občinski svet je sprejel*

*program priprave*

*lokacijskega načrta za sanacijo in razširitev komunalne deponije Leskovec, v predloženi obliki.*

*Zaradi občutljivosti dejavnosti, na katero se nanaša program priprave, občinski svet zadolžuje pripravljalca, da v postopke priprave vključi občini Šentjernej in Škocjan, ki naj bosta podpisnici sporazuma, ter da skupaj s programom poteka tudi aktivnost za izdelavo kriterijev in sporazuma za ekološko rento.*

*K 12. in 13. točki*
*Program priprave sprememb in dopolnitev prostorskih sestavin dolgoročnega plana občine Novo mesto za obdobje od leta 1986 do leta 2000 in srednjeročnega družbenega plana občine Novo mesto za obdobje od leta 1986 do leta 1990, za območje Mestne občine Novo mesto (Programska zasnova za ureditveni načrt poslovno-stanovanjskega kompleksa v Gotni vasi)*
*Program priprave ureditvenega načrta za poslovno- stanovanjski kompleks v Gotni vasi*

S sklicem seje so članice in člani občinskega sveta prejeli gradivo z obrazložitvijo, pred sejo pa še stališča Odbora za okolje in prostor ter Odbora za gospodarstvo, s predlogom, da se točki umakneta z dnevnega reda, ki pa ob sprejemu dnevnega reda ni bil sprejet.

Uvodno obrazložitev k predloženemu gradivu je na seji podal Miloš Dular, sekretar Sekretariata za varstvo okolja in urejanje prostora, in predlagal, da se s predlaganega gradiva izvzame sporno zemljišče parc. št. 380/4, medtem ko se bodo vsa ostala sporna vprašanja rešila pred izdelavo osnutka dokumenta.

V razpravi so sodelovali:
Jože Derganc (predlog, da naj bodo prostorski dokumenti po naročilu znanega investitorja, ki so si predhodno pridobili zemljišče, pod posebno presojo oziroma naj bo to sploh zadnji tak primer, saj na tak način ni možna celovita prostorska politika, zavestno se prehiteva urbanistične zasnove in precejšen del urejanja mestnega prostora se na tak način izogne določilom in pogojem urbanističnih zasnov, s čimer si mesto degradira prostor in zapira razvojne možnosti v prihodnje), Darinka Smrke (predlog, da se pridobi pristanek krajevne skupnosti še pred sklenitvijo pogodbe o izdelavi ureditvenega načrta, saj gre za vlaganje sredstev s strani znanega investitorja), Marjan Somrak (se je strinjal z izvzemom spornega zemljišča).

Na vprašanja in predloge iz razprave je odgovarjal Miloš Dular, sekretar Sekretariata za varstvo okolja in urejanje prostora.

Po razpravi je občinski svet z večino glasov sprejel naslednja

*s k l e p a*

*1.*

*Občinski svet je sprejel*

*program priprave*

*sprememb in dopolnitev prostorskih sestavin dolgoročnega plana Občine Novo mesto za obdobje od leta 1986 do leta 2000 in srednjeročnega družbenega plana Občine Novo mesto za obdobje od leta 1986 do leta 1990, za območje Mestne občine Novo mesto (Programska zasnova za ureditveni načrt poslovno-stanovanjskega kompleksa v Gotni vasi) z naslednjimi dopolnili:*

- *iz programa priprave se izvzame zemljišče parc. št. 380/4 k.o. Gotna vas,*
- *v 4. členu se med sodelujoče organe, organizacije in skupnosti doda: Sklad kmetijskih zemljišč in gozdov Republike Slovenije,*
- *pred podpisom pogodbe z izdelovalcem strokovnih podlag je potrebno razjasniti vse sporne zadeve v zvezi z lastništvom zemljišč in različnimi interesi glede njihove namembnosti v krajevni skupnosti.* (23 ZA)

*2.*

*Občinski svet je sprejel*

*program priprave*

*za ureditveni načrt za poslovno stanovanjski kompleks v Gotni vasi z naslednjimi dopolnili:*

- *iz programa priprave se izvzame zemljišče parc. št. 380/4 k.o. Gotna vas,*
- *v 2. členu se v točki 4 med organe in organizacije, ki morajo podati predhodne pogoje in mnenja za pripravo osnutka ureditvenega načrta doda: Sklad kmetijskih zemljišč in gozdov Republike Slovenije,*
- *pred podpisom pogodbe z izdelovalcem strokovnih podlag je potrebno razjasniti vse sporne zadeve v zvezi z lastništvom zemljišč in različnimi interesi glede njihove namembnosti v krajevni skupnosti.* (22 ZA)

*K 14. točki*
*Osnutek Odloka o spremembi lokacijskega načrta kanalskega sistema Žužemberk*

S sklicem seje so članice in člani občinskega sveta prejeli gradivo, pred sejo pa še stališča Odbora za okolje in prostor.

Uvodno obrazložitev k predloženemu gradivu je na seji podal Miloš Dular, sekretar Sekretariata za varstvo okolja in urejanje prostora.

Po razpravi Jožeta Kukca je občinski svet z večino glasov (24 ZA) sprejel naslednji

*s k l e p*

*Občinski svet je sprejel*

*osnutek*

*Odloka o spremembi lokacijskega načrta kanalskega sistema Žužemberk v predloženem besedilu.*

*K 15. točki*
*Osnutki odlokov o ustanovitvi javnih zavodov - vrtcev*

Članice in člani občinskega sveta so s sklicem seje prejeli osnutek odlokov, pred sejo pa še stališče Odbora za družbene dejavnosti.

Uvodno obrazložitev je na seji podala Vera Vesely, sekretarka Sekretariata za izobraževanje, vzgojo, zdravstvene in socialne zadeve.

V razpravi so sodelovali:
Joža Miklič, predsednica Odbora za družbene dejavnosti (pripombe odbora), Boris Dular (predlog za analizo glede smiselnosti in racionalnosti ustanovitve treh novih vzgojno-varstvenih zavodov, nesprejemljivost določil glede neenakosti članov v svetih zavodov, predlog za umik osnutkov odlokov), Marjan Somrak (predlog za črtanje določil o neenakosti članov svetov zavodov in prevelikih nadzornih funkcij župana), Jože Pršina, Leopold Kolenc (preširok obseg dejavnosti zavodov), Jože Kukec (poručiti dileme in pripombe in jih korektno upoštevati pri pripravi predlogov), Jože Florijančič (podpora predlogu za reorganizacijo na podlagi opravljene analize stanja), Želimir Šribar (zakon je potrebno spoštovati, analize so gotovo bile opravljene pred pripravo zakona), Jože Borse , Anton Škerlj (predlog za odložitev sklepanja o osnutkih) in Leopold Kolenc (pridobiti argumente od pristojnega ministrstva).

Na predloge in vprašanja iz razprave sta odgovarjala Vera Vesely, sekretarka Sekretariat za izobraževanje, vzgojo, zdravstvo in socialne zadeve, ter Fredi Bančov, svetovalec Sekretariata za splošno-pravne zadeve, ter opozorila, da je predlog reorganizacije Vzgojno-varstvene organizacije Novo mesto pripravljen na podlagi zakonskih kriterijev in določil, in da ima lahko nespoštovanje zakona negativne posledice.

Po razpravi je občinski svet z večino glasov (19 ZA) sprejel naslednja

*s k l e p a*

*1.*

***Občinski svet je odložil sklepanje o predloženih osnutkih odlokov o ustanovitvi javnih vzgojno- izobraževalnih zavodov - vrtcev v Mestni občini Novo mesto.***

*2.*

***Občinski svet je zadolžil predlagatelja, da pred ponovnim odločanjem o reorganizaciji Vzgojno-izobraževalne organizacije Novo mesto pripravi analizo stanja in potreb, posledic na proračun, ter da poleg zakonskih določil upošteva tudi načelo racionalnosti.***

### *K 16. točki*
### *Revalorizacija prispevka za investicijska vlaganja na področju komunale*

S sklicem seje so članice in člani prejeli gradivo. Uvodne informacije je na seji podal Feliks Strmole, sekretar Sekretariata za komunalne zadeve.

Občinski svet je z večino glasov (19 ZA) brez razprave sprejel

*s k l e p*

***o višina prispevka za investicijska vlaganja na področjih vodooskrbe, odvajanja in čiščenja odpadnih voda in odlaganja komunalnih odpadkov***

***Višina prispevka, določena na podlagi 3. člena Odloka o prispevku za investicijska vlaganja na področjih vodooskrbe, odvajanja in čiščenja odpadnih voda in odlaganja komunalnih odpadkov (Uradni list RS št. 45/94), se s 1.9. 1997 revalorizira za 3,03 %, to je za višino rasti cen na drobno v Republiki Sloveniji v obdobju maj 1997 - avgust 1997 in znaša od 1.9. 1997 dalje:***

***1. Oskrba s pitno vodo***

| | |
|---|---|
| *za gospodinjstva* | *16,36 SIT/ m3* |
| *za ostale porabnike* | *34,09 SIT/ m3* |

***2. Odvajanje in čiščenje odpadnih voda***

| | |
|---|---|
| *2.1. Odvajanje* | |
| *za gospodinjstva* | *13,37 SIT/ m3* |
| *za ostale porabnike* | *20,45 SIT/ m3* |
| *2.2. Čiščenje* | |
| *za gospodinjstva* | *4,09 SIT/ m3* |
| *za ostale uporabnike* | *10,91 SIT/ m3* |

***3. Odlaganje komunalnih odpadkov***

| | | |
|---|---|---|
| *za gospodinjstva* | | *1,36 SIT/ m2* |
| *za ostale uporabnike* | | *4,09 SIT/ m2* |
| | *ali* | *409,13 SIT/ m3.* |

### *K 17. točki*
### *Subvencioniranje odvoza sekundarnih surovin za podjetje Kleopatra d.o.o. Novo mesto*

S sklicem seje so članice in člani občinskega sveta prejeli gradivo s predlogom sklepa. Uvodno obrazložitev je na seji podala Meta Štupar, sekretarka Sekretariata za finance in podjetništvo.

Po razpravi Jožeta Borseta (opozorilo o neracionalnem obnašanju države zaradi dvakratnega obdavčevanja papirja) je občinski svet z večino glasov (23 ZA) sprejel

*s k l e p*

***JP Komunala Novo mesto izplačuje podjetju Kleopatra d.o.o. Novo mesto za zbiranje sekundarni surovin 2,5 SIT za 1 kg zbranega papirja. Sklep velja od 1.1.1997.***

*K 18., 19. in 20. točki*
*Nakup zemljišča - poti parc.št. 1060/4 k.o. Šmihel*
*Nakup zemljišča parc. št. 1351/2 k.o. Bršljin*
*Nakup zemljišča parc. št. 1316 k.o. Bršljin*

Članice in člani občinskega sveta so s sklicem seje prejeli predloge sklepov za premoženjsko pravne zadeve z obrazložitvami. Uvodne informacije je na seji podal Miloš Dular, sekretar Sekretariata za varstvo okolja in urejanje prostora.

V razpravi je sodeloval Jože Kukec in opozoril, da se naj pred sklenitvijo pogodbe ponovno preveri dejansko lastništvo predlaganega zemljišča na Drski.

Po razpravi je občinski svet z večino glasov sprejel naslednje

*s k l e p e*

*I.*
*1.*

***Mestna občina Novo mesto odkupi zemljišče parc. št. 1060/4, cesta v izmeri 57 m$^2$, k.o. Šmihel pri Novem mestu, last Josipa Gašperšiča iz Novega mesta, Drska 35, z dovoljenjem, da se to zemljišče odpiše od vl. št. 156 k.o. Šmihel pri Novem mestu in zanj otvori nova vl. št. iste k.o. ter pri njej vknjiži lastninska pravica na Mestno občino Novo mesto, Seidlova cesta 1, Novo mesto, s tem, da se pred sklenitvijo pogodbe preveri dejansko lastništvo zemljišča, za katerega zadnji nakup naj ne bi knjižno izveden.***

*2.*
***Kupnino plača Mestna občina Novo mesto po ceni stavbnega zemljišča iz postavke 17.3.1. (pridobivanje stavbnih zemljišč).***
***(Cena m$^2$ stavbnega zemljišča na dan 3.7.1997 znaša 1.325,50 SIT, skupaj 75.553,50 SIT).*** *(19 ZA)*

*II.*
*1.*
***Mestna občina Novo mesto odkupi od lastnika Marije in Janeza Prešerna iz Novega mesta, Pod Trško goro 4, zemljišče parc. št. 1351/2, cesta v izmeri 105 m$^2$, vl. št. 1278 k.o. Bršljin, z dovoljenjem, da se to zemljišče odpiše od te vložne številke in zanj otvori nova vl. št. iste k.o. .***

*2.*
***Mestna občina Novo mesto plača kupnino po ceni stavbnega zemljišča iz postavke 17.3.1. (pridobivanje stavbnih zemljišč).***
***(Cena m$^2$ stavbnega zemljišča na dan 6.8.1997 znaša 1.325,50 SIT, skupna kupnina je torej 139.177,50 SIT).*** *(21 ZA)*

*III.*
*1.*
***Mestna občina Novo mesto kupi od lastnika Vincencija Dežmana iz Novega mesta, Pod Trško goro 54, zemljišče parc. št. 1316, cesta v izmeri 199 m$^2$, vl. št. 1243 k.o. Bršljin, z dovoljenjem, da se to zemljišče odpiše od te vložne številke in zanj otvori nova vl. št. iste k.o. .***

2.

***Mestna občina Novo mesto plača kupnino po ceni stavbnega zemljišča iz postavke 17.3.1. (pridobivanje stavbnih zemljišč).***
***(Cena m² stavbnega zemljišča na dan 6.8.1997 znaša 1.325,50 SIT).***
*(21 ZA)*

***K 21. točki***
***Soglasje k statutu Knjižnice Mirana Jarca Novo mesto***

S sklicem seje so članice in člani prejeli statut in predlog sklepov, pred sejo pa še stališče Odbora za družbene dejavnosti.

Uvodne informacije je na seji podal Robert Judež, sekretar Sekretariata za kulturo, šport in mladino.

V razpravi so sodelovali:
Jože Borse (vprašanje zagotavljanja minimalnih pogojev sindikatu - 47. člen, omejeno delovanje zavoda), Jože Kukec (preveliko nalaganje pooblastil županu), Anton Škerlj (vprašanje zakonitosti predlaganega člena v zvezi s pooblastili županu za izvajanje večine ustanoviteljskih pravic), Boris Dular (nasprotovanje predlaganemu sklepu o pooblastilih županu).

Na vprašanja in predloge iz razprave je odgovarjal Robert Judež.

Po glasovanju je občinski svet z večino glasov sprejel naslednja

***s k l e p a***

1.

***Občinski svet je podal pozitivno soglasje k Statutu javnega zavoda Knjižnice Mirana Jarca Novo mesto.*** *(20 ZA)*

2.

***Občinski svet pooblasti župana Mestne občine Novo mesto za izvajanje vseh ustanoviteljskih pravic, razen sprejema sprememb Odloka o ustanovitvi Knjižnice Mirana Jarca, statuta Knjižnice Mirana Jarca in imenovanja direktorja Knjižnice Mirana Jarca.*** *(11 ZA, 9 PROTI)*

***K 22. točki***
***Soglasje k statutu Kulturnega centra Janeza Trdine Novo mesto***

S sklicem seje so članice in člani prejeli statut in predlog sklepov, pred sejo pa še stališče Odbora za družbene dejavnosti.

Uvodne informacije je na seji podal Robert Judež, sekretar Sekretariata za kulturo, šport in mladino.

V razpravi so sodelovali:
Boris Dular (kot člana zavoda je nasprotoval predlaganim sklepom, ki omejujejo predstavnike ustanovitelja in delovanje zavoda), Jože Florijančič (podpora določilom 35.

člena statuta, nesprejemljivost predloženega sklepa), Želimir Šribar (zaščita občinske lastnine, izvajanje ustanoviteljskih pravic).
Na vprašanja in predloge iz razprave je odgovarjal Robert Judež.

Po razpravi je občinski svet z večino glasov (12 ZA, 8 PROTI) sprejel

*s k l e p*

***Občinski svet je podal pozitivno soglasje k Statutu javnega zavoda Kulturni center Janeza Trdine.***

Občinski svet z večino glasov proti (8 ZA, 10 PROTI)

*n i  s p r e j e l*

***predloga, da občinski svet pooblasti župana Mestne občine Novo mesto za izvajanje vseh ustanoviteljskih pravic, razen sprejema spremembe Odloka o ustanovitvi Kulturnega centra Janeza Trdine, statuta Kulturnega centra janeza Trdine in imenovanju direktorja Kulturnega centra Janeza Trdine.***

*

Po tej točki je predsednik občinskega sveta odredil desetminutni odmor za zasedanje Komisije za mandatna vprašanja, volitve in imenovanje.

Seja se je nadaljevala ob 20.35 uri.

*

***K 23. točki***
***Kadrovske zadeve***

Pred sejo so članice in člani občinskega sveta prejeli poročilo Komisije za mandatna vprašanja, volitve in imenovanja s predlogi in obrazložitvami za odločanje o kadrovskih zadevah. Franci Bačar, predsednik komisije, je podal uvodne informacije in v ustni obliki posredoval predlog za imenovanje komisije za pogajanja in usklajevanje glede delitve premoženja prejšnje občine Novo mesto.

***K 23.1.***
***Imenovanje člana v svet Zavoda za zdravstveno varstvo***

V razpravi sta sodelovala Marjan Somrak (opozoril, da koalicija ne upošteva razmerja v občinskem svetu pri imenovanju predstavnikov v svete javnih zavodov) in Želimir Šribar.

Občinski svet je na predlog Komisije za mandatna vprašanja, volitve in imenovanja z večino glasov (20 ZA)

*i m e n o v a l*

***Martino Vrhovnik, roj. 11.11.1950, Novo mesto, Ul. Slavka Gruma 24, za člana sveta - predstavnika Mestne občine Novo mesto v svet Zavoda za zdravstveno varstvo Novo mesto za štiri leta.***

*3.*

***Komisija občinskega sveta Mestne občine Novo mesto se ločeno pogaja s komisijama občinskih svetov občine Šentjernej in Škocjan.***

*K 24. točki*

***Prijava na javni razpis za izbiro programov in izvajalcev aktiviranja brezposelnih oseb in spodbujanja lokalnih zaposlitvenih iniciativ ter programov odpiranja novih delovnih mesto***

Uvodne informacije h gradivu, ki so ga članice in člani občinskega sveta prejeli pred sejo, je na seji podala Hermina Kastelec, Sekretariat za finance in podjetništvo.

V razpravi sta sodelovala Leopold Kolenc (ustanavljanje podjetniškega centra) in Boris Dular (podpora predlogu, s katerim bi dodatno pridobili republiška sredstva).

Na razpravo o ustanavljanju podjetniškega centra je odgovorila Hermina Kastelec.

Po razpravi je občinski svet z večino glasov (19 ZA) sprejel naslednje

*s k l e p e*

*1.*

***Občinski svet Mestne občine Novo mesto se strinja, da se Podjetniški center Novo mesto d.o.o. v ustanavljanju javi na razpis za izbiro programov in izvajalcev aktiviranja brezposelnih oseb in spodbujanja lokalnih zaposlitvenih iniciativ ter programov odpiranja novih delovnih mest za obdobje 1997/98, ki sta ga objavila Ministrstvo za delo, družino in socialne zadeve in Republiški zavod za zaposlovanje, objavljenem v Uradnem listu RS dne 3.10.1997.***

*2.*

***Podjetniškemu centru Novo mesto d.o.o. se v letu 1998 poleg finančnih sredstev, predvidenih v pogodbi o ustanovitvi, odobri do 30 mio SIT za izvajanje aktivnosti, navedenih v 1. in 3. točki razpisa.***

*3.*

***Finančna sredstva se zagotovi v proračunu Mestne občine Novo mesto za leto 1998.***

*K 25. točki*

***Odkup zemljišča parc. št. 1048 in 1049 k.o. Dobindol za potrebe rekonstrukcije lokalne ceste Uršna sela - Dolenjske Toplice***

Uvodne informacije h gradivu, ki so ga članice in člani sveta prejeli pred sejo, je na seji podal Feliks Strmole, sekretar Sekretariata za komunalne zadeve.

Občinski svet je brez razprave in z večino glasov (19 ZA) sprejel naslednji

*s k l e p*

***Mestna občina Novo mesto kupi zemljišče parc. št. 1048, travnik v izmeri 284 m² in parc. št. 1049 k.o. Dobindol, last Petra Kastelica iz Gor. Sušic 18, Dolenjske Toplice, za potrebe rekonstrukcije lokalne ceste Uršna sela - Dolenjske Toplice po opravljeni cenitvi izvedenca kmetijske stroke v znesku 273.980,00 SIT iz postavke »14.1.7. Odškodnine in drugo«.***

*K 26. točki*
*Reševanje Narodnega doma v Novem mesto*

Uvodno obrazložitev gradiva, ki so ga članice in člani sveta prejeli pred sejo, je na seji podal Anton Škerlj, član občinskega sveta.

V razpravi so sodelovali:
Leopold Kolenc (predlog, da opravi nujno sanacijo objekta sedanji lastnik, razmisliti o predlagani zamenjavi nepremičnin), Marjan Somrak (podpora predlogu in predlog za ponoven razmislek o občinskem prazniku, vezanem na Narodni dom), Boris Dular (podprl predlog za sanacijo in ustanovitev fondacije), Franci Koncilija, župan MO Novo mesto (opravljeno cenilno mnenje za Narodni dom je bistveno višje od cenilnega mnenja za zemljišče, bivši lastnik ne more sanirati objekta), Jože Derganc (pričeti aktivnosti za vključitev ostalih subjektov v obnovo Narodnega doma), Želimir Šribar, Franci Bačar (dolgoročno zastaviti aktivnosti, določiti namembnost - program).
Na razpravo je odgovarjal Anton Škerlj.

Po razpravi je občinski svet z večino glasov (18 ZA) sprejel naslednje

*s k l e p e*

*1.*

***Občinski svet Mestne občine Novo mesto soglaša s predlagano menjalno pogodbo med Cestnim podjetjem Novo mesto in MO Novo mesto, s katero postane MO Novo mesto lastnik stavbe Narodnega doma v Novem mestu na parc. št. 1683 in 1684 k.o. Novo mesto in v zamenjavo izroči Cestnemu podjetju zemljišče parc. št. 591/1 in 591/2 k.o. Bršljin v trajno last.***

*2.*

***Iz tekočega proračuna MO Novo mesto se zagotovijo sredstva za nujno sanacijo ostrešja in dimnikov stavbe Narodnega doma.***

*3.*

***V prihodnjih proračunskih letih se zagotavljajo potrebna sredstva za pridobitev projektne dokumentacije in obnovo stavbe Narodnega doma v Novem mestu.***

*4.*

***Društvo Novo mesto pripravi in posreduje občinskemu svetu predlog programa dejavnosti oziroma namembnosti Narodnega doma.***

*K 27. točki*
*Pobude, vprašanja članov sveta in odgovori*

Članice in člani občinskega sveta so pred sejo v pisni obliki prejeli odgovore na naslednja vprašanja in pobude:

*1. VP-037-212/97: ureditev enosmernega prometa na delu Ulice Mirana Jarca*
*2. VP-037-213/97: ureditev peš prehoda med Seidlovo cesto in Ulico talcev*

Nova pisna vprašanja in pobude so podali

1. *Marjan Somrak:*

*VP-037-214/97: vprašanje, kdaj bo v KS Podgrad zgrajen vodovod.*

2. *Jože Florijančič:*

*VP-037-215/97: vprašanje, kdaj bo urejeno nivojsko križanje lokalne ceste z železniško progo v Potočni vasi.*

3. *Marjan Štubler:*

*VP-037-216/97: pobudo za ureditev ustreznejšega voznega reda avtobusnega podjetja Gorjanci za prevoz otrok Osnovne šole Dolenjske Toplice.*

*Ustno sta vprašanje in pobudo posredovala:*

4. *Jože Kukec:*

*VP-037-217/97: vprašanje, zakaj upravljalec izključuje semaforje na križišču v Žabji vasi že zgodaj večer.*

*Na vprašanje je na seji odgovoril Feliks Strmole, sekretar Sekretariata za komunalne zadeve, in povedal, da je že podan predlog za podaljšanje delovanja semaforjev do 23. ure.*

5. *Jože Derganc:*

*VP-037-218/97: pobudo, da se občinskemu svetu posreduje pregled postavljenih vprašanj in pobud članov občinskega sveta ter pregled vprašanj in pobud, na katera ni bilo odgovorjeno.*

***K 28. točki***
***Razno***

Jože Kukec, predsednik Komisije za priznanja in nagrade, je obvestil občinski svet, da je komisija v skladu z odlokom objavila razpis za priznanja in nagrade Mestne občine Novo mesto za leto 1997, ter da je rok za oddajo predlogov 25. oktober 1997. Občinski svet je tudi obvestil o predhodni najavi predloga za imenovanje Tatjane Jakac za častno občanko Mestne občine Novo mesto.

Ker ni bilo več razprave, je predsednik končal sejo ob 21.35 uri.

*Številka: 061-29/97-12*
*Datum: 2.10.1997*

*Sekretar*
*Darko Habjanič*

MESTNA OBČINA NOVO MESTO
OBČINSKI SVET
1

***Predsednik***
***Janez Mežan***

*Na podlagi 14. in 15. Člena Zakona o državnem svetu (Uradni list RS, št. 44/92) je Občinski svet Mestne občine Novo mesto na 29. seji, ki je bila dne 2.10.1997 sprejel naslednja*

# *P R A V I L A*
## *za izvolitev predstavnikov v volilno telo za volitve člana državnega sveta ter za določitev kandidata za člana državnega sveta*

*1. člen*

*S temi pravili se ureja postopek izvolitve predstavnikov Mestne občine Novo mesto v volilno telo 14. volilne enote za izvolitev člana državnega sveta ter postopek za določitev kandidata za člana državnega sveta.*

*2. člen*

*Glede na določbe 40. in 41. člena Zakona o državnem svetu izvoli občinski svet v volilno telo za volitve člana državnega sveta 11 predstavnikov (v nadaljevanju: elektorjev) ter lahko določi 1 kandidata za člana državnega sveta.*

*3. člen*

*Postopek obsega predlaganje kandidatov za elektorje ter izvolitev oziroma predlaganje kandidatov za člana državnega sveta in določitev kandidata.*

*4. člen*

*Kandidate za elektorje lahko predlaga:*
*svetniška skupina.*

*5. člen*

*Predlagatelji iz prejšnjega člena lahko predlagajo enega kandidata za člana državnega sveta.*
*Predlogu morajo predložiti tudi soglasje kandidata.*

*6. člen*

*Predlogi z osebnimi podatki kandidatov za elektorje oziroma za člane državnega sveta posredujejo predlagatelji: Komisiji za mandatna vprašanja, volitve in imenovanja najpozneje 10 dni pred sejo občinskega sveta za izvolitev predstavnikov v volilno telo za volitve člana državnega sveta ter za določitev kandidata za člana državnega sveta.*

*Komisija za mandatna vprašanja, volitve in imenovanja sestavi seznam predlaganih kandidatov:*
*- po abecednem vrstnem redu ter navedenimi predlagatelji*
*in ga pošlje predsedniku občinskega sveta.*

*7. člen*

*Elektorje se voli na seji občinskega sveta, s tajnim glasovanjem.*

*Na glasovnici so kandidati napisani po vrstnem redu, ki ga je določila Komisija za mandatna vprašanja, volitve in imenovanja.*

*Število elektorjev se določi glede na proporcionalno zastopanost političnih strank in list, zastopanih v občinskem svetu:*

| | |
|---|---|
| *SKD* | *3 elektorje,* |
| *LDS* | *2 elektorja,* |
| *SLS* | *2 elektorja,* |
| *ZLSD* | *1 elektorja,* |
| *SDS* | *1 elektorja,* |
| *SNS* | *1 elektorja,* |
| *lista zasebnih podjetnikov in* | |
| *Društvo Novo mesto* | *1 elektorja.* |

*Glasuje se na podlagi zaprte liste o vseh kandidatih. Lista je izvoljena, če dobi večino opredeljenih glasov.*

*8. člen*

*Kandidata za člana državnega sveta se določi s tajnim glasovanjem.*
*Glasuje se z glasovnicami.*

*9. člen*

*Za kandidata za člana državnega sveta je določen kandidat, ki je prejel večino od opredeljenih glasov.*
*Če nihče od kandidatov ni prejel večine opredeljenih glasov, se glasovanje ponovi za dva kandidata z najvišjim številom glasov, ki sta jih prejela pri prvem glasovanju.*
*V primeru, da ima po prvem glasovanju več kandidatov enako najvišje število glasov, se ponovi glasovanje za vse te kandidate.*
*V primeru, da ima po prvem glasovanju več kandidatov enako drugo najvišje število glasov, se vse te kandidate uvrsti v drugi krog glasovanja, skupaj s kandidatom z najvišjim številom glasov.*
*Če je dvoje ali več kandidatov dobilo po drugem krogu glasovanja enako število glasov, odloči o določitvi med njimi žreb, ki se opravi takoj na seji občinskega sveta.*

*10. člen*

*V kolikor je za kandidata za člana državnega sveta določen predsednik občinskega sveta, se za predstavnika kandidature določi član občinskega sveta (podpredsednik).*

*11. člen*

*Sekretar občinskega sveta mora najpozneje 30. dan pred dnem glasovanja predložiti pristojni volilni komisiji seznam izvoljenih elektorjev ter kandidaturo za člana državnega sveta, skupaj s potrebnimi prilogami.*

*12.člen*

*Ker ta pravila vsebujejo določbe poslovniške narave, jih sprejema občinski svet z dvetretjinsko večino navzočih članov občinskega sveta.*

*13. člen*

*Ta pravila pričnо veljati z dnem sprejema na seji občinskega sveta, uporabljajo pa se tudi za splošne volitve 26. novembra 1997.*

*Številka: 013-2/97-12*
*Datum: 2.10.1997*

***Predsednik***
***Občinskega sveta***
***Mestne občine Novo mesto***
***Janez Mežan***

K 4. točki
23/10-97

LIBERALNA DEMOKRACIJA SLOVENIJE
OBČINSKI ODBOR NOVO MESTO
Kettejev drevored 3, 8000 Novo mesto
SKUPINA SVETNIKOV V SVETU MO
NOVO MESTO

Datum:23.10.98

PREDSEDNIKU OBČINSKEMU SVETU
MESTNE OBČINE NOVO MESTO

PREDSEDNIKU KOMISIJE ZA MANDATNA VPRAŠANJA
VOLITVE IN IMENOVANJA

Zadeva: UMIK KANDIDATURE ZA ČLANA DRŽAVNEGA SVETA

Obveščamo vas, da umikamo kandidaturo našega kandidata Jožeta Kukca na volitvah za člana Državnega sveta.

Prosimo vas, da s seznama predlaganih kandidatov za člana Državnega sveta črtate kandidata Leonarda Jožeta Kukca.

Lep pozdrav!

LDS
LIBERALNA DEMOKRACIJA SLOVENIJE
OBČINSKI ODBOR NOVO MESTO

Za predlagatelja:
Jože Kukec

RAZDELITEV
GLASOVNIC ZA VOLITVE ELEKTORJEV
IN DOLOČITEV KANDIDATA ZA ČLANA DS

PRISOTNOST ČLANOV SVETA NA 30 . SEJI OBČINSKEGA SVETA
DNE 23. 10. 1997

GLASOVNICA

| Zap. št. | IME IN PRIIMEK | ~~ura~~ ZA ELEKTORJE | ~~ura~~ ZA KAND. | ura ----- | | | | | | | | |
|---|---|---|---|---|---|---|---|---|---|---|---|---|
| 1. | Franci BAČAR, roj. 4.12.1957 | + | + | | | | | | | | | |
| 2. | Jožica BARBO-HRASTAR, roj. 16.2.1973 | + | + | | | | | | | | | |
| 3. | Jadranka BARTELJ, roj. 21.5.1958 | + | + | | | | | | | | | |
| 4. | Franc BARTELJ, roj. 11.1.1945 | + | + | | | | | | | | | |
| 5. | Damijan BARTOLJ, roj. 21.10.1961 | + | + | | | | | | | | | |
| 6. | Jože BORSE, roj. 23.5.1953 | + | + | | | | | | | | | |
| 7. | Vida Čadonič-ŠPELIČ, roj. 16.7.1959 | + | + | | | | | | | | | |
| 8. | Štefan DAVID, roj.13.7.955 | + | + | | | | | | | | | |
| 9. | Jože DERGANC, roj. 7.8.1958 | + | + | | | | | | | | | |
| 10. | Boris DULAR, roj.15.9.1954 | + | + | | | | | | | | | |
| 11. | Branko DULAR, roj. 25.6.1953 | + | + | | | | | | | | | |
| 12. | Jože DULAR, roj. 4.12.1962 | + | + | | | | | | | | | |
| 13. | Jože FLORIJANČIČ, roj. 12.4.1946 | + | + | | | | | | | | | |
| 14. | Ciril KLEMENČIČ, roj. 1.7.1942 | + | + | | | | | | | | | |
| 15. | Leopold KOLENC, roj.17.1.1952 | + | + | | | | | | | | | |
| 16. | Jože KUKEC, roj.5.8.1942 | + | + | | | | | | | | | |
| 17. | Jože KREGAR, roj. 8.12.1965 | + | + | | | | | | | | | |
| 18. | Janez MEŽAN, roj. 22.11.1952 | + | + | | | | | | | | | |
| 19. | Jožefa MIKLIČ, roj.18.3.1937 | + | + | | | | | | | | | |
| 20. | Dušan PAPEŽ, roj. 2.7.1959 | + | + | | | | | | | | | |
| 21. | Jože PERŠE, roj. 26.2.1941 | + | + | | | | | | | | | |
| 22. | Nežka PRIMC, roj. 17.1.1945 | + | + | | | | | | | | | |
| 23. | Jožef PRSINA, roj. 20.2.1933 | + | + | | | | | | | | | |
| 24. | Darinka SMRKE, roj. 3.5.1949 | + | + | | | | | | | | | |
| 25. | Marjan SOMRAK, roj. 3.11.1947 | + | + | | | | | | | | | |
| 26. | Anton SKERLJ, roj. 3.11.1935 | + | + | | | | | | | | | |
| 27. | Zelimir SRIBAR, roj. 14.4.1931 | + | + | | | | | | | | | |
| 28. | Marjan STUBLER, roj. 27.6.1961 | + | + | | | | | | | | | |
| 29. | Anton VESEL, roj. 22.5.1945 | + | + | | | | | | | | | |
| 30. | Gregor VODNIK, roj.4.1.1954 | + | + | | | | | | | | | |
| 31. | Adolf ZUPAN, roj. 21.10.1953 | + | + | | | | | | | | | |
| 32. | Ivan ZURA, roj.28.10.1937 | + | + | | | | | | | | | |

Obrazec DS-2

MESTNA OBČINA NOVO MESTO
Občinski svet

# POROČILO

## O DOLOČITVI KANDIDATA ZA ČLANA DRŽAVNEGA [redacted], SVETA

OPRAVLJENI DNE 23.10.1997 med _____. in _____. uro
( 1. krog)

1. Število vseh članov občinskega sveta 32
2. Število navzočih članov občinskega sveta 32
3. Število članov, ki so prejeli glasovnice 32
4. Število oddanih glasovnic 32
5. Število neveljavnih glasovnic 2
6. Posamezni predlagani kandidati so dobili naslednje število glasov

Jože Florijančič 4 glasov

Tone Hrovat 18 glasov

~~Leonard Jože Kukec ___ glasov~~

Alojz Zupančič 8 glasov

Komisija na podlagi rezultatov in v skladu z določbami 9. člena pravil občinskega sveta ugotavlja, da

a) je za kandidata za člana državnega sveta z večino opredeljenih glasov določen kandidat TONE HROVAT

~~b)~~ nihče od kandidatov ni prejel večine opredeljenih glasov, zato se glasovanje ponovi za naslednja(e) kandidata(e) z najvišjim številom glasov pri prvem glasovanju:

_____,

_____,

_____.

Novo mesto, 23. oktobra 1997

Komisija

Janez Mežan, predsednik _____

GREGOR VODNIK, član _____

Zura Yvan, član _____

Obrazec DS-1

MESTNA OBČINA NOVO MESTO
Občinski svet

**POROČILO**

**O REZULTATIH VOLITEV ELEKTORJEV**
**ZA VOLITVE ČLANA DRŽAVNEGA [redacted], SVETA**
OPRAVLJENIH DNE 23.10.1997 med _____. in _____. uro

| | |
|---|---|
| 1. Število vseh članov občinskega sveta | 32 |
| 2. Število navzočih članov občinskega sveta | 32 |
| 3. Število članov, ki so prejeli glasovnice | 32 |
| 4. Število oddanih glasovnic | 32 |
| 5. Število neveljavnih glasovnic | 0 |
| 6. Število glasov ZA vse predlagane kandidate | 31 |
| 7. Število glasov PROTI vsem predlaganim kandidatom | 1 |

Komisija na podlagi rezultatov in v skladu z določbami 7. člena pravil občinskega sveta ugotavlja, da je bila lista za elektorje izvoljena z večino opredeljenih glasov.

Novo mesto, 23. oktobra 1997

Komisija

Janez Mežan, predsednik _____

Ivan ŽURA, član _____

Gregor VOSNIK, član _____

30. seja
- 23/10-98

LIBERALNA DEMOKRACIJA SLOVENIJE
OBČINSKI ODBOR NOVO MESTO
Kettejev drevored 3, 8000 Novo mesto
SKUPINA SVETNIKOV V SVETU MO
NOVO MESTO

Datum:23.10.98

PREDSEDNIKU OBČINSKEMU SVETU
MESTNE OBČINE NOVO MESTO

PREDSEDNIKU KOMISIJE ZA MANDATNA VPRAŠANJA
VOLITVE IN IMENOVANJA

Zadeva: UMIK KANDIDATURE ZA ČLANA DRŽAVNEGA SVETA

Obveščamo vas, da umikamo kandidaturo našega kandidata Jožeta Kukca na volitvah za člana Državnega sveta.

Prosimo vas, da s seznama predlaganih kandidatov za člana Državnega sveta črtate kandidata Leonarda Jožeta Kukca.

Lep pozdrav!

LDS
LIBERALNA DEMOKRACIJA SLOVENIJE
OBČINSKI ODBOR NOVO MESTO

Za predlagatelja:
Jože Derganc

Soglašam z umikom kandidature!

Jože Kukec _____ /podpis/

3 4

MESTNA OBČINA NOVO MESTO
Občinski svet
Komisija za mandatna vprašanja,
volitve in imenovanja

Številka: 068-02-34/95-12
Datum: 13.10.1997

**PREDSEDNIKU**
**OBČINSKEGA SVETA**
**MESTNE OBČINE NOVO MESTO**

**ZADEVA: SEZNAM PREDLAGANIH KANDIDATOV ZA ELEKTORJE IN KANDIDATUR ZA ČLANA DRŽAVNEGA SVETA**

*Komisija za mandatna vprašanja, volitve in imenovanja je na 34. seji dne 13.10. 1997 na podlagi 6. člena Pravil za izvolitev predstavnikov v volilno telo za volitve člana državnega sveta ter za določitev kandidata za člana državnega sveta, ki jih je sprejel Občinski svet Mestne občine Novo mesto dne 2.10.1997, po pregledu in preizkusu vloženih kandidatur*

I.

ugotovila

1.

***Vloženih je bilo enajst (11) kandidatur za elektorje in pet (5) kandidatur za člana državnega sveta.***

2.

***Vse kandidature so bile vložene pravočasno in v skladu s Pravili za izvolitev predstavnikov v volilno telo za volitve člana državnega sveta ter za določitev kandidata za člana državnega sveta. Vsem kandidaturam so priložena soglasja kandidatov.***

II.

sklenila

1.

***oblikovala seznam predlaganih kandidatov za elektorje***

1. ***Franc Bartelj, roj. 11.1.1945, Jablan 41,***
   ***predlagatelj: svetniška skupina Slovenske ljudske stranke***

2. ***Damijan Bartolj, roj. 21.10.1961, Novo mesto, Seidlova cesta 20,***
   ***predlagatelj: svetniška skupina Slovenske nacionalne stranke***

3. *Jože Borse, roj. 23.5.1953, Herinja vas 28,*
   *predlagatelj: svetniška skupina Slovenskih krščanskih demokratov*

4. *Jože Derganc, roj. 7.8.1958, Češča vas 12,*
   *predlagatelj: svetniška skupina Liberalne demokracije Slovenije*

5. *Boris Dular, roj. 15.9.1954, Smolenja vas 41,*
   *predlagatelj: svetniška skupina Liberalne demokracije Slovenije*

6. *Miloš Dular, roj. 13.4.1964, Jurka vas 8,*
   *predlagatelj: svetniška skupina Socialdemokratske stranke*

7. *Leopold Kolenc, roj. 17.1.1952, Novo mesto, Lastovče 46,*
   *predlagatelj: svetniška skupina Slovenskih krščanskih demokratov*

8. *Jože Kregar, roj. 8.12.1965, Straža, Pod Srobotnikom 31,*
   *predlagatelj: svetniška skupina Slovenske ljudske stranke*

9. *Marjan Somrak, roj. 3.11.1947, Novo mesto, Ul.Danila Bučarja 23,*
   *predlagatelj: svetniška skupina Združene liste socialnih demokratov*

10. *Anton Škerlj, roj. 3.11.1935, Novo mesto, Vrhovčeva ulica 1,*
    *predlagatelj: svetniška skupina Društva Novo mesto in Liste podjetnikov in obrtnikov*

11. *Alojz Turk, roj. 4.7.1962, Straža, Novomeška cesta 95,*
    *predlagatelj: svetniška skupina Slovenskih krščanskih demokratov*

*2.*

*oblikovala seznam predlaganih kandidatov za člana državnega sveta*

1. *Jože Florijančič, roj. 12.4.1946, Novo mesto, Muhaber 77,*
   *predlagatelj: svetniška skupina Združene liste socialnih demokratov*

2. *Tone Hrovat, roj. 27.5.1958, Novo mesto, Ul. Slavka Gruma 48,*
   *predlagatelj: svetniška skupina Slovenske ljudske stranke*

3. *Leonard Jože Kukec, roj. 5.8.1942, Novo mesto, Na tratah 21,*
   *predlagatelj: svetniška skupina Liberalne demokracije Slovenije*

4. *Alojz Zupančič, roj. 28.4.1939, Novo mesto, Jakčeva ulica 19,*
   *predlagatelja: svetniška skupina Slovenskih krščanskih demokratov in svetniška skupina Socialdemokratske stranke.*

*Predsednik*
*mag. Franci Bačar*

MESTNA OBČINA NOVO MESTO
OBČINSKI SVET

VOLITVE ELEKTORJEV
ZA VOLITVE ČLANA DRŽAVNEGA SVETA
23. oktober 1997

# NEUPORABLJENE GLASOVNICE 0

MESTNA OBČINA NOVO MESTO
OBČINSKI SVET

VOLITVE ELEKTORJEV
ZA VOLITVE ČLANA DRŽAVNEGA SVETA
23. oktober 1997

# NEVELJAVNE GLASOVNICE

0

*Mestna občina*
*Novo mesto*

*Župan*

PREDSEDNIKU
OBČINSKEGA SVETA
MESTNE OBČINE NOVO MESTO

*vaš znak:*

*naš znak:*

BD-352-01-1/97-19

*Novo mesto,*

7.10.1997

*8000 Novo mesto, Seidlova c. 1*
*tel. 068/321 330, 317 262*
*fax. 068/317 263*

| | |
|---|---|
| Zadeva: | **A. Odlok o spremembah in dopolnitvah prostorskih sestavin dolgoročnega plana Občine Novo mesto za obdobje od leta 1986 do 2000 ter srednjeročnega družbenega plana Občine Novo mesto za obdobje od leta 1986 do 1990 (za območje Mestne občine Novo mesto) zaradi programske zasnove za Ureditveni načrt centralnega dela Bršljina in B. Odlok o Ureditvenem načrtu centralnega dela Bršljina** |
| Faza: | **osnutka odlokov** |
| Namen: | **obravnava in sprejem osnutkov odlokov s strani občinskega sveta** |
| Pravna osnova: | **Zakon o urejanju naselij in drugih posegov v prostor (Uradni list SRS, št. 18/84, 37/85 in 29/86 ter Uradni list RS, št. 26/90, 18/93, 47/93, 71/93 in 44/97), Zakon o urejanju prostora (Uradni list SRS, št. 18/84 in 15/89) ter Zakon o planiranju in urejanju prostora v prehodnem obdobju (Uradni list RS, št. 48/90)** |
| Gradivo pripravil: | **Mestna občina Novo mesto, Sekretariat za varstvo okolja in urejanje prostora, Zavod za družbeno planiranje in urbanistično načrtovanje** |
| Poročevalec: | **Miloš Dular** |
| Obrazložitev: | **v prilogi** |
| Predlog sklepov: | **1. Sprejme se osnutek odloka o spremembah in dopolnitvah prostorskih sestavin dolgoročnega plana Občine Novo mesto za obdobje od leta 1986 do 2000 ter srednjeročnega družbenega plana Občine Novo mesto za obdobje od leta 1986 do 1990 (za območje Mestne občine Novo mesto) zaradi PROGRAMSKE ZASNOVE ZA UREDITVENI NAČRT CENTRALNEGA DELA BRŠLJINA**<br>**2. Sprejme se osnutek odloka o UREDITVENEM NAČRTU CENTRALNEGA DELA BRŠLJINA** |

**ŽUPAN**

MESTNA OBČINA NOVO MESTO
ŽUPAN
1

**Franci Koncilija**

MESTNA OBČINA NOVO MESTO
SEKRETARIAT ZA VARSVO OKOLJA IN UREJANJE PROSTORA
ZAVOD ZA DRUŽBENO PLANIRANJE IN URBANISTIČNO NAČRTOVANJE

Številka: 352-01-1/97-19
Datum: 7.10.1997

# OBČINSKEMU SVETU

Zadeva:

**osnutek**
**sprememb in dopolnitev prostorskih sestavin dolgoročnega plana Občine Novo mesto za obdobje od leta 1986 do 2000**
**ter**
**srednjeročnega družbenega plana Občine Novo mesto za obdobje od leta 1986 do 1990 (za območje Mestne občine Novo mesto)**
**zaradi**
PROGRAMSKE ZASNOVE ZA
UREDITVENI NAČRT CENTRALNEGA DELA BRŠLJINA

in

**osnutek**
UREDITVENEGA NAČRTA CENTRALNEGA DELA BRŠLJINA

## A. OPREDELITEV NALOGE

27. marca 1997 je Občinski svet Mestne občine Novo mesto sprejel program priprave za izdelavo ureditvenega načrta centralnega dela Bršljina skupaj s programom priprave za dopolnitev občinskih planskih aktov, ki spremlja ureditveni načrt. Izdelava ureditvenega načrta je bila potrebna zaradi tega, ker je centralni del Bršljina eden o novomeških mestnih predelov, ki so najbolj podvrženi procesom preobrazbe.

V času od letošnjega marca do konca junija smo izdelali vse potrebne strokovne podlage, v juliju pa smo se lotili izdelave osnutka ureditvenega načrta, ki smo ga kljub obsežnosti in zahtevnosti uspeli dokončati v treh mesecih in 6. oktobra javno razgrniti. Ves čas izdelave so se vršili tudi številni sestanki z zainteresiranimi investitorji za ta predel, katerih želje smo upoštevali do največje možne mere; torej do stopnje, ko njihovi privatni interesi niso šli navzkriž z javnim interesom in sicer z opredelitvijo, kakšno vlogo naj ima v prihodnje ta mestni predel v celotni mestni sliki.

## B. NEKATERA BISTVENA IZHODIŠČA IN ELEMENTI UREDITVENEGA NAČRTA

### 1. Izhodišče za izdelavo ureditvenega načrta

Ureditveni načrt za centralni del Bršljina se pripravlja iz naslednjih razlogov:

- centralni del Bršljina postaja novo poslovno žarišče Novega mesta. Nujno je treba določiti pogoje pozidave v odvisnosti od prometne in komunalne infrastrukture;
- za rekonstrukcijo Ljubljanske ceste od uvoza v BTC pa vse do odcepa za Ždinjo vas v Bučni vasi je predvidena izdelava lokacijskega načrta. Od uvoza v BTC do Šmihelskega mostu pa sta rekonstrukcija ceste in pozidava tako ozko povezana, da je potrebno urejati

celoten predel z enim dokumentom, zato se je izkazalo, da je najustreznejša izdelava ureditvenega načrta, ki ne bo zajel samo rekonstrukcije ceste, pač pa urbanistično ureditev celotnega območja;

- sestavni del rekonstrukcije Ljubljanske ceste je tudi izvedba podvoza ceste Bršljin pod železniško progo in križišče obeh cest. Gre za zahteven poseg, ki bo vplival tako na obstoječo kot na novo pozidavo obravnavanega predela;
- smotrno je urediti tudi preostali potek ceste Bršljin in definirati njen odnos do obstoječe pozidave, kakor tudi njen status v celotnem mestu.

## 2. Koncept urejanja

Rešitev za urbanistično, prometno, komunalno in ostalo ureditev obravnavanega mestnega predela, temelji na izhodišču, da bi bil novi prostorsko izvedbeni akt fleksibilen v sestavinah kjer je to lahko ter natančno določen tam, kjer to neizogibno za zagotovitev ustrezne urbanistične, komunalne in prometne rešitve. Sodobne tržne razmere nemreč terjajo hitreje in bolj prilagodljive postopke za pripravo potrebne prostorske dokumentacije pred izgradnjo posameznih objektov, katerih investitorji so v glavnem še neznani.

Tako sta cestna in komunalna infrastruktura, ki spadata k javnemu dobru, obdelani do nivoja lokacijskega načrta, medtem ko so pri arhitektonsko-urbanističnih rešitvah začrtani samo robni pogoji, ki naj zagotovijo čim bolj celovito urbanistično ureditev obravnavanega območja.

Izhodišča za urejanje centralnega dela Bršljina so:

- zelo natančno se obdela Ljubljanska cesta (kot primarna mestna distribucijska cesta) vključno s cesto Bršljin in podvozom pod železniško progo in vso spremljajočo komunalno infrastrukturo;
- na celotnem obravnavanem območju se vzpostavita mreža sekundarnih javnih cest in ob njih potek javne komunalne infrastrukture. Vsak posamezen graditelj na nastalih stavbnih otokih bo imel tako omogočen dostop z javne ceste in priključitev na potrebne komunalne vode;
- določi se obvezna gradbena linija za objekte, ki bodo zgrajeni ob tej mreži javnih cest;
- stavbam se določijo najvišja in najnižja dopustna višina kakor tudi višinska kota pritličja;
- v poslovnem predelu se vsakega investitorja obveže, da v okviru svoje parcele poskrbi za parkirišča svojih delavcev in svojih strank;
- v poslovnem predelu se določijo okvirne dejavnosti;
- natančneje se obdelajo objekti in dejavnosti s specifičnim značajem.

## 3. Planske in strokovne podlage za Ureditveni načrt centralnega dela Bršljina

Plansko podlago predstavljajo v tem trenutku obstoječe prostorske sestavine planskih aktov Mestne občine Novo mesto. V kratkem pa bodo te dopolnjene tudi z urbanistično zasnovo Novega mesta, ki je krovni prostorski dokument mesta in je v zaključni fazi izdelave ter pomeni strokovno izhodišče za pripravo ureditvenega načrta centralnega dela Bršljina. V njej so opredeljeni: osnovna cestna shema in ostala primarna infrastruktura, programska izhodišča v smislu prevladujočih dejavnosti na tem območju, režimi varovanja pomembnejših naravnih in ustvarjenih vrednot ter nekatere druge pomembne osnove.

Kot dodatna strokovna izhodišča v okviru posebnih strokovnih podlag za ureditveni načrt centralnega dela Bršljina so bile pripravljene naslednje študije:

- Poročilo o geotehničnih raziskavah na območju rekonstrukcije Ljubljanske ceste v Novem mestu - na odseku od Šmihelskega mostu do prehoda čez žel. progo v Bršljinu (Geoing d.o.o., Maribor, 1996),
- Cestno omrežje Bršljina - tehnične rešitve (Acer d.o.o., Novo mesto, 1997),
- Analiza cestnih omrežij v Bršljinu - primerjava variant (Trafcons d.o.o., Ljubljana, 1997)

## 4. Pomen poslovno-komercialnega središča v centralnem delu Bršljina

Po izgradnji poslovno-trgovskega središča Novi trg jedro mesta ne nudi več pomembnejših prostih lokacij za graditev centralnih, predvsem poslovnih objektov. Izhajajoč iz urbanistične zasnove Novega mesta se pokaže, da sta poleg območja ob priključku na avtocesto v Ločni, ki pa pride v poštev šele po dogradnji dolenjske avtoceste, edina primerna predela za oblikovanje poslovno-komercialnih centralnih dejavnosti lokacija v centralnem delu Bršljina ob Ljubljanski cesti in območje ob križišču Kandijske, Belokranjske, Vzhodne in Šentjernejske ceste. Glede na zainteresiranost investitorjev se je lokacija v Bršljinu pokazala kot najbolj aktualna med naštetimi.

Vrednost lokacije bivšega Pionirjevega kompleksa v Bršljinu, ki je danes eno večjih degradiranih območij v Novem mestu, je torej z vidika mesta zelo velika, saj bližina jedra mesta in proizvodno-storitvenega predela na drugi strani železnice, kakor tudi predvidena koncentracija stanovanj v Bučni vasi ter skorajšnja izgradnja severne obvoznice nudijo izjemne pogoje za uspešen razvoj predvidenih poslovnih dejavnosti. Iz tega izhaja, da je razpoložljiva zemljišča potrebno čimbolj racionalno izkoristiti (najustreznejša višina objektov je P+2 do P+3, podzemne garaže in podobne rešitve) ter zagotoviti čimveč prostih površin za izgradnjo poslovnih objektov. To je bilo poleg najugodnejše rešitve cestnega omrežja glavno izhodišče pri oblikovanju urbanistične rešitve bodočega poslovno-komercialnega središča v centralnem delu Bršljina.

## 5. Opis nove cestne sheme centralnega dela Bršljina kot izhodišča za urbanistično ureditev

Glede na rezultate analize cestnih omrežij v Bršljinu - primerjave variant (Trafcons d.o.o., 1997), je najustreznejša rešitev cestnega omrežja varianta 3, po kateri ostane Ljubljanska cesta na isti trasi kot do sedaj, podvoz ceste Bršljin pod železniško progo pa se izvede blizu sedanjega izvoza iz BTC-ja, v bližini katerega se izvede tudi njeno nivojsko križanje z Ljubljansko cesto. V tem križišču se cesta Bršljin priključi na novo cesto, ki jo povezuje s Kočevarjevo ulico. Po izoblikovanju sekundarnega cestnega omrežja, ki izhaja iz te osnovne sheme in preveritvi razpoložljivih zemljišč za izgradnjo novih poslovnih objektov se je izkazalo, da varianta 3 poleg najugodnješe rešitve cestnega omrežja na obravnavanem območju nudi tudi največ prostih površin za izgradnjo poslovnih objektov med vsemi preverjanimi variantami cestnega omrežja. Zato je bila izbrana kot izhodiščna cestna shema, na katero so se navezale arhitekturno-urbanistična rešitev izgradnje in prenove objektov, ureditev zunanjih površin ob objektih in rešitev komunalnega omrežja v območju obdelave.

## 6. Opis razporeditve dejavnosti v centralnem delu Bršljina

Osrednji del območja je namenjen oblikovanju novega poslovno komercialnega centra v Novem mestu, torej poslovnim komercialnim dejavnostim, kamor spadajo pretežno trgovske, storitvene (med temi pridejo v poštev le storitvene dejavnosti mestotvornega značaja, sposobne soustvarjati kvaliteten urbani ambient), gostinske dejavnosti ter javne službe. V območje je dovoljeno uvesti tudi nekatere kvartarne funkcije, kot so zdravstvo, uprava ipd. Novi poslovni center ni namenjen proizvodnim in središču mesta neprimernim servisnim dejavnostim.

Poslovne dejavnosti so zgoščene ob Ljubljanski cesti ter v smeri proti zelenemu predelu Marofa in Mestnih njiv prehajajo najprej v poslovno-stanovanjske objekte in iz teh v izključno stanovanjsko območje. V predelu med Ljubljansko cesto in ploščadjo vzdolž železniške proge je prav tako predvideno obsežno območje novih poslovnih stavb

V arhitekturno-urbanističnem in funkcionalnem smislu predstavlja jedro novega poslovnega središča skupina objektov ob bivši Pionirjevi upravni stavbi, nanizanih ob osrednjem trgu, pod katerim se uredi podzemna garaža s prvinami parka na strehi. V simbolnem in hierarhičnem smislu pomeni osrednji trg izhodiščno orientacijsko točko v novi urbanistični ureditvi. Iz njega je

v smeri proti zelenemu pobočju Mestnih njiv mogoče priti v mirni stanovanjski predel, v smeri proti Ljubljanski cesti in BTC-ju pa v živahni poslovni del. S predvideno ureditvijo se bo oblikoval nov urbani značaj centralnega dela Bršljina močno dvignil, to pa zahteva tudi primerno arhitekturno oblikovanje objektov in ureditev njihove okolice. Podrobnejši pogoji za arhitekturno-urbanistično ureditev so za vsako ureditveno enoto posebej.

V ureditveno območje je zajeto tudi pobočje Marofa neposredno ob Ljubljanski cesti, kjer se neustrezna vegetacija nadomesti z novimi vrstami, primernejšim strmi brežini.

## C. PREDLOG SKLEPOV OBČINSKEMU SVETU

Občinskemu svetu predlagamo, da si ogleda javno razgrnjena planski in izvedbeni dokument, na svoji seji obravnava predloženo gradivo in sprejme naslednja sklepa:

1. Sprejme se osnutek odloka o spremembah in dopolnitvah prostorskih sestavin dolgoročnega plana Občine Novo mesto za obdobje od leta 1986 do 2000 ter srednjeročnega družbenega plana Občine Novo mesto za obdobje od leta 1986 do 1990 (za območje Mestne občine Novo mesto) zaradi PROGRAMSKE ZASNOVE ZA UREDITVENI NAČRT CENTRALNEGA DELA BRŠLJINA

2. Sprejme se osnutek odloka o UREDITVENEM NAČRTU CENTRALNEGA DELA BRŠLJINA

Pripravila:
Bogdana Dražič, d.i.a.

MESTNA OBČINA NOVO MESTO
SEKR. ZA VARSTVO OKOLJA IN UREJANJE PROSTORA
1

Sekretar:
Miloš Dular, d.i.geod.

Priloge:
- osnutek Odloka o spremembah in dopolnitvah prostorskih sestavin dolgoročnega plana Občine Novo mesto za obdobje od leta 1986 do 2000 ter srednjeročnega družbenega plana Občine Novo mesto za obdobje od leta 1986 do 1990 (za območje Mestne občine Novo mesto) zaradi programske zasnove za Ureditveni načrt centralnega dela Bršljina in
- osnutek Odloka o Ureditvenem načrtu centralnega dela Bršljina.

Dostaviti:
- občinskemu svetu,
- spis.

OSNUTEK

Na podlagi 17. člena statuta Mestne občine Novo mesto (Uradni list RS, št. 13/95, 37/95, 8/96 in 68/96), 43. člena Zakona o urejanju prostora (Uradni list SRS, št. 18/84 in 15/89) ter 1. odstavka 2. člena Zakona o planiranju in urejanju prostora v prehodnem obdobju (Uradni list RS, št. 48/90) je Občinski svet Mestne občine Novo mesto na seji dne sprejel

# O D L O K

**o spremembah in dopolnitvah prostorskih sestavin dolgoročnega plana Občine Novo mesto za obdobje od leta 1986 do 2000**
**ter**
**srednjeročnega družbenega plana Občine Novo mesto za obdobje od leta 1986 do 1990**
**(za območje Mestne občine Novo mesto)**
**zaradi**
PROGRAMSKE ZASNOVE ZA
UREDITVENI NAČRT CENTRALNEGA DELA BRŠLJINA

1.člen
(uvodne določbe)

Ta odlok ureja spremembe in dopolnitve prostorskih sestavin dolgoročnega plana občine Novo mesto za obdobje od leta 1986 do leta 2000 (Skupščinski Dolenjski list št. 24/86, 18/88, 6/89, 3/90, 10/90 in 9/91 ter Uradni list RS, št. 17/92, 58/95, 11/96, 16/96 in 21/97) in srednjeročnega družbenega plana občine Novo mesto za obdobje od leta 1986 do leta 1990 (Skupščinski Dolenjski list, št. 24/86, 18/88, 6/89, 15/90, 9/91 in 12/91 ter Uradni list RS, št. 7/92, 23/92, 28/92, 35/92, 50/92, 1/93, 28/93, 32/93, 60/93, 69/93, 20/94, 50/94, 71/94, 78/94, 23/95, 58/95, 11/96, 16/96, 32/96 in 21/97) zaradi Programske zasnove za Ureditveni načrt centralnega dela Bršljina.

2. člen
(spremembe in dopolnitve srednjeročnega družbenega plana)

V poglavju 6.6. KARTOGRAFSKI DEL IN PROGRAMSKE ZASNOVE se doda besedilo:

## I. PROGRAMSKA ZASNOVA ZA UREDITVENI NAČRT CENTRALNEGA DELA BRŠLJINA:

### 1. OPREDELITEV OBMOČJA UREJANJA

V območje urejanja je vključena celotna trasa obstoječe Ljubljanske ceste južno od križišča pri upravni stavbi policije pa vse do križišča z Seidlovo vključno s pripadajočim vplivnim območjem vzdolž trase Ljubljanske ceste. Ravno tako zajema območje urejanja tudi cesto Bršljin brez okoliške pozidave (pri tej cesti je ob samem cestišču zajet le petmetrski rezervni pas za izvajanje rekonstrukcije te ceste. Za posege, ki ne zadevajo samega cestnega telesa in komunalnih naprav v tem pasu, veljajo določila PUP za Novo mesto izven mestnega jedra in primestna središča-Uradni list RS št. 7/92, 32/93, 22/95, 37/95, 41/95 in 35/97). Meja območja urejanja je podrobneje opisana v nadaljevanju in prikazana na kartah, ki so sestavni del tega ureditvenega načrta.
Meja ureditvenega območja na severu poteka po k.o. Bršljin in sicer po severni meji parcele 193/1, preseka cesto št. 1168/1 ter nadaljuje pot po spodnjem delu parcel 170/7, 170/8, 169/3, preseka cesto št. 1146/2 ter nadaljuje pot po k.o. Novo mesto po spodnjem delu

parcele 158, kjer spremeni smer proti jugu tako, da prečka cesto št. 153 in na zahodnem delu seka parcelo 159, nato ob notranjem robu parcele 148 tako, da seka parcelo 147 ter vključi v območje parcelo 146 po severni in vzhodni meji. V nadaljevanju poteka ob zahodni strani parcele 150, seka pot s parcelno št. 128, nadaljuje do roba parcele 238/2 nato po parceli 116, vključi v območje del parcele 115 kjer se zopet obrne proti jugu tako, da seka pot 114 in nadaljuje pot po parceli 113 kjer se obrne proti zahodni strani, seka cesto 470 in parcelo 472 ter po robu parcele 469 nadaljuje proti jugu po parceli 467, seka pot s parcelno št. 232, nato po sredini ceste 583/1, seka parcele 484, 488, cesto 494 ter se nato na parceli 495 obrne proti vzhodu do parcele 503, kjer se zopet obrne ter nadaljuje pot proti zahodu po južni meji parcele 495. Ko seka parcelo 497, nadaljuje pot po parceli 500 ter nato po parceli 507 ob poti parc. št. 508 in 510, po južnem delu parcele 506, nato proti jugovzhodu po gornjem robu parcele 527 do parcele 529 in 533, kjer poteka po vzhodni meji le-teh parcel. Nato se na severni strani dotakne parcele 552/1 in nadaljuje pot po vzhodnem robu parcel 555/1 ter 554, seka parcele 553/1, 566, 568 in se nato na parceli 581/2 obrne ter preko parcel 1301/1, 1301/2, 1302, 1303/1, 1318, 1314, 1305/1, 395 in 434 nadaljuje proti severu. Ko prečka parcelo 430, nadaljuje pot po spodnjem robu parcele 435, tangira parcelo 436 ter v nadaljevanju v območje vključi del parcele 430. Pot nadaljuje v isti smeri po spodnjem robu parcele 403, nato zopet po parceli 430, nakar seka parcele 407, 314 in 313. Od tu meja območja poteka po k.o. Bršljin v smeri severozahoda preko parcel 1259, 1258, 1257/1, 1257/2 nadaljuje pot proti vzhodu tako, da seka parceli 215/2 ter 215/3, na severni strani parcele 215/1, 214/2, 214/1, 214/4, 217, 1147/5, 120/4, 120/5, nato se na parceli 120/2 zopet obrne proti severozahodu in nadaljuje pot vzporedno s parcelo 1009/1 preko parcel 120/3, 122/1, 122/3, 122/4, 126, 1010/1, 104/1, 104/3. Na parceli 1033/2 se obrne proti severovzhodu, prečka 1009/1 ter se na parceli 1054/3 usmeri proti vzhodu vzporedno s parcelo 1009/1 in v tej smeri nadaljuje pot preko 3/7, 3/5, 3/ 4, 1054/2, 128/11, 128/10, 128/7, 128/4, 128/3, na parceli 1147/2 se usmeri vzporedno s parcelo 1009/2 ter nadaljuje pot v isti smeri po sredini parcele 213/1, 213/2, seka parcelo 211, 208/5, 208/3, 210/5, se obrne proti severovzhodu tako, da seka parcele 210/3, 210/2, pot 205/6, 204/3, 205/1, 204/4, prečka cesto 1058/1 in parcelo 1163/2 ter nadaljuje do parcele1163/3 in po njeni zahodnji meji nadaljuje v smeri proti severu, po zahodnjem robu parcel 1163/5 in 195/5 kjer se tudi zaključi.

## 2. ORGANIZACIJA DEJAVNOSTI IN NAMENSKA RABA POVRŠIN

Osrednji del obravnavanega predela se nameni poslovnim komercialnim dejavnostim, kamor spadajo pretežno trgovske in storitvene dejavnosti (mestotvornega značaja, sposobne soustvarjati kvaliteten urbani ambient), gostinske dejavnosti ter javne službe. V območje je možno uvesti tudi nekatere kvartarne funkcije, kot so zdravstvo, uprava ipd.

Poslovne dejavnosti so zgoščene ob Ljubljanski cesti ter v smeri proti Marofu in zelenemu predelu Mestnih njiv prehajajo najprej v poslovno stanovanjski del ter iz tega v izključno stanovanjsko območje. V predelu med Ljubljansko cesto in ploščadjo vzdolž železniške proge je prav tako predvideno obsežno območje novih poslovnih dejavnosti.

V ureditveno območje je zajeto še pobočje Marofa neposredno ob Ljubljanski cesti, kjer se neustrezno urejene brežine preuredijo v skladu z zahtevnimi reliefnimi razmerami.

## 3. USMERITVE ZA URBANISTIČNO ARHITEKTONSKO UREDITEV IN ZUNANJO UREDITEV TER USMERITVE ZA VAROVANJE IN IZBOLJŠANJE BIVALNEGA IN DELOVNEGA OKOLJA

### a. projektantsko-urbanistična izhodišča za urejanje

Vse rešitve (urbanistična, prometna, komunalna in ostale ureditve) obravnavanega mestnega predela morajo omogočati fleksibilnost v sestavinah, kjer je to mogoče ter natančne opredelitve tam, kjer so te potrebne, kajti sodobne tržne razmere terjajo hitrejšo in bolj prilagodljivo pripravo potrebne prostorske dokumentacije pred izgradnjo posameznih objektov, katerih investitorji so v glavnem še neznani.

Pri pripravi ureditvenega načrta je potrebno upoštevati naslednja izhodišča:

- zelo natančno se obdela Ljubljanska cesta (kot primarna mestna distribucijska cesta) vključno s cesto Bršljin in podvozom pod železniško progo in vso spremljajočo komunalno infrastrukturo,
- na območju bivšega Pionirjevega kompleksa in tudi drugje na obravnavanem območju se vzpostavi mreža sekundarnih javnih cest in ob njih potek javne komunalne infrastrukture. Vsak posamezen graditelj na nastalih stavbnih otokih bo imel tako omogočen dostop z javne ceste in priključitev na potrebne komunalne vode,
- določi se obvezna gradbena linija za objekte, ki bodo zgrajeni ob tej mreži javnih cest,
- stavbam se določijo najvišja in najnižja dopustna višina kakor tudi višinska kota pritličja,
- v poslovnem predelu se vsakega investitorja obveže, da v okviru svoje parcele poskrbi za parkirišča svojih delavcev in svojih strank,
- v poslovnem predelu se določijo okvirne dejavnosti,
- natančneje se obdelajo objekti in dejavnosti s specifičnim značajem.

Celotno obravnavano območje je poleg tega razdeljeno še na posamezne ureditvene enote, v katerih se z ureditvenim načrtom podrobneje opredelijo namembnost, gradbeno-oblikovalski pogoji, zunanja ureditev in nekatere za vsako enoto specifične prometne in komulne rešitve.

**b. usmeritve za urbanistično-arhitekturno in krajinsko oblikovanje ter za varovanje in izboljšanje bivalnega in delovnega okolja**

S predvidenimi posegi bo standard bivanja v Bršljinu povečan tako v stanovanjskih kot v delovnih okoljih, saj se bo sedanja siva cona spremenila v vitalni predel Novega mesta z ustreznejšo prometno ureditvijo in z višjim standardom infrastrukturne opremljenosti pa tudi zunanjih ureditev in same arhitekture. V okviru območja urejanja bodo oblikovane zaključene morfološke enote, namenjene bivanju ter poslovnim in terciarnim dejavnostim, nanizanim ob osrednjem prometnem koridorju - Ljubljanski cesti.

Celotno območje je treba urbanistično-oblikovno zasnovati kot zaključen in prepoznaven predel Novega mesta ob eni od bodočih najpomembnejših mestnih primarnih distribucijskih cest. Posamezne morfološke enote je treba oblikovati glede na njihov značaj in pri tem upoštevati zahteve dejavnosti, ki se bodo odvijale v njih, tako da bodo urejene kot oblikovno skladne in funkcionalne prostorske enote. Zaradi razmeroma velikih razsežnosti celotnega območja urejanja je treba predvideti ustrezne členitvene prvine (linijske, kot je npr. drevored ali točkovne, kot npr. manjši trg), ki bodo omogočale orientacijo v prostoru in prepoznavnost posameznih podprostorov.

Medtem ko je zunanje površine stanovanjskih območij smotrno urejati kot poljavne površine, namenjene preživljanju prostega časa in otroški igri, z velikim deležem zelenih prvin kot vizualnim barieram na stikih s prometnimi koridorji in poslovnimi območji, je treba osrednje poslovno območje poudariti s kakovostnim oblikovanjem objektov, utrjenih in zelenih površin. Območja, namenjena trgovini, je treba urediti kot pregledne, funkcionalne in skladno oblikovane javne prostore oz. ambiente, ki bodo med drugim izpolnjevale zahteve po površinah za mirujoči promet ter po enostavni orientaciji in dostopnosti objektov.

Urejanje zelenih površin v obcestnem prostoru Ljubljanske ceste med mostom čez Krko in iztekom Kettejevega drevoreda je treba usmeriti k oblikovanju stabilnejšega površinskega pokrova, ki ga bo na najstrmejših predelih sestavljala grmovna vegetacija z močnim koreninskim spletom, pri čemer so lahko poleg avtohtonih zastopane tudi parkovne vrste.

## 4. USMERITVE ZA DOLOČITEV INFRASTRUKTURNIH OMREŽIJ, OBJEKTOV IN NAPRAV

### a. Komunalna infrastruktura

Na celotnem območju Bršljina je potrebno obstoječo komunalno infrastrukturo prilagoditi novi prostorski in prometni ureditvi. Komunalni in energetski vodi se praviloma vodijo v javnem prostoru (v profilu ceste, pločnikov, kolesarskih stez, zelenic) .

Kanalizacijsko omrežje: Obstoječi kanalizacijski sistem na območju urejanja je v celoti mešanega tipa. Vse prispevne površine so preko razbremenilnikov priključene na kanal S, oziroma na zbirni kanal A. Celotno območje bo še naprej urejeno kot mešani kanalizacijski sistem, le del območja (ureditvene enote P9, P10, P11, P12, P13, C1) je potrebno preurediti v ločeni kanalizacijski sistem.

Vodovodno in hidrantno omrežje: Preskrba s pitno, tehnološko in požarno vodo je zagotovljena s primarnim vodovodom, ki je rekonstruiran. Sekundarno omrežje bo potrebno v območju bivšega kompleksa Pionir obnoviti oz. zgraditi na novo. Priključke objektov se izvede preko kontrolnega vodomernega jaška za vsak objekt posebej. Hidrantno omrežje se prilagodi novi ureditvi in sicer ob glavnih servisnih cestah.

Plinovodno omrežje: V obravnavanem območju poteka primarni vodi P 461 MRP Novo mesto - Straža in sekundarni vod. Primarni plinovod ima premer 200 mm in obratuje pod tlakom 6 bar. Del sekundarnega voda, ki poteka od MRP do kotlovnice Pionir bo potrebno prestaviti v projektirani koridor komunalne infrastrukture. Sekundarno plinovodno omrežje se širi do novo projektiranih objektov.

Elektroenergetsko omrežje: Obravnavano območje se napaja z elektroenergijo iz trafo postaje TP Pionir 2x630kVA in iz TP Kovinar 1x63kVA. Potrebno je izdelati rekonstrukcijo TP, tako da se omogoči merjenje električne energije posameznim uporabnikom. Vsi kabli se bodo polagali po zelenicah in pod utrjenimi površinami v kabelsko kanalizacijo.

Javna razsvetljava: Obstoječa javna razsvetljava se napaja iz transformatorskih postaj na tem območju. Javna razsvetljava se obnovi ob Ljubljanski cesti in zgradi na novo ob novih servisnih cestah.

Telekomunikacijsko omrežje: Obravnavano območje spada pod avtomatsko telefonsko centralo Novo mesto, katere lokacija je Novi trg 7, Novo mesto. Na področju pozidave poteka tudi medkrajevna TK liniza ja KATC Trebnje. TK omrežje se zgradi z zemeljskimi kabli vzporedno z elektro kabelsko kanalizacijo.

Ogrevanje: Obstoječi objekti v območju UN se ogrevajo na več načinov in sicer s kurilnim oljem, s plinom in iz obstoječe kotlovnice Pionir, ki povezuje objekte s toplovodno kineto. Obstoječi toplovod bo z novo gradnjo tangiran, zato ga je potrebno na nekaterih mestih prestaviti.

Odstranjevanje odpadkov: Odpadne snovi, ki se pojavijo v območju UN, nastajajo z redno dejavnostjo in jih lahko tretiramo kot komunalne odpadke, ki se zbirajo v zabojnikih znotraj posameznega območja urejanja in redno odvažajo na komunalno deponijo v Leskovcu. Prostor za zabojnike mora biti lociran tako, da je možen kamionski odvoz.
Odpadke, ki imajo značaj odpadnih surovin je potrebno zbirati ločeno v okviru funkcionalnega zemljišča posamezne dejavnosti v posebnih zabojnikih ali delih objekta in jih redno odvažati v nadaljno predelavo. Investitor pri katerem taki odpadki nastajajo, mora imeti sklenjeno pogodbo z ustrezno, zato usposobljeno družbo.
Odpadna olja, kot posebni odpadki s številko 54102 se morajo skladiščiti v posebnih posodah. Posebej je potrebno deponirati tudi prazno embalažo olj. O končni dispoziciji odpadkov se mora voditi posebna evidenca.

Pri tem naj se upošteva Odlok o ravnanju z odpadki na območju občine Novo mesto (Skup. DL, št. 19/87 in21/87).

**b. Prometno omrežje**

Na območju urejanja se rekonstruirajo obstoječe ceste (Ljubljanska cesta, cesta Bršljin, Kočevarjeva ulica in Žlebej), poleg tega pa se zgradijo še nekatere nove cestne povezave. Pri vseh nvo urejenih cestah se uredi odvodnjavanje meteornih vod z vozišč, kolesarskih stez in hodnikov za pešce in zagotovi ustrezna signalizacija.

V I.fazi se horizontalni in vertikalni potek trase **Ljubljanske ceste** ne spreminjata, saj so trasni elementi prilagojeni za računsko hitrost 60 km/h. Vzhodni rob cestišča se na odseku med križiščem z Seidlovo cesto in iztekom Kettejevega drevoreda pretežno ohrani, na zahodnem robu pa se dodata enostranska dvosmerna kolesarska steza in enostranski dvosmerni hodnik za pešce. Na nadaljnjem odseku se dodajo razvrstilni pas za leve zavijalce, dvostranska kolesarska steza in dvostranski hodnik za pešce.
V III.fazi se v območju križišča s cesto Bršljin zaradi izvedbe podvoza in lažje navezave ceste Bršljin na Ljubljansko cesto ta niveletno poglobi za 2,20m, kar pa bi bilo treba ponovno preveriti po izgradnji severne obvoznice Novega mesta. Predvidi se izgradnja dveh obojestranskih avtobusnih postajališč.

Rekonstrukcija **ceste Bršljin** se izvede tako, da bo situativno in niveletno čim bolj prilagojena obstoječi cesti. Zgornji ustroj bo zamenjan, urejeno bo odvodnjavanje, zgrajen hodnik za pešce še na severni strani ceste, urejeni bosta dve avtobusni postajališči, zamenjana bo dotrajana signalizacija ter urejeno križišče s Straško cesto. Glede na to, da bo v kratkem zgrajena severna obvozna cesta in ob upoštevanju zahtev naročnika po racionalni izgradnji, je predvidena izvedba rekonstrukcije z minimalnimi posegi v površine zunaj cestnega telesa.
Z rekonstrukcijo Kočevarjeve ulice bo zvišan standard obstoječe ulice. Izvedena bo zamenjava zgornjega ustroja, zgrajen bo hodnik za pešce, zamenjana bo dotrajana signalizacija in urejeno križišče s cesto proti OŠ Bršljin.

Povezovalna cesta med Ljubljansko cesto in Kočevarjevo ulico se v I.fazi prilagodi terenu, v III. fazi, ko se izvede izvennivojsko prečkanje železniške proge in ceste Bršljin, pa se niveleta ceste poglobi na območju križišča z Ljubljansko cesto.
Cesta Žlebej se uredi kot dostopna cesta do predvidenih vrstnih hiš.
Med Ljubljansko cesto in Kolodvorsko ulico se zgradi nova povezovalna cesta, ki se z Ljubljansko cesto križa v novo oblikovanem križišču pri Realovi poslovni stavbi in poteka mimo objekta Elektro Ljubljana.

Nova povezovalna cesta "G" poteka med Ljubljansko cesto in Kočevarjevo ulico oz. vzporedno z njima ter je umeščena med bivšo Pionirjevo upravno zgradbo in stanovanjskim blokom. Namenjena je izključno pešcem-nakupovalcem ter dostopu z motornimi vozili do poslovnih in poslovno-stanovanjskih objektov. Cesta se navezuje neposredno na Ljubljansko cesto v križišču pri Realovi poslovni hiši.
Povezovalna cesta "J" je predvidena kot podaljšanje Kolodvorske ulice, ki v I.fazi poteka vzdolž ploščadi ob železniški progi vse od železniške postaje pa do objekta BTC-ja. V kasnejši fazi se nadaljuje povezovalna cesta do križišča Ljubljanske ceste in ceste proti OŠ Bršljin.

Znotraj poslovnega predela ob objektu Elektro Ljubljana se zaradi boljše izrabe obstoječega zemljišča in predvidenih novih ureditev zgradi nova interna povezovalna cesta,.

## 5. USMERITVE ZA VAROVANJE NARAVNE IN KULTURNE DEDIŠČINE

Območje te programske zasnove deloma sega na območjem Marofa, ki se uvršča v kategorijo arheoloških spomenikov, del meje območja urejanja pa poteka po robu Kettejevega drevoreda - spomenika oblikovane narave. Zaradi same rekonstrukcije in razširitve Ljubljanske ceste ne bo posegov v območje teh dveh spomenikov oz. območij kulturne dediščine, pač pa bodo

potrebni večji ureditveni posegi v obcestnem prostoru, ki na vzhodni strani sega v brežino Marofa. Na najstrmejših predelih, kjer je vzdrževanje brežine nad Ljubljansko cesto zelo zahtevno, bo treba obstoječe drevje posekati in ga tudi dolgoročno nadomestiti z grmovnicami in nižjerastočimi drevesnimi vrstami. Hkrati bo treba urediti površinski odtok, tako da bo preprečena erozija. S temi ukrepi in z ustreznim vzdrževanjem se bo na območju Marofa s Kettejevim drevoredom poleg drevesne zarasti na strmih pobočjih uveljavil tudi grmovni sloj kot dolgoročnejši in stabilnejši površinski pokrov, v splošnem pa bodo ohranjene sedanja krajinska slika in vrednosti, ki jih imata Marof in Kettejev drevored kot kulturna spomenika. Pri izvedbi zemeljskih del bo treba zagotoviti arheološki nadzor.

## 6. USMERITVE ZA RABO PROSTORA ZA OBRAMBO IN ZAŠČITO

V območju urejanja Ureditvenega načrta centralnega dela Bršljina ni posebnih zahtev s strani Ministrstva za obrambo. Ravno tako v tem območju ni objektov in naprav iz IV. poglavja Navodila za določanje in prikazovanje potreb obrambe in zaščite v prostorskih planih (Uradni list št. 23/94). Glede ravnanja v skladu z Uredbo o graditvi in vzdrževanju zaklonišč (Uradni list št. 57/96) večjega povečanja zaposlenih in stanujočih v predelu urejanja tega ureditvenega načrta od dosedanje ni pričakovati, zato v tem primeru zadošča že zgrajeno zaklonišče za centralni del Bršljina.

## 7. GRAFIČNI PRIKAZ PROGRAMSKE ZASNOVE

(naslednja stran)

3. člen
(kartografski del in kartografska dokumentacija k dolgoročnemu in srednjeročnemu družbenemu planu)

Dopolni se kartografska dokumentacija k dolgoročnemu in srednjeročnemu družbenemu planu, izdelana na PKN 1:5000 in sicer karta Novo mesto - 29 z območjem ureditvenega načrta. Programska zasnova za Ureditveni načrt centralnega dela Bršljina je kot priloga sestavni del srednjeročnega družbenega plana.

4. člen
(pričetek veljavnosti)

Ta odlok prične veljati osmi dan po objavi v Uradnem listu Republike Slovenije.

Številka:
Datum:

MESTNA OBČINA NOVO MESTO
Občinski svet
Predsednik

Janez Mežan

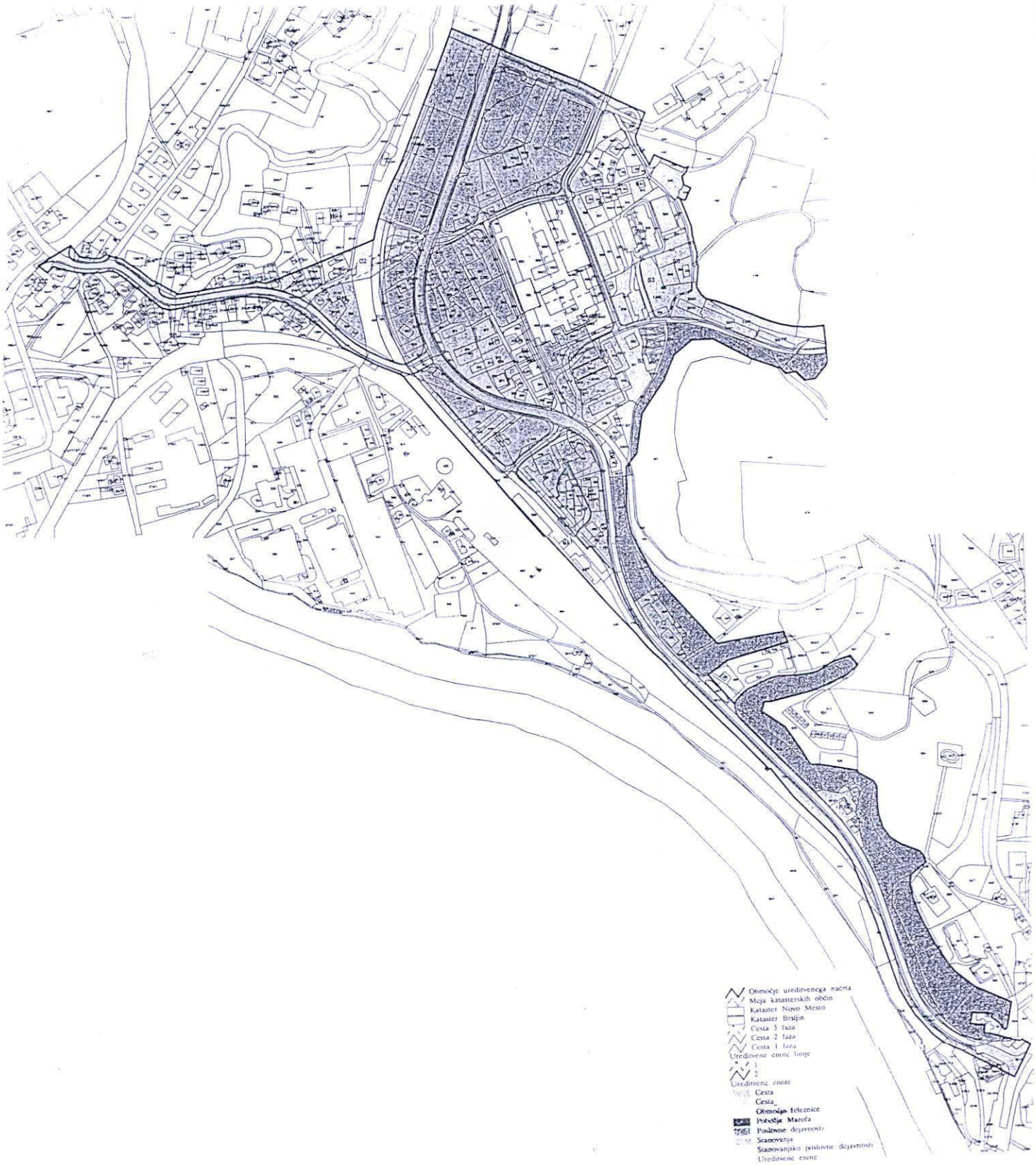
Območje ureditvenega načrta
Meja katastrskih občin
Kataster Novo Mesto
Kataster Brsljin
Cesta 3 faza
Cesta 2 faza
Cesta 1 faza
Ureditvene enote linije
1
2
Ureditvene enote
Cesta
Cesta
Območje železnice
Poslovne dejavnosti
Stanovanja
Stanovanjsko poslovne dejavnosti
Ureditvene enote

OSNUTEK

Na podlagi 17. člena Statuta Mestne občine Novo mesto (Uradni list RS, št. 13/95, 37/95 in 68/96) in 39. člena Zakona o urejanju naselij in drugih posegov v prostor (Uradni list SRS, št. 18/84, 37/85 in 29/86 ter Uradni list RS, št. 26/90, 18/93, 47/93, 71/93 in 44/97) je Občinski svet Mestne občine Novo mesto na seji dne sprejel

# O D L O K

## O UREDITVENEM NAČRTU CENTRALNEGA DELA BRŠLJINA

## I. SPLOŠNE DOLOČBE

1.člen

S tem odlokom se sprejme Ureditveni načrta centralnega dela Bršljina. Sestavljata ga tekstualni del in grafične priloge.

## II. OPIS OBMOČJA UREJANJA

2. člen

V območje urejanja je vključena celotna trasa obstoječe Ljubljanske ceste južno od križišča pri upravni stavbi policije pa vse do križišča z Seidlovo vključno s pripadajočim vplivnim območjem vzdolž trase Ljubljanske ceste. Ravno tako zajema območje urejanja tudi cesto Bršljin brez okoliške pozidave (pri tej cesti je ob samem cestišču zajet le petmetrski rezervni pas za izvajanje rekonstrukcije te ceste. Za posege, ki ne zadevajo samega cestnega telesa in komunalnih naprav v tem pasu, veljajo določila PUP za Novo mesto izven mestnega jedra in primestna središča-Uradni list RS št. 7/92, 32/93, 22/95, 37/95, 41/95 in 35/97). Meja območja urejanja je podrobneje opisana v nadaljevanju in prikazana na kartah, ki so sestavni del tega ureditvenega načrta.
Meja ureditvenega območja na severu poteka po k.o. Bršljin in sicer po severni meji parcele 193/1, preseka cesto št. 1168/1 ter nadaljuje pot po spodnjem delu parcel 170/7, 170/8, 169/3, preseka cesto št. 1146/2 ter nadaljuje pot po k.o. Novo mesto po spodnjem delu parcele 158, kjer spremeni smer proti jugu tako, da prečka cesto št. 153 in na zahodnem delu seka parcelo 159, nato ob notranjem robu parcele 148 tako, da seka parcelo 147 ter vključi v območje parcelo 146 po severni in vzhodni meji. V nadaljevanju poteka ob zahodni strani parcele 150, seka pot s parcelno št. 128, nadaljuje do roba parcele 238/2 nato po parceli 116, vključi v območje del parcele 115 kjer se zopet obrne proti jugu tako, da seka pot 114 in nadaljuje pot po parceli 113 kjer se obrne proti zahodni strani, seka cesto 470 in parcelo 472 ter po robu parcele 469 nadaljuje proti jugu po parceli 467, seka pot s parcelno št. 232, nato po sredini ceste 583/1, seka parcele 484, 488, cesto 494 ter se nato na parceli 495 obrne proti vzhodu do parcele 503, kjer se zopet obrne ter nadaljuje pot proti zahodu po južni meji parcele 495. Ko seka parcelo 497, nadaljuje pot po parceli 500 ter nato po parceli 507 ob poti parc. št. 508 in 510, po južnem delu parcele 506, nato proti jugovzhodu po gornjem robu parcele 527 do parcele 529 in 533, kjer poteka po vzhodni meji le-teh parcel. Nato se na severni strani dotakne parcele 552/1 in nadaljuje pot po vzhodnem robu parcel 555/1 ter 554, seka parcele 553/1, 566, 568 in se nato na parceli 581/2 obrne ter preko parcel 1301/1, 1301/2, 1302, 1303/1, 1318, 1314, 1305/1, 395 in 434 nadaljuje proti severu. Ko prečka parcelo 430, nadaljuje pot po spodnjem robu parcele 435, tangira parcelo 436 ter v nadaljevanju v območje vključi del parcele 430. Pot nadaljuje v isti smeri po spodnjem robu

parcele 403, nato zopet po parceli 430, nakar seka parcele 407, 314 in 313. Od tu meja območja poteka po k.o. Bršljin v smeri severozahoda preko parcel 1259, 1258, 1257/1, 1257/2 nadaljuje pot proti vzhodu tako, da seka parceli 215/2 ter 215/3, na severni strani parcele 215/1, 214/2, 214/1, 214/4, 217, 1147/5, 120/4, 120/5, nato se na parceli 120/2 zopet obrne proti severozahodu in nadaljuje pot vzporedno s parcelo 1009/1 preko parcel 120/3, 122/1, 122/3, 122/4, 126, 1010/1, 104/1, 104/3. Na parceli 1033/2 se obrne proti severovzhodu, prečka 1009/1 ter se na parceli 1054/3 usmeri proti vzhodu vzporedno s parcelo 1009/1 in v tej smeri nadaljuje pot preko 3/7, 3/5, 3/ 4, 1054/2, 128/11, 128/10, 128/7, 128/4, 128/3, na parceli 1147/2 se usmeri vzporedno s parcelo 1009/2 ter nadaljuje pot v isti smeri po sredini parcele 213/1, 213/2, seka parcelo 211, 208/5, 208/3, 210/5, se obrne proti severovzhodu tako, da seka parcele 210/3, 210/2, pot 205/6, 204/3, 205/1, 204/4, prečka cesto 1058/1 in parcelo 1163/2 ter nadaljuje do parcele1163/3 in po njeni zahodnji meji nadaljuje v smeri proti severu, po zahodnjem robu parcel 1163/5 in 195/5 kjer se tudi zaključi.

# III. UVODNA DOLOČILA

3. člen

## A. KONCEPT UREJANJA

Rešitev za urbanistično, prometno, komunalno in ostalo ureditev obravnavanega mestnega predela, temelji na izhodišču, da bi bil novi prostorsko izvedbeni akt fleksibilen v sestavinah kjer je to lahko ter natančno določen tam, kjer to neizogibno za zagotovitev ustrezne urbanistične, komunalne in prometne rešitve. Sodobne tržne razmere nemreč terjajo hitrejše in bolj prilagodljive postopke za pripravo potrebne prostorske dokumentacije pred izgradnjo posameznih objektov, katerih investitorji so v glavnem še neznani.

Izhodišča za urejanje centralnega dela Bršljina so:

- zelo natančno se obdela Ljubljanska cesta (kot primarna mestna distribucijska cesta) vključno s cesto Bršljin in podvozom pod železniško progo in vso spremljajočo komunalno infrastrukturo;
- na celotnem obravnavanem območju se vzpostavita mreža sekundarnih javnih cest in ob njih potek javne komunalne infrastrukture. Vsak posamezen graditelj na nastalih stavbnih otokih bo imel tako omogočen dostop z javne ceste in priključitev na potrebne komunalne vode;
- določi se obvezna gradbena linija za objekte, ki bodo zgrajeni ob tej mreži javnih cest;
- stavbam se določijo najvišja in najnižja dopustna višina kakor tudi višinska kota pritličja;
- v poslovnem predelu se vsakega investitorja obveže, da v okviru svoje parcele poskrbi za parkirišča svojih delavcev in svojih strank;
- v poslovnem predelu se določijo okvirne dejavnosti;
- natančneje se obdelajo objekti in dejavnosti s specifičnim značajem.

## B. PREDPISANA VSEBINA IZVLEČKA IZ UREDITVENEGA NAČRTA

Za vsak poseg v posamezne ureditvene enote obravnavanega prostorsko izvedbenega načrta (tudi za pomožne objekte) - razen za izvedbo javnih infrastrukturnih omrežij in naprav - je potrebno pripraviti izvleček, ki mora izhajati iz izhodišč in določil Ureditvenega načrta za centralni del Bršljina in mora imeti naslednjo vsebino:

**1. splošni podatki:**

- naslov: IZVLEČEK IZ UREDITVENEGA NAČRTA CENTRALNEGA DELA BRŠLJINA
- številka izvlečka iz ureditvenega načrta,
- datum izdelave izvlečka,
- investitor,

- objekt,
- ureditvena enota,
- parcelna številka,
- katastrska občina,

2. **izjave:**

- izjava izdelovalca o registraciji podjetja z ostalimi podatki,
- izjava o varstvu pred požarom,
- izjava o varstvu pred hrupom.

3. **soglasja:**

Zaradi odprtosti pogojev za izvedbo določenih vrst gradenj v tem ureditvenem načrtu je treba pridobiti nekatera dodatna soglasja, ki jih določi pristojna občinska upravna organizacija glede na vsak posamezen primer.

4. **urbanistična ureditev:**

- opis nameravanega posega,
- opis izhodišč iz ureditvenega načrta,
- opis arhitektonske rešitve objekta,
- opis zunanje ureditve,
- rešitev priključkov na javna infrastrukturna omrežja in naprave,

5. **opis in rešitve v zvezi z vplivi na okolje načrtovanega posega**

6. **grafične priloge:**

- kopija katastrskega načrta
- smiselno izbrani izseki iz grafičnega dela ureditvenega načrta,
- arhitektonsko-zazidalna situacija z zunanjo ureditvijo in podrobnejšo opredelitvijo funkcionalnega zemljišča - M 1:1000 ali 1:500,
- situacija z rešitvijo infrastrukturnih omrežij in naprav za nameravani poseg - M1:1000 ali 1:500.

Za izgradnjo primarnih in sekundarnih infrastrukturnih omrežij in naprav (sem ne sodijo priključki objektov v posameznih ureditvenih enotah na ta omrežja) sta podlaga za izdajo lokacijskega dovoljenja sam ureditveni načrt ter izvleček iz njega v obsegu, ki je običajen za tovrstne dokumente.

# IV. PROSTORSKA UREDITEV

4.člen

## A. IZHODIŠČA ZA IZGRADNJO IN PRENOVO OBJEKTOV TER UREDITEV ZUNANJIH POVRŠIN

### 1. URBANISTIČNA UREDITEV OBRAVNAVANEGA OBMOČJA

**a. Pomen poslovno-komercialnega središča v centralnem delu Bršljina:**

Vrednost lokacije bivšega Pionirjevega kompleksa v Bršljinu, ki je danes eno večjih degradiranih območij v Novem mestu, je torej z vidika mesta zelo velika, saj bližina jedra mesta in proizvodno-storitvenega predela na drugi strani železnice, kakor tudi predvidena koncentracija stanovanj v Bučni vasi ter skorajšnja izgradnja severne obvoznice nudijo izjemne pogoje za uspešen razvoj predvidenih poslovnih dejavnosti. Iz tega izhaja, da je razpoložljiva zemljišča potrebno čimbolj racionalno izkoristiti (najustreznejša višina objektov je P+2 do P+3, podzemne garaže in podobne rešitve) ter zagotoviti čimveč prostih površin za izgradnjo poslovnih objektov. To je bilo poleg najugodnejše rešitve cestnega omrežja glavno izhodišče

pri oblikovanju urbanistične rešitve bodočega poslovno-komercialnega središča v centralnem delu Bršljina.

**b. Opis nove cestne sheme centralnega dela Bršljina kot izhodišča za urbanistično ureditev:**

Glede na rezultate analize cestnih omrežij v Bršljinu - primerjave variant (Trafcons d.o.o., 1997), je najustreznejša rešitev cestnega omrežja varianta 3, po kateri ostane Ljubljanska cesta na isti trasi kot do sedaj, podvoz ceste Bršljin pod železniško progo pa se izvede blizu sedanjega izvoza iz BTC-ja, v bližini katerega se izvede tudi njeno nivojsko križanje z Ljubljansko cesto. V tem križišču se cesta Bršljin priključi na novo cesto, ki jo povezuje s Kočevarjevo ulico.

Sekundarne ceste zgrajene na novo in obstoječe rekonstruirane ceste so:

- nova povezovalna cesta med Ljubljansko cesto in Kočevarjevo ulico, ki se prične v križišču pri sedanjem izvozu iz BTC-ja,
- nova ulica, ki poteka med Ljubljansko in Kočevarjevo ulico oz. vzporedno z njima ter je locirana med bivšo Pionirjevo upravno zgradbo in stanovanjskim blokom Klemenčičeva 4,
- rekonstruirana cesta mimo bivše Pionirjeve upravne stavbe in načrtovanega parka v središču poslovnega centra v Bršljinu,
- rekonstruirana Kočevarjeva ulica,
- nova dostopna cesta do predvidenih vrstnih hiš oz. rekonstrukcija in podaljšanje ceste Žlebej,
- nova povezovalna cesta med Ljubljansko cesto in Kolodvorsko ulico, ki se z Ljubljansko cesto križa v novo oblikovanem križišču pri Realovi poslovni stavbi in poteka mimo objekta Elektro Ljubljana,
- nova interna cesta znotraj poslovnega predela ob objektu Elektro Ljubljana,
- podaljšana Kolodvorska ulica, ki poteka vzdolž ploščadi ob železniški progi vse od železniške postaje pa do objekta BTC-ja v kasnejši fazi izvedbe ureditvenega načrta pa še naprej.

**c. Opis razporeditve dejavnosti v centralnem delu Bršljina:**

Osrednji del območja je namenjen oblikovanju novega poslovno komercialnega centra v Novem mestu, torej poslovnim komercialnim dejavnostim, kamor spadajo pretežno trgovske, storitvene (med temi pridejo v poštev le storitvene dejavnosti mestotvornega značaja, sposobne soustvarjati kvaliteten urbani ambient), gostinske dejavnosti ter javne službe. V območje je dovoljeno uvesti tudi nekatere kvartarne funkcije, kot so zdravstvo, uprava ipd. Novi poslovni center ni namenjen proizvodnim in središču mesta neprimernim servisnim dejavnostim.

Poslovne dejavnosti so zgoščene ob Ljubljanski cesti ter v smeri proti zelenemu predelu Marofa in Mestnih njiv prehajajo najprej v poslovno-stanovanjske objekte in iz teh v izključno stanovanjsko območje. V predelu med Ljubljansko cesto in ploščadjo vzdolž železniške proge je prav tako predvideno obsežno območje novih poslovnih stavb

V ureditveno območje je zajeto tudi pobočje Marofa neposredno ob Ljubljanski cesti, kjer se neustrezna vegetacija nadomesti z novimi vrstami, primernejšim strmi brežini.

**d. Koncept ureditve odprtih površin:**

<u>Splošni pogoji za zunanje ureditve:</u>

* Brežina vzdolž Ljubljanske ceste:

  Poteza Ljubljanske ceste se ohranja kot povezava Bršljina in mestnega jedra z naravnim, zelenim obcestnim prostorom. Z novimi ureditvami bo ta prostor ob izboljšanju stabilnosti brežine dolgoročno ohranil svojo sedanjo podobo.

Na vzhodni strani (zgornja brežina) se podporni zidovi ohranijo in v skladu z ureditvami Ljubljanske ceste po potrebi korigirajo (delna prestavitev, sanacija dotrajanih ali neustreznih delov zidov), pri čemer se ohrani sedanji videz zidov (naravni kamen kot gradbeni material, višina zidov). Na skrajnem južnem delu Ljubljanske ceste se potek kolesarske steze prilagodi zahtevam po ohranitvi obstoječih vitalnih kostanjevih dreves. Brežina pod Ljubljansko cesto bo na zgornjem delu pokrita s konzolo, na kateri bosta speljana hodnik za pešce in kolesarska steza. Pod traso razširjene ceste ne bo mogoče ohraniti sedanje vegetacije, zato bo brežina na predelu, ki bo v zadostni meri osvetljen in bodo na njem zagotovljeni rastiščni pogoji, zatravljena, poleg tega pa bo zasajena tudi grmovna vegetacija.

* Stanovanjsko - bivalna območja:

  Obstoječe odprte površine ob stanovanjskih hišah se ohranjajo. Javne površine na teh območjih se uredijo in vzdržujejo kot zelenice.

  Zunanje površine ob stanovanjskih blokih se urejajo kot poljaven, zaključen ambient, namenjen dopolnjevanju bivalnega okolja (preživljanje prostega časa, sprehajanje, počivanje, srečevanje stanovalcev, otroška igra). Sedanje kakovosti bivalnega okolja so v ožjem območju Bršljina nasploh majhne, zato bi bilo treba z ustreznejšimi zunanjimi ureditvami sedanje razmere izboljšati. Pri preurejanju prometne infrastrukture in parkirišč se obstoječa drevesna vegetacija v čim večjem obsegu ohranja in še dopolni predvsem na stičnih območjih z Ljubljansko cesto oz. z drugimi prometnicami. Uredijo se utrjene površine s počivališči ter površine za igro otrok. Zunanje ureditve v stanovanjskih območjih morajo zagotoviti varnost in prijeten bivalni ambient. Obstoječe in predvidene stanovanjske soseske na robu obravnavanega območja je treba funkcionalno in s pešpotmi povezovati z zelenim zaledjem Marofa.

  Na območju ob vrstnih hišah se ohranita sedanji zeleni ambient in njegova neposredna navezava na Marof.

* Poslovno - stanovanjska območja:

  Odprte površine so na teh območjih zelo omejene in namenjene predvsem motronemu prometu in parkiranju ter pešcem. Ob parkiriščih se zasadi drevje kot pomembna zelena členitvena prvina v sicer zelo urbanem okolju.

* Poslovna območja:

  Parkirišča se izvedejo z vmesnimi zelenicami in z zasaditvijo dreves med linijami parkirnih prostorov. Na območjih, kjer bodo zgrajeni podzemni objekti in nad njimi parkirišča v nivoju, se na zelenicah zasadijo grmovnice.

  Za trg oz. površino med Realom in Pionirjem je treba zagotoviti kakovostno funkcionalno rešitev in oblikovanje, zato je treba pridobiti ustrezno krajinsko-arhitekturno rešitev na podlagi javnega natečaja.

## 2. POGOJI ZA GRADNJO, PRENOVO IN ZUNANJO UREDITEV PO UREDITVENIH ENOTAH

Pogoji se nanašajo na posamezne enote, ki so prikazane na grafični prilogi z naslovom Ureditvene enote in vsebinsko prikazani na grafični prilogi z naslovom Ureditvena situacija.

### a. Splošna določila:

- namembnost:
  * enote P1 - P14, razen P3 in P4 ..... samo poslovne dejavnosti
  * enoti P3 in P4 ..... stanovanjsko-poslovne dejavnosti
  * enote S1 - S8 ..... samo stanovanja
  * enoti C1 in C2 ..... območje Ljubljanske c. in c. Bršljin
  * enota Z ..... brežine nad Ljubljansko cesto

* Pri storitvenih dejavnostih niso sprejemljive vse tiste, ki niso združljive s stanovanjskim okoljem - predvsem takšne, ki povzročajo hrup ali druga onesnaženja in ne ustvarjajo kvalitetnega urbanega ambienta.

- gradbeni in oblikovalski pogoji, ki veljajo za enote P1 - P14, razen za P6 in P11:
  * novozgrajene stavbe morajo upoštevati predpisano **obvezno gradbeno linijo**, kar pomeni, da se mora vsaj 70% fasade, ki gleda proti ulici, in ki leži v 1. ali 2. polju, držati obvezne gradbene linije, ki je v tem polju označena. V nobenem primeru objekt ne sme v smeri proti javni cesti segati prek označene obvezne gradbene linije. **Dovoljena gradbena linija** pomeni črto, do katere sme objekt najdlje segati,
  * za enote P1 - P9 velja, da je najvišja dopustna višina objekta P+3; od tega imata pritličje in 1. etaža skupno svetlo višino do stropa najmanj 6m, preostali dve etaži pa vsaka najmanj po 2,6 m do stropa. Objekt ima lahko tudi visoko pritličje s svetlo višino najmanj 6 m do stropa in v nadaljevanju dve etaži z višino do stropa najmanj po 2,6 m vsaka,
  * za enote P1 - P9 velja, da je najnižja dopustna višina objekta P+1; od tega imata pritličje in 1. nadstropje skupno svetlo višino do stropa najmanj 6 m. Možna je tudi izvedba visokega pritličja s celotno prej omenjeno svetlo višino, to je najmanj 6 m do stropa - brez 1. nadstropja v nadaljevanju,
  * za enote P10 - P14 velja, da je dovoljena višina novega objekta P+1,
  * višina etaž posameznih objektov mora biti med seboj usklajena, predvsem se morajo med seboj ujeti venci med 1. in 2. etažo oz. med visokim pritličjem in 1. etažo,
  * predpisane kote pritličja je potrebno upoštevati smiselno - možna so odstopanja navzgor ali navzdol za največ 50cm,
  * objekti naj imajo ravne ali rahlo polkrožne strehe,

- gradbeni in oblikovalski pogoji, ki veljajo za enote S1, S6 in S8:
  * v zvezi z gradnjo pomožnih objektov naslednja izhodišča: pomožni objekti so lahko le pritlični in imajo lahko največ 6mx3m netto tlorisne površine in višino 2,8m do kapi; njihova streha mora biti prilagojena okoliškim objektom. Tudi za izgradnjo pomožnih objektov je potrebno pripraviti izvleček iz ureditvenega načrta, v katerem se natančneje določi njegova funkcija, lega, arhitekturna zasnova in materiali,

- prometna ureditev:
  * potrebno je racionalno izrabiti razpoložljivo zemljišče, zato naj se čimveč parkirišč zagotovi pod zemljo,
  * vsak investitor je v območju svoje parcele dolžan zagotoviti zadostno število parkirnih mest za svojo dejavnost; tako za svoje stranke, kot za uslužbence,
  * pri določanju števila parkirnih mest je potrebno upoštevati tabelo 1, ki je priložena k ureditvenemu načrtu,
  * uvoz/izvozi za motorna vozila k vsakemu objektu morajo biti urejeni z javne ceste oziroma ulice,
  * uvozi/izvozi k posameznim objektom in pripadajočim zemljiščem so lahko javni in interni. Javni uvozi/izvozi so namenjeni predvsem strankam in morajo biti od najbližjega križišča sekundarnih javnih cest odmaknjeni najmanj 30 m ter na smiselnih medsebojnih razdaljah. Interni dovozi služijo predvsem dostavi blaga, urgenci in podobnemu ter so lahko tudi na manjših odmaknjenostih od ostalih uvozov/izvozov (dostava blaga v objekt se lahko vrši tudi direktno s pločnika sekundarne javne ceste), vendar morajo biti od križišča sekundarnih javnih cest ravno tako oddaljeni najmanj 30 m. Glede izvedbe naštetih uvozov/izvozov v bližini križanja sekundarne javne ceste z Ljubljansko cesto, se odmik uvoza/izvoza od križišča določi z upoštevanjem v

grafičnem delu ureditvenega načrta vrisanih razdalj za razvrstilne pasove in ostalih tehničnih in prometnih ureditev takega križišča.

**b. Posebna določila:**

UREDITVENA ENOTA **P1** - Osrednji trg poslovnega centra v Bršljinu

- namembnost:
  - * obstoječa stanovanja se do uvedbe poslovnih dejavnosti ohranjajo,
  - * primerne poslovne dejavnosti so **trgovske, gostinske, zdravstvene** in **storitvene** dejavnosti ter **javne službe**. Storitveni programi, ki pridejo v poštev v tej ureditveni enoti so predvsem: predstavništva, biroji, bančne, zavarovalniške in različne intelektualne storitve, kozmetični saloni in podobno.
- gradbeni in oblikovalski pogoji:
  - * do uvedbe poslovnih dejavnosti v obstoječe stanovanjske bloke so na teh dovoljena samo nujna vzdrževalna dela,
  - * ohranijo se obstoječe stavbe. Dovoljeno je njihovo renoviranje, pri čemer ni dopustno spreminjati tlorisne velikosti in višine objekta. Pri prenovi zunanjosti objektov je potrebno težiti h kvalitetni obdelavi fasad, ki naj skupaj tvorijo zaključeno celoto osrednjega trga v poslovnem centru,
  - * obstoječa parkirišča na trgu med objekti se preuredijo delno tlakovano in delno zeleno površino na strehi podzemne parkirne hiše v dveh ali treh etažah,
  - * v sklopi javne odprte površine se uredijo počivališča ter pohodne in zelene, predvsem travnate površine, lahko z vodnim motivom, vzdolž obstoječih objektov se zasadijo drevesa;
  - * podrobnejše oblikovanje te površine se predvidi v posebej pripravljenem projektu, ki pa mora zagotoviti dostopnost in prehodnost ter oblikovanje pestrega in oblikovno kakovostnega ambienta z uporabo ustreznih materialov in zasaditve,
  - * niveleta strehe garaž se prilagodi okoliškim objektom, tako da bo mogoče zagotoviti dostope z vseh štirih strani. Če bo garaža izvedena v več nivojih, lahko spodnje etaže presegajo obseg zgornje etaže, ki bo določala tudi obseg javne površine na strehi, vendar pa je treba zagotoviti možnost zasaditve drevja vzdolž objektov bodisi z odmikom garaže od objektov bodisi z ustreznim dimenzioniranjem, ki bo predvidelo večje obtežbe;
  - * pod drevesi okoli osrednje javne površine se uredi pohodna površina (drevesa v rešetkah ali pa tlakovanje na peščeni podlagi), linija dreves po zahodnem robu pa se zasadi v zelenico;
  - * po robu novo urejene javne površine na strehi garaž se v smeri sever-jug v nivoju Ljubljanske ceste izvede cestna povezava, po kateri se bosta obstoječa stanovanjska objekta na severnem delu Kettejevega drevoreda lahko navezala na Kočevarjevo ulico in od tu na Ljubljansko cesto,
  - * vzdolž Ljubljanske ceste se na predelu ob izteku Kettejevega drevoreda postavijo poklopni konfini oz. druge odstranljive ovire, ki bodo preprečevale uvoze neposredno z Ljubljanske ceste in omogočale dostop urgentnim vozilom,
  - * do ureditve podzemnih garaž se ohrani obstoječe parkirišče.
- prometna ureditev:
  - * pri zagotavljanju zadostnega števila parkirnih mest je potrebno upoštevati realne zmogljivosti prostora in predpisano parkovno ureditev osrednjega trga, ki bo sledila izgradnji podzemne garaže,

UREDITVENA ENOTA **P2** - Poslovna cona

- namembnost:
  - * primerne poslovne dejavnosti so **trgovske, gostinske, zdravstvene** in **storitvene** dejavnosti ter **javne službe**.
- gradbeni in oblikovalski pogoji:
  - * do odstranitve obstoječih objektov so na njih dovoljena le nujna vzdrževalna dela,
  - * kote pritličij:

| UREDITVENA ENOTA P2 | |
|---|---|
| 1.del | 179 m NV |
| 2.del | 180 m NV |

Glede določanja prave kote pritličja je potrebno biti pozoren predvsem kadar objekt sega v oba dela ureditvene enote - tedaj se kota ravna po predpisani koti v enem ali drugem delu z možnimi odstopanji navzgor ali navzdol do 50cm,

  - * odprte površine so urejene v notranjosti te enote (kare) in so namenjene predvsem urejanju parkirnih mest; urejene so kot dostopne ter manipulacijske površine ob poslovnih objektih,
  - * na zahodnem robu je zasajen drevored (beli gaber ali drugi srednje veliki listavci), katerega drugi del je urejen po vzhodnem robu enote P3; po njim se uredi pohodna površina z drevesi v rešetkah ali pa s tlakovanjem na peščeni podlagi v obsegu vsaj 2 $m^2$ pod drevesi ter z izvedbo ustrezne drenaže za vzdrževanje dreves,ob parkirnih površinah se zasadijo linije dreves;
  - * v primeru, da bodo parkirišča izvedena na strehi podzemnih objektov, je pri načrtovanju in izvedbi teh objektov treba zagotoviti ustrezne nosilnosti, ki bodo omogočale zasaditev manjših dreves ali večjih grmovnic (vsaj 50 cm zemlje);
  - * v celotni enoti se poleg drevoreda predvidi zasaditev ene ali največ dveh drevesnih vrst, s čimer se vizualno poenoti odprti prostor v enoti.

UREDITVENA ENOTA **P3** - Stanovanjsko - poslovna cona

- namembnost:
  - * pritličje in 1.nadstropje poslovna namembnost, 2. in 3.etaža stanovanja. Posamezen objekt je lahko posloven tudi v vseh etažah, ali pa posloven v pritličju ter v 1. in 2. nadstropju, v tretjem pa stanovanjski,
  - * primerne poslovne dejavnosti so **trgovske, gostinske, zdravstvene** in **storitvene** dejavnosti ter **javne službe**.
- gradbeni in oblikovalski pogoji:
  - * obstoječi objekti se razen enega, ki je v grafičnih prilogah označen s piko (po potrebi se lahko poruši tudi ta), odstranijo. Do takrat so na njih dovoljena le nujna vzdrževalna dela,
  - * pri objektu, ki se ohranja, je dovoljena adaptacija, pri čemer se ne sme širiti v smeri proti novi ulici, ob kateri leži. Pri preurejanju zunanjosti objekta in morebitnem večanju volumna je potrebno vzpostaviti skladnost in ubranost nove stavbne mase ter zagotoviti usklajenost z objekti, ki bodo v tem območju zgrajeni na novo, zato je potrebno upoštevati gradbene in oblikovalske pogoje, ki veljajo za vse novozgrajene stavbe v teh dveh ureditvenih enotah,
  - * kote pritličij:

| UREDITVENA ENOTA P3 | |
|---|---|
| 1.del | 180 mNV |
| 2.del | 180,5 mNV |
| 3.del | 181 mNV |
| 4.del | 181,5 mNV |
| 5.del | 182 mNV |

Glede določanja prave kote pritličja je potrebno biti pozoren predvsem kadar objekt sega v dva ali več posameznih delov ureditvene enote - tedaj se kota ravna po predpisani koti v enem ali drugem delu z možnimi odstopanji navzgor ali navzdol do 50cm,

* odprte površine so delno namenjene parkiranju, delno pa so urejene kot dostopne ter manipulacijske površine ob poslovnih objektih,
* na vzhodnem robu je zasajen drevored (beli gaber ali drugi srednje veliki listavci), katerega drugi del je urejen po zahodnem robu enote P2; po njim se uredi pohodna površina z drevesi v rešetkah ali pa s tlakovanjem na peščeni podlagi v obsegu vsaj 2 $m^2$ pod drevesi ter z izvedbo ustrezne drenaže za vzdrževanje dreves,
* ob parkirnih površinah se zasadijo linije dreves;
* v primeru, da bodo parkirišča izvedena na strehi podzemnih objektov, je pri načrtovanju in izvedbi teh objektov treba zagotoviti ustrezne nosilnosti, ki bodo omogočale zasaditev manjših dreves ali večjih grmovnic (vsaj 50 cm zemlje);
* v celotni enoti se poleg drevoreda predvidi zasaditev ene ali največ dveh drevesnih vrst, s čimer se vizualno poenoti odprti prostor v enoti.

- prometna ureditev:
  * v kolikor bodo novozgrajeni objekti imeli tudi stanovanja, morajo biti parkirišča zagotovljena tudi za stanovalce (glej priloženo tabelo 1),

UREDITVENA ENOTA **P4** - Manjša stanovanjsko poslovna cona

- namembnost:
  * enota je primerna za izgradnjo ene same stanovanjsko poslovne stavbe. Do njene izgradnje se ohranjajo obstoječe stanovanjske hiše pri katerih so dovoljena nujna vzdrževalna dela brez morebitnih sprememb stanovanjske namembnosti,
  * nova stanovanjsko - poslovna stavba ima lahko v pritličju in 1. nadstropju poslovno namembnost, v 2. in 3. etaži pa stanovanja. Objekt je lahko posloven tudi v vseh etažah ali pa posloven v pritličju ter v 1. in 2. nadstropju, v tretjem pa stanovanjski,
  * primerne poslovne dejavnosti so **trgovske, zdravstvene** in **storitvene** dejavnosti ter **javne službe**. Pri storitvenih dejavnostih niso sprejemljive vse tiste, ki niso združljive s stanovanjskim okoljem - predvsem takšne, ki povzročajo hrup in druga onesnaženja in ne ustvarjajo kvalitetnega urbanega ambienta,
- gradbeni in oblikovalski pogoji:
  * kota pritličja:

| UREDITVENA ENOTA P4 |
|---|
| 180,5 m NV |

  * ob izgradnji novega poslovnega objekta se zunanje površine uredijo kot dostop in nujna funkcionalna površina ob objektu; na vzhodnem robu je zasajen drevored (beli gaber ali drugi srednje veliki listavci), katerega drugi del je urejen po zahodnem robu enote P2; po njim se uredi pohodna površina z drevesi v rešetkah ali pa s tlakovanjem na peščeni podlagi v obsegu vsaj 2 $m^2$ pod drevesi ter z izvedbo ustrezne drenaže za vzdrževanje dreves;
  * do izgradnje novega poslovnega objekta se ob obstoječih stanovanjskih hišah ohranjajo sedanji vrtovi in utrjene površine, dovoljene so manjši ureditveni posegi, ki pa ne smejo zmanjšati obsega odprte površine.
- prometna ureditev:
  * v kolikor bo imel novozgrajeni objekt tudi stanovanja, mora biti na voljo dovolj parkirišč tudi za stanovalce (glej priloženo tabelo 1),

UREDITVENA ENOTA **P5** - Poslovna cona

- namembnost:
  - * primerne poslovne dejavnosti so **trgovske, gostinske,** in **storitvene** dejavnosti ter **javne službe**,
- gradbeni in oblikovalski pogoji:
  - * obstoječi objekti se lahko ohranijo in prenovijo. Dovoljeno je izvesti tudi prizidke s ciljem, da se dosežeta boljša funkcionalnost in ubranejša zunanjost objektov. S preureditvijo zunanjosti objektov in ureditvijo zunanjih površin je potrebno doseči mestni značaj te ureditvene enote in večje ambientalne kvalitete od obstoječih,
  - * novozgrajene stavbe ob obstoječih objektih ali namesto njih, v kolikor se bodo le-ti rušili, morajo upoštevati gradbene in oblikovalske pogoje, ki so predpisani v splošnih določilih za novozgrajene objekte,
  - * kote pritličij:

| UREDITVENA ENOTA P5 | |
|---|---|
| 1.del | 180 mNV |
| 2.del | 180,5 mNV |
| 3.del | 181 mNV |

Glede določanja prave kote pritličja je potrebno biti pozoren predvsem kadar objekt sega v dva ali več posameznih delov ureditvene enote - tedaj se kota ravna po predpisani koti v enem ali drugem delu z možnimi odstopanji navzgor ali navzdol do 50 cm,

  - * ob parkirnih površinah se zasadijo linije dreves;
  - * v primeru, da bodo parkirišča izvedena na strehi podzemnih objektov, je pri načrtovanju in izvedbi teh objektov treba zagotoviti ustrezne nosilnosti, ki bodo omogočale zasaditev manjših dreves ali večjih grmovnic (vsaj 50 cm zemlje);
  - * v celotni enoti se predvidi zasaditev ene ali največ dveh drevesnih vrst, s čimer se vizualno poenoti odprti prostor v celi enoti.

UREDITVENA ENOTA **P6** - Območje bencinske črpalke

- namembnost:
  - * bencinska črpalka s trgovino,
- posebni pogoji:
  - * pri izgradnji bencinske črpalke je potrebno upoštevati vse tehnične in varnostne predpise, ki veljajo za takšno vrsto objektov,
- gradbeni in oblikovalski pogoji:
  - * izvedba bencinske črpalke mora zagotavljati njeno funkcionalnost in mestnemu okolju primeren izgled,
  - * kota pritličja:

| UREDITVENA ENOTA P4 |
|---|
| 179 mNV |

Predpisano koto pritličja je potrebno upoštevati smiselno - možna so odstopanja navzgor ali navzdol za 50cm,

  - * območje bencinske črpalke, ki leži v izteku drevoreda vzdolž servisne ceste, se na obrobju, to je zunaj objektov črpalke, uredi kot zelena površina s pomembnim deležem drevja, grmovnic in trate,
  - * izbor drevesnih vrst ne sme vsebovati eksot in visokoraslih iglavcev.

UREDITVENA ENOTA **P7** - Območje obstoječega Blagovno - trgovskega centra

- namembnost:
  - * primerne poslovne dejavnosti so **trgovske**, **gostinske**, **storitvene** in **javne službe**,
- gradbeni in oblikovalski pogoji:

* dolgoročno gledano (čez približno 15 let) je obstoječi objekt Blagovno trgovskega centra predviden za odstranitev in nadomestitev z novim (novimi) objektom (objekti) po v nadaljevanju predpisanih pogojih gradnje. Do takrat se obstoječa stavba lahko ohrani. Dovoljena je njena prenova, pri čemer ni dopustno večati tlorisne velikosti in višine objekta. Pri prenovi zunanjosti je potrebno težiti h takšni obdelavi fasad, da bodo te primerne mestnemu značaju novega poslovnega centra,
* kote pritličij:

| UREDITVENA ENOTA P7 | |
|---|---|
| 1.del | 179,5 mNV |
| 2.del | 179 m NV |

Glede določanja prave kote pritličja je potrebno biti pozoren predvsem kadar objekt sega v oba posamezna dela ureditvene enote - tedaj se kota ravna po predpisani koti v enem ali drugem delu z možnimi odstopanji navzgor ali navzdol do 50cm,
* zunanje površine (parkirišča) se ohranijo do izgradnje novega objekta,
* po izgradnji novega objekta se vzdolž fasade ob Ljubljanski cesti izvede oblikovno poenotena zelenica z nizkimi grmovnicami,
* vzdolž zahodne fasade novega objekta se med objektom in cesto zasadi drevored dreves manjše velikosti, ki bodo predstavljala vizualno bariero med objektom v tej enoti in območjem železniške proge.

- prometna ureditev:
  * glede na to, da se objekti v tej ureditveni enoti nahajajo ob Ljubljanski cesti, ki ima do izgradnje severne obvoznice značaj magistralne ceste, kasneje pa bo to primarna mestna distribucijska cesta, je možno motorni promet v to ureditveno enoto in iz nje speljati samo preko urejenih križišč, ki morajo biti na predpisanih medsebojnih razdaljah. Glede na to, da bo rekonstrukcija Ljubljanske ceste in njenega križanja s cesto Bršljin potekala v dveh fazah, bo fazno urejen tudi dostop z motornimi vozili do objektov v tej ureditveni enoti,
  * v prvi fazi se namesto obstoječega izvoza iz Blagovno trgovskega centra na Ljubljansko cesto izvede na mestu bodočega vhoda v podvoz ceste Bršljin pod železniško progo novo križišče, ki bo omogočalo uvoz in izvoz v ureditvenih enotah P7 in P8. Ko bo izveden podvoz ceste Bršljin pod železniško progo, se ta novi dostop do ureditvenih enot P7 in P8 ukine in namesto njega vzpostavi nov, ki je prikazan na karti faznosti izgradnje cestnega omrežja - 3.faza,
  * obstoječa prometna ureditev znotraj ureditvene enote P7 se lahko ohrani, dokler bo ohranjen tudi obstoječi objekt Blagovno-trgovskega centra. Izvedejo se le potrebne prilagoditve novim križiščem, ki bodo zgrajena namesto sedanjega izvoza iz tega trgovskega centra,
  * objekti, ki bodo zgrajeni namesto obstoječega BTC, morajo upoštevati novo servisno cesto v tej ureditveni enoti, ki je prikazana na karti faznosti izgradnje cestnega omrežja - 3.faza. V nadaljevanju so opisani pogoji priključevanja na to sekundarno javno cesto,

UREDITVENA ENOTA **P8** - Poslovna cona ob Ljubljanski cesti

- namembnost:
  * primerne poslovne dejavnosti so **trgovske**, **gostinske**, **storitvene** in **javne službe**,
  * do izgradnje poslovnih objektov po predpisanih pogojih za to ureditveno enoto se ohranjajo obstoječe stanovanjske hiše, pri katerih so dovoljena le nujna vzdrževalna dela brez morebitnih sprememb stanovanjske namembnosti,

- gradbeni in oblikovalski pogoji:
  * kota pritličja:

| UREDITVENA ENOTA P8 |
|---|
| 180,5 m NV |

  * vzdolž fasad novih objektov ob Ljubljanski cesti se izvede oblikovno poenotena zelenica z nizkimi grmovnicami,
  * vzdolž zahodne fasade novih objektov se med objektom in cesto zasadi drevored dreves manjše velikosti, ki bodo predstavljala vizualno bariero med objekti v tej enoti in območjem železniške proge.
- prometna ureditev:
  * dostop motornih vozil do te ureditvene enote z Ljubljanske ceste je možen le preko urejenih križišč sekundarnih javnih cest, ki potekajo po tej ureditveni enoti in Ljubljanske ceste. Glede na to, da se bo v tem delu rekonstrukcija Ljubljanske ceste in njenega križanja s cesto Bršljin izvajala v dveh fazah, je tudi izvedba dostopa k ureditveni enoti P8 urejena fazno. V prvi fazi je križišče sekundarne javne ceste z Ljubljansko izvedeno v predelu bodočega križišča ceste Bršljin z Ljubljansko cesto od katerega dalje bo potekal podvoz ceste Bršljin pod železniško progo, v končni fazi pa je predvideno novo križišče, ki je prikazano na karti faznosti izgradnje cest - 3.faza,

UREDITVENA ENOTA **P9** - Poslovna cona ob Ljubljanski cesti

- namembnost:
  * primerne poslovne dejavnosti so **trgovske**, **gostinske**, **storitvene** in **javne službe**,
- gradbeni in oblikovalski pogoji:
  * obstoječi objekti v tej ureditveni enoti se odstranijo,
  * kote pritličij:

| UREDITVENA ENOTA P9 | | |
|---|---|---|
| del ob križišču Ljubljanske ceste in nove ceste k železniški postaji | del ob ureditveni enoti P8 | del ob novi sekundarni cesti, ki bo potekala vzporedno z železniškimi tiri |
| 180,5 mNV | 179 mNV | 178,5 mNV |

    Glede določanja prave kote pritličja je potrebno biti pozoren predvsem pri prehajanju ene predpisane kote pritličja v drugo zaradi višinskih razlik terena,
  * vzdolž fasad novih objektov ob Ljubljanski cesti se izvede oblikovno poenotena zelenica z nizkimi grmovnicami,
  * vzdolž jugozahodne fasade novih objektov se med objektom in pločnikom oz. cesto zasadi drevored dreves manjše velikosti, ki bodo predstavljala vizualno bariero med objekti v tej enoti in območjem železniške proge.
- prometna ureditev:
  * dostop motornih vozil do te ureditvene enote z Ljubljanske ceste je možen le preko urejenih križišč sekundarnih javnih cest, ki potekajo po tej ureditveni enoti in Ljubljanske ceste,

UREDITVENA ENOTA **P10** - Poslovna cona nasproti železniške postaje

- namembnost:
  * primerne poslovne dejavnosti so **trgovske**, **gostinske**, **storitvene** in **javne službe**,
- gradbeni in oblikovalski pogoji:
  * obstoječi objekti v tej ureditveni enoti, ki so označeni na karti rušenih in ohranjenih objektov, se odstranijo, ostali se ohranijo,
  * pri obstoječih stavbah, ki se ohranijo, so dovoljena vzdrževalan dela in njihovo renoviranje, pri čemer ni dopustno spreminjati tlorisne velikosti in višine objekta; izjema je poslovna stavba Elektra Ljubljana, kjer je dovoljena širitev do označene gradbene linije, prizidek pa mora biti oblikovno usklajen z

obstoječim objektom. Pri hiši Windicher je ob obnavljanju potrebno ohraniti kvalitetno obstoječo arhitekturno zasnovo,

* objekti, ki bodo zgrajeni v gradbenem otoku 1, morajo biti oblikovno usklajeni s sosednjimi stavbami železniške postaje, hišo Windicher in objektom Elektra Ljubljana (naklon strehe, kritina, obdelava fasad, višina etaž),
* gradbeni otok 2 je primeren za izgradnjo ene same stavbe. Njegova najvišja dopustna višina je P+1, streha je ravna oziroma ima minimalni naklon,
* kote pritličij:

| UREDITVENA ENOTA P10 | |
|---|---|
| 1.gradbeni otok | 2.gradbeni otok |
| 178 mNV ob cesti ob kateri poteka obvezna gradbena linija | 181 m NV |

Glede določanja prave kote pritličja je potrebno biti pozoren predvsem pri prehodu z nižjega nivoja terena na višjega,

* ob objektu Elektro Ljubljana se zgradi novo parkirišče, ob katerem se v zelenici zasadi istovrstna drevesam,
* obstoječe drevje na območju ob Ljubljanski cesti se ohranja, če pa bo zaradi novih ureditev ceste treba odstraniti posamezna drevesa, se jih nadomesti v okviru nove ureditve obcestnega prostora.

- prometna ureditev:
  * del parkirnih površin je predviden že z ureditvenim načrtom; za preostala se podrobnejša lokacija in obseg določita v izvlečku iz uredivenega načrta,
  * dostop motornih vozil do te ureditvene enote z Ljubljanske ceste je možen le preko urejenih križišč sekundarnih javnih cest, ki potekajo po tej ureditveni enoti in Ljubljanske ceste,

UREDITVENA ENOTA **P11** - Območje železniške postaje

- namembnost:
  * potniška železniška postaja s spremljajočimi objekti,
- gradbeni in oblikovalski pogoji:
  * ohrani se obstoječi objekt, ki je v ureditveni situaciji označen s piko. Dovoljena je njihegova prenova. Pri tem ni dovoljeno bistveno spreminjati njegove zunanjosti - potrebno je ohraniti značilnosti sedanje, kvaliteno oblikovane arhitekture,
  * pri ostalih dveh stavbah železniške postaje so dovoljene adaptacije ali nadomestne gradnje. Pri tem morajo adaptirani oziroma nadomestni objekti upoštevati dovoljeno gradbeno linijo (do nje smejo najdlje segati) in biti oblikovno usklajeni z glavnim, objektom železniške postaje - ta je v ureditveni situaciji označen s piko - (naklon strehe, kritina, obdelava fasad, višina etaž),
  * obstoječe drevje na območju ob Ljubljanski cesti se ohranja,
  * na južnem delu enote se ob novem stopnišču, ki povezuje območje železniške postaje z Ljubljansko cesto, zasadi drevesna in grmovna vegetacija,
  * celotna zunanja ureditev južnega dela te enote se izvede oblikovno dovršeno, saj gre za začetek pozidave Bršljina na tej strani Ljubljanske ceste in za peš dostop do pomembnega javnega objekta.
- prometna ureditev:
  * na ploščadi vzdolž železniških tirov se uredijo parkirni prostori za potrebe železniške postaje.

UREDITVENA ENOTA **P12** - Območje obstoječih proizvodno - storitvenih dejavnosti ob Ljubljanski cesti

- namembnost:
  * kot primerne poslovne dejavnosti so **trgovske, gostinske,** in **storitvene** dejavnosti ter **lahke proizvodne dejavnosti**. Pri storitvenih in proizvodnih

dejavnostih niso sprejemljive vse tiste, ki povzročajo hrup in druga onesnaženja in ne ustvarjajo kvalitetnega urbanega ambienta,

- gradbeni in oblikovalski pogoji:
  * v okviru ureditvene enote je dovoljeno zgraditi nadomestni objekt namesto obstoječih in sicer eno samo, po potrebi večfunkcionalno stavbo vzdolž Ljubljanske ceste,
  * kota pritličja novega objekta:

| UREDITVENA ENOTA P12 |
|---|
| 183,5 mNV |

  * novozgrajeni objekt mora biti oblikovno usklajen z novozgrajenim objektom v ureditveni enoti P13,
  * do izgradnje novega objekta se ohranjajo obstoječe stavbe. Dovoljena je njihova prenova, pri čemer ni dopustno bistveno spreminjati tlorisne velikosti in višine objekta. Pri prenovi zunanjosti objektov je potrebna kvalitetna obdelava fasad,
  * zunanje površine ohranjajo sedanjo namembnost in se urejajo kot funkcionalne površine k obstoječim objektom.

UREDITVENA ENOTA **P13** - Območje obstoječih servisno trgovskih dejavnosti ob Ljubljanski

- namembnost:
  * primerne poslovne dejavnosti so **trgovske, gostinske,** in **storitvene** dejavnosti ter **lahke proizvodne dejavnosti**,
- gradbeni in oblikovalski pogoji:
  * v okviru območja te ureditvene enote je možno zgraditi nadomestni objekt namesto obstoječih - to naj bo ena sama, po potrebi večfunkcionalna stavba vzdolž Ljubljanske ceste,
  * kota pritličja novega objekta:

| UREDITVENA ENOTA P13 |
|---|
| 185 mNV |

  * novozgrajeni objekt mora biti oblikovno usklajen z novo zgrajenim objektom v ureditveni enoti P12,
  * do izgradnje novega objekta se ohranjajo obstoječe stavbe. Dovoljeno je njihovo renoviranje, pri čemer ni dopustno bistveno spreminjati tlorisne velikosti in višine objekta. Pri prenovi zunanjosti objektov je potrebno zagotoviti kvalitetno obdelavo fasad,
  * zunanje površine ohranjajo sedanjo namembnost in se urejajo kot funkcionalne površine k obstoječi bencinski črpalki.

UREDITVENA ENOTA **P14** - Območje poslovnih dejavnosti ob cesti Bršljin

- namembnost:
  * primerne poslovne dejavnosti so **trgovske**, **gostinske**, **storitvene** in **javne službe**,
- gradbeni in oblikovalski pogoji:
  * obstoječi objekti v tej ureditveni enoti se odstranijo,
  * kota pritličja:

| UREDITVENA ENOTA P14 |
|---|
| 175 mNV |

  * zunanje površine se urejajo kot funkcionalne površine k novim objektom.
- prometna ureditev:
  * dostop z motornimi vozili do ureditvene enote je možen z obstoječe ceste Bršljin - njegova lokacija se natančno določi v izvlečku iz ureditvenega načrta ob upoštevanju prometnih prepisov.

UREDITVENA ENOTA **S1** - Območje obstoječih individualnih stanovanjskih hiš

- namembnost:
  - * stanovanjska gradnja z nizko gostoto - drugih dejavnosti ni dovoljeno uvajati. Ohrani se obstoječa kmetija - ni dovoljeno spreminjati njene namembnosti,

- gradbeno-oblikovalski pogoji:
  - * stanovanjske hiše ob Kočevarjevi se ohranijo. Pri prenovi objektov ni dovoljeno bistveno spreminjati tlorisne velikosti in višine objektov.
  - * pri obstoječi kmetiji je dovoljena prenova obstoječih objektov in gradnja novih gospodarskih poslopij za potrebe kmetijske proizvodnje, vendar velikost slednjih ne sme presegati dimenzij, ki zadoščajo za preživljanje ene družine. V kolikor se pokaže potreba, je dovoljeno zgraditi nadomestno stanovanjsko hišo namesto obstoječe,
  - * izhajajoč iz obvezne gradbene linije, ki je označena na karti s pogoji gradnje/ prenove objektov in zunanje ureditve, je možno ob Kočevarjevi ulici zgraditi še eno enodružinsko stanovanjsko hišo,
  - * zunanje površine na območju individualnih hiš ohranijo sedanjo namembnost.

UREDITVENA ENOTA **S2** - Obstoječih stanovanjski bloki ob Kočevarjevi ulici

- gradbeni in oblikovalski pogoji:
  - * ohranijo se obstoječi objekti, ki se obnovijo. Pri tem ni dovoljeno bistveno spreminjati njihove tlorisne velikosti niti višine,
  - * zunanje površine na območju individualnih hiš ohranijo sedanjo namembnost,
  - * pred stanovanjskima blokoma se vzdolž parkirišč zasadi linija dreves in uredijo zelenice.

- prometna ureditev:
  - * stanovalci bloka, ki leži neposredno ob Kočevarjevi imajo predvideno parkiranje za osebne avtomobile v garažni hiši v ureditveni enoti S4,
  - * ob Kočevarjevi ulici se uredi parkirišče za obiskovalce,

- zunanja ureditev:
  - * pri označenem stanovanjskem bloku se izvede parkovna ureditev.

UREDITVENA ENOTA **S3** - Vrstne hiše

- namembnost:

  območje se nameni izgradnji vrstnih stanovanjskih hiš,

- gradbeni in oblikovalski pogoji:
  - * obstoječi objekti se odstranijo; do takrat so na njih dovoljena le nujna vzdrževalna dela,
  - * novozgrajene vrstne hiše morajo upoštevati predpisano **obvezno gradbeno linijo**, kar pomeni, da se mora vsaj 50% fasade, ki gleda proti javni cesti, držati obvezne gradbene linije. V nobenem primeru objekt ne sme v smeri proti omenjeni cesti segati prek označene obvezne gradbene linije,
  - * najvišja dopustna višina objekta je P+1+M,
  - * **kota pritličja:**

| UREDITVENA ENOTA S3 | |
|---|---|
| 1. del | 185,5 mNV |
| 2. del | od 188 mNV v delu kjer je javna cesta na nižji koti do 193,5 mNV kjer leži cesta višje |

Predpisane kote pritličja je potrebno upoštevati smiselno - možna so odstopanja navzgor ali navzdol za 50 cm,

  - * na zahodnem delu enote se v okolici stanovanjskega bloka uredijo zelenice,

* na vznožju pobočja Marofa se ohranja gozdna vegetacija,
* na vzhodni strani enote se izvede parkirišče.

- prometna ureditev:
  * vsaka vrstna hiša mora imeti garažo za en osebni avtomobil in parkirno mesto za en avtomobil pred hišo,

UREDITVENA ENOTA **S4** - Garažna hiša za stanovalce iz ureditvenih enot 2, 4 in 5

- namembnost:
  * parkiranje osebnih avtomobilov,

- gradbeni in oblikovalski pogoji:
  * objekt mora biti zgrajen racionalno, tako da zagotovi čimveč parkirnih mest. Hkrati mora biti oblikovno usklajen z okoliškimi objekti in terenskimi danostmi,
  * na območju ob parkirni hiši se uredi uelenica in zasadijo drevesa (listavci).

UREDITVENA ENOTA **S5** - Obstoječi stanovanjski objekti ob pričetku ceste Žlebej

- gradbeni in oblikovalski pogoji:
  * obstoječ stanovanjski blok in stanovanjske hiše se ohranijo. Odstranijo se označeni pomožni objekti,
  * pri obstoječih stavbah, ki se ohranijo, so dovoljena vzdrževalan dela in njihovo renoviranje, pri čemer ni dopustno bistveno spreminjati tlorisne velikosti in višine objekta,
  * gradnja novih stavb ni dovoljena,
  * obstoječi objekti se odstranijo; do takrat so na njih dovoljena le nujna vzdrževalna dela,
  * zunanje površine na območju individualnih hiš ohranijo sedanjo namembnost,
  * južno od stanovanjskega bloka se uredi otroško igrišče za igro otrok iz te enote in iz stanovanjskih objektov v soseščini,
  * v sklopu igrišča se uredita utrjena površina z igrali in pohodna zelenica z drevjem in grmovnicami,
  * zagotovita se dostop s Kočevarjeve ulice in peš povezava z gozdnim pobočjem Marofa.

- prometna ureditev:
  * parkirišča za stanovalce v tej ureditveni enoti so predvidena v garažni hiši v ureditveni enoti S4. Pri stanovanjskem bloku je previdenih nekaj zunanjih parkirnih mest,

UREDITVENA ENOTA **S6** - Obstoječa stanovanjska hiša ob predvidenih vrstnih hišah

- gradbeno-oblikovalski pogoji:
  * ohrani se obstoječa stanovanjska hiša - drugih objektov (razen pomožnih k stanovanjski hiši) ni dovoljeno graditi. Pri prenovi stanovanjske hiše ni dovoljeno bistveno spreminjati njene tlorisne velikosti in višine,

- prometna ureditev:
  * ohrani se obstoječ dostop za motorna vozila pri katerem se korigira križišče z javno cesto.

UREDITVENA ENOTA **S7** - Obstoječa stanovanjska soseska ob Ljubljanski cesti

- gradbeni in oblikovalski pogoji:
  * obstoječi stanovanjski bloki in stanovanjska hiša se ohranijo. Odstranijo se označeni pomožni objekti,

* pri obstoječih stavbah, ki se ohranijo, so dovoljena vzdrževalna dela in njihova prenova, pri čemer ni dopustno bistveno spreminjati tlorisne velikosti in višine objekta,
* gradnja novih stavb ni dovoljena,
* zunanje površine ob stanovajskih blokih se preuredijo, tako da se odstranijo sedanji pomožni objekti - garaže in zgradijo parkirišča ter uredijo utrjene površine in zelenice,
* obstoječa drevesa se ohranijo, z novimi zasaditvami pa se funkcionalno dopolni in izboljša poljavni ambient soseske,
* v sklopu zunanje ureditve se vzdolž parkirišč zasadijo drevesa in grmovnice, poleg tega pa se uredijo počivališča in otroško igrišče ter pohodne zelenice.

- prometna ureditev:
  * Klemenčičeva ulica ostane izključno stanovanjska ulica - nanjo ni dovoljeno navezovati drugih dejavnosti. Obstoječe priključevanje te ulice na Ljubljansko cesto se ukine in uvede novo na novozgrajeno cesto poslovno stanovanjskega centra, ki je prikazana v grafičnih prilogah ureditvenega načrta,

UREDITVENA ENOTA **S8** - Območje ob izteku Kettejevega drevoreda

- namembnost:
  * stanovanjska - drugih dejavnosti ni dovoljeno uvajati,
  * javna odprta površina,

- gradbeni in oblikovalski pogoji:
  * ohranita se obstoječi stanovanjski hiši - drugih objektov (razen pomožnih k stanovanjskima hišama) ni dovoljeno graditi. Pri prenovi stanovanjskih hiš ni dovoljeno bistveno spreminjati njihove tlorisne velikosti in višine,
  * zunanje površine na območju individualnih hiš ohranijo sedanjo namembnost,
  * dovoz do obeh stanovanjskih objektov na Ljubljansko cesto se po izgradnji podzemnih garaž in ureditve parkovne površine na strehi izvede prek Kočevarjeve ulice mimo parka in po Kettejevem drevoredu,
  * iztek Kettejevega drevoreda se ureja in vzdržuje v skladu z določili projekta za pridobitev gradbenega dovoljenja in projekta za izvedbo št. RD 3674 (RRC Novo mesto, 1992).

- prometna ureditev:
  * obstoječi stanovanjski hiši imata omogočen dostop z motornimi vozili iz Kettejevega drevoreda. Za ostala vozila - razen za intervencijska - Kettejev drevored ni prevozen.

UREDITVENA ENOTA **C1** - Območje Ljubljanske ceste

* Ta ureditvena enota obsega samo Ljubljansko cesto, katere podrobnejša ureditev je opisana v poglavju B. IDEJNA REŠITEV PROMETNEGA OMREŽJA v elaboratu ureditvenega načrta. Obcestni prostor se uredi glede na pomen in značaj Ljubljanske ceste (pomembna vpadnica v mesto, ob kateri so nanizani poslovni programi in stanovanja), zato je treba predvideti oblikovno poenoteno drobno urbano opremo (zidovi, ograja na zahodnem robu, poleg cestne razsvetljave še ulične svetilke, oprema v sklopu avtobusnih postajališč). Brežina pod Ljubljansko cesto se ohranja; na zgornjem delu se pokrije s konzolo, po kateri se speljeta hodnik za pešce in kolesarska steza. Pod traso razširjene ceste ne bo mogoče ohraniti sedanje vegetacije, zato bo brežina na predelu, ki bo v zadostni meri osvetljen in bodo na njem zagotovljeni rastiščni pogoji, zatravljena, po potrebi pa bo za zagotovitev stabilnosti tal zasajena tudi grmovna vegetacija.

UREDITVENA ENOTA C2 - Območje ceste Bršljin

* Ta ureditvena enota obsega samo cesto Bršljin, katere podrobnejša ureditev je opisana v poglavju B. IDEJNA REŠITEV PROMETNEGA OMREŽJA v elaboratu ureditvenega načrta.

UREDITVENA ENOTA Z - Brežine nad Ljubljansko cesto

* Z novimi ureditvami se izboljšajo stabilnostne razmere na brežini (korekcije reliefa na najstrmejših predelih, delna sprememba površinskega pokrova), pri čemer se dolgoročno ohranja sedanja podoba pobočja Marofa. Podporni zidovi se ohranijo in v skladu z ureditvami Ljubljanske ceste po potrebi korigirajo (delna prestavitev, sanacija dotrajanih ali neustreznih delov zidov), pri čemer se ohrani sedanji videz zidov (naravni kamen kot gradbeni material, višina zidov). Na skrajnem južnem delu Ljubljanske ceste se potek kolesarske steze prilagodi zahtevam po ohranitvi obstoječih vitalnih kostanjevih dreves. Na pobočju nad Ljubljansko cesto se sočasno z rekonstrukcijo Ljubljanske ceste posekajo drevesa, ki so s svojimi dimenzijami in težo prerasla zmogljivosti plitvih tal na strmi brežini; na spodnjem delu brežine se zasadijo grmovnice in na zgornjem delu namesto sedanjih hrastov drevesa nižje do srednje rasti (izključno listavci - npr. beli gaber, mali jesen), s čimer bo dolgoročno zagotovljen stabilnejši površinski pokrov.

## 2. FUNKCIONALNA ZEMLJIŠČA

Funkcionalna zemljišča k obstoječim in novozgrajenim objektom so prikazana na karti parcelacije in funkcionalnih zemljišč. Razdeljena so na:

* funkcionalna zemljiša, ki pripadajo cestam,
* nova funkcionalna zemljišča in
* obstoječa funkcionalna zemljišča.

Funkcionalna zemljišča, ki pripadajo cestam so hkrati tudi prikaz javnega cestnega sveta.

Pri novih funkcionalnih zemljiščih so med drugim na novo določene oziroma dorečene površine, ki pripadajo obstoječim stanovanjskim blokom. Na zemljiščih, kjer so pogoji gradnje za nove objekte prikazani samo okvirno z gradbeno linijo, je tudi prikaz funkcionalnih zemljišč okviren in ga je potrebno podrobno določiti v izvlečku iz ureditvenega načrta. Pri tem je mišljena natančna določitev novih parcelnih meja, ki v tem trenutku niso znane, saj so odvisne od novih v tem trenutku še večinoma neznanih investitorjev.

Na območjih, kjer so funkcionalna zemljišča že določena in glede na določila tega ureditvenega načrta ni potrebe, da bi jih spreminjali, so ti predeli označeni kot območja obstoječih funkcionalnih zemljišč.

5. člen

## B. IDEJNA REŠITEV PROMETNEGA OMREŽJA

Na območju urejanja se rekonstruirajo obstoječe ceste (Ljubljanska cesta, cesta Bršljin, Kočevarjeva ulica in Žlebej), poleg tega pa se zgradijo še nekatere nove cestne povezave. Pri vseh nvo urejenih cestah se uredi odvodnjavanje meteornih vod z vozišč, kolesarskih stez in hodnikov za pešce in zagotovi ustrezna signalizacija.

V I.fazi se horizontalni in vertikalni potek trase **Ljubljanske ceste** ne spreminjata, saj so trasni elementi prilagojeni za računsko hitrost 60 km/h. Vzhodni rob cestišča se na odseku med križiščem z Seidlovo cesto in iztekom Kettejevega drevoreda pretežno ohrani, na zahodnem robu pa se dodata enostranska dvosmerna kolesarska steza in enostranski

dvosmerni hodnik za pešce. Na nadaljnjem odseku se dodajo razvrstilni pas za leve zavijalce, dvostranska kolesarska steza in dvostranski hodnik za pešce.
V III.fazi se v območju križišča s cesto Bršljin zaradi izvedbe podvoza in lažje navezave ceste Bršljin na Ljubljansko cesto ta niveletno poglobi za 2,20m, kar pa bi bilo treba ponovno preveriti po izgradnji severne obvoznice Novega mesta. Predvidi se izgradnja dveh obojestranskih avtobusnih postajališč.

Rekonstrukcija **ceste Bršljin** se izvede tako, da bo situativno in niveletno čim bolj prilagojena obstoječi cesti. Zgornji ustroj bo zamenjan, urejeno bo odvodnjavanje, zgrajen hodnik za pešce še na severni strani ceste, urejeni bosta dve avtobusni postajališči, zamenjana bo dotrajana signalizacija ter urejeno križišče s Straško cesto. Glede na to, da bo v kratkem zgrajena severna obvozna cesta in ob upoštevanju zahtev naročnika po racionalni izgradnji, je predvidena izvedba rekonstrukcije z minimalnimi posegi v površine zunaj cestnega telesa.
Z rekonstrukcijo Kočevarjeve ulice bo zvišan standard obstoječe ulice. Izvedena bo zamenjava zgornjega ustroja, zgrajen bo hodnik za pešce, zamenjana bo dotrajana signalizacija in urejeno križišče s cesto proti OŠ Bršljin.

Povezovalna cesta med Ljubljansko cesto in Kočevarjevo ulico se v I.fazi prilagodi terenu, v III. fazi, ko se izvede izvennivojsko prečkanje železniške proge in ceste Bršljin, pa se niveleta ceste poglobi na območju križišča z Ljubljansko cesto.
Cesta Žlebej se uredi kot dostopna cesta do predvidenih vrstnih hiš.
Med Ljubljansko cesto in Kolodvorsko ulico se zgradi nova povezovalna cesta, ki se z Ljubljansko cesto križa v novo oblikovanem križišču pri Realovi poslovni stavbi in poteka mimo objekta Elektro Ljubljana.

Nova povezovalna cesta "G" poteka med Ljubljansko cesto in Kočevarjevo ulico oz. vzporedno z njima ter je umeščena med bivšo Pionirjevo upravno zgradbo in stanovanjskim blokom. Namenjena je izključno pešcem-nakupovalcem ter dostopu z motornimi vozili do poslovnih in poslovno-stanovanjskih objektov. Cesta se navezuje neposredno na Ljubljansko cesto v križišču pri Realovi poslovni hiši.
Povezovalna cesta "J" je predvidena kot podaljšanje Kolodvorske ulice, ki v I.fazi poteka vzdolž ploščadi ob železniški progi vse od železniške postaje pa do objekta BTC-ja. V kasnejši fazi se nadaljuje povezovalna cesta do križišča Ljubljanske ceste in ceste proti OŠ Bršljin.

Znotraj poslovnega predela ob objektu Elektro Ljubljana se zaradi boljše izrabe obstoječega zemljišča in predvidenih novih ureditev zgradi nova interna povezovalna cesta,.

**Ljubljanska cesta**
V I.fazi se horizontalni in vertikalni potek trase Ljubljanske ceste ne spreminjata, saj so trasni elementi prilagojeni za računsko hitrost 60 km/h. Od profila P3 do profila P28 se vzhodni rob cestišča pretežno ohrani, na zahodnem robu pa se dodata enostranska dvosmerna kolesarska steza in enostranski dvosmerni hodnik za pešce. Normalni profil ceste do profila P28 znaša (do izteka Kettejevega drevoreda):

| | |
|---|---|
| vozna pasova | 2 x 3.25 = 6.50 m |
| enostranski hodnik za pešce | 1 x 1.60 = 1.60 m |
| enostranska kolesarska steza | 1 x 2.75 = 2.75 m |
| bankina | 2 x 0,50 = 1.00 m |
| skupaj | 11,85 m |

Na odseku od profila P28 do P42 se dodajo razvrstilni pas za leve zavijalce, dvostranska kolesarska steza in dvostranski hodnik za pešce. Normalni profil ceste od profila P28 do profila P42 znaša :

| | |
|---|---|
| vozna pasova | 2 x 3.25 = 6.50 m |
| razvrstilni pas | 1 x 3.00 = 3.00 m |
| dvostranski hodnik za pešce | 2 x 1.50 = 3.00 m |

| | |
|---|---|
| dvostranska kolesarska steza | 2 x 1.75 = 3.50 m |
| bankina | 2 x 0,50 = 1.00 m |
| skupaj | 17,00 m |

**Cesta Bršljin**

Rekonstrukcija regionalne ceste se izvede tako, da bo situativno in niveletno čim bolj prilagojena obstoječi cesti. Zgornji ustroj bo zamenjan, urejeno bo odvodnjavanje, zgrajen hodnik za pešce še na severni strani ceste, urejeni bosta dve avtobusni postajališči, zamenjana bo dotrajana signalizacija ter urejeno križišče s Straško cesto. Glede na to, da bo v kratkem zgrajena severna obvozna cesta in ob upoštevanju zahtev naročnika po racionalni izgradnji, je predvidena izvedba rekonstrukcije z minimalnimi posegi v površine zunaj cestnega telesa. Zaradi navedenih razlogov so izbrani trasni elementi za računsko hitrost vr = 40 km/h. Obstoječi priključek na Ljubljansko cesto, ki je neprimerne Y oblike, se opusti, izvede pa se nov priključek. V III. fazi se izvede podvoz ceste Bršljin pod železniško progo.

Normalni profil ceste znaša:

| | |
|---|---|
| vozna pasova | 2 x 3.00 = 6.00 m |
| dvostranski hodnik za pešce | 2 x 1.50 = 3.00 m |
| bankina | 2 x 0,50 = 1.00 m |
| skupaj | 10,00 m |

**Kočevarjeva ulica**

Z rekonstrukcijo Kočevarjeve ulice bo zvišan standard obstoječe ulice. Izvedena bo zamenjava zgornjega ustroja, urejeno bo odvodnjavanje, zgrajen hodnik za pešce, zamenjana bo dotrajana signalizacija, urejeno bo križišče s cesto proti OŠ Bršljin.

Normalni profil ceste znaša:

| | |
|---|---|
| vozna pasova | 2 x 3.00 = 6.00 m |
| dvostranski hodnik za pešce | 2 x 1.50 = 3.00 m |
| bankina | 2 x 0,50 = 1.00 m |
| skupaj | 10,00 m |

**Povezovalna cesta "D"**

Povezovalna cesta "D" med Ljubljansko cesto in Kočevarjevo ulico se prične v križišču pri sedanjem izvozu iz BTC-ja. V I.fazi se vertikalni in horizontalni potek trase prilagodita terenu z upoštevanjem računske hitrosti vr = 50km/h. V III. fazi, ko se izvede izvennivojsko prečkanje železniške proge in ceste Bršljin, se niveleta ceste poglobi za 2,20 m v območju križišča z Ljubljansko cesto. V območju priključka nove povezovalne ceste "G" se niveleta ne spreminja. Odvodnjavanje meteornih vod z vozišča in hodnikov za pešce je omogočeno s prečnimi in vzdolžnimi nagibi. Minimalni prečni sklon je 2,5%. Vijačenje vozišča se izvede okoli osi. Voda se bo zbirala v vtočnih jaških in nato v novi kanalizaciji.
Vertikalna in horizontalna signalizacija sta razvidni iz grafične priloge "Prometna ureditev" v merilu M 1:1000.

Normalni profil ceste znaša:

| | |
|---|---|
| vozna pasova | 2 x 3.00 = 6.00 m |
| dvostranski hodnik za pešce | 2 x 2.00 = 4.00 m |
| bankina | 2 x 0,50 = 1.00 m |
| skupaj | 11,00 m |

Normalni profil ceste v območju priključka na Ljubljansko cesto znaša:

| | |
|---|---|
| vozna pasova | 2 x 3.00 = 6.00 m |
| razvrstilni pas za leve zavijalce | 1 x 3.00 = 3.00 m |
| dvostranski hodnik za pešce | 2 x 2.00 = 4.00 m |
| bankina | 2 x 0,50 = 1.00 m |
| skupaj | 14,00 m |

**Cesta Žlebej**

Del cesta Žlebej, ki se priključuje na predvideno povezovalno cesto "G" in poteka mimo bivše Pionirjeve upravne stavbe ter načrtovanega parka v središču poslovnega centra v Bršljinu, bo zgrajen v I.fazi. Rekonstrukcija in podaljšanje ceste Žlebej v III.fazi izgradnje cestnega omrežja bo urejena kot dostopna cesta do predvidenih vrstnih hiš.

Normalni profil ceste v območju priključka na povezovalno cesto "G" (mimo bivše Pionirjeve upravne stavbe in načrtovanega parka) znaša:

| | |
|---|---|
| vozna pasova | 2 x 3.00 = 6.00 m |
| dvostranski hodnik za pešce | 2 x 2.50 = 5.00 m |
| skupaj | 11,00 m |

Normalni profil ceste do predvidenih vrstnih hiš znaša:

| | |
|---|---|
| vozna pasova | 2 x 3.00 = 6.00 m |
| enostranski hodnik za pešce | 1 x 1.60 = 1.60 m |
| bankina | 2 x 0,50 = 1.00 m |
| skupaj | 8,60 m |

**Povezovalna cesta "F"**

Nova povezovalna cesta "F" med Ljubljansko cesto in Kolodvorsko ulico se z Ljubljansko cesto križa v novo oblikovanem križišču pri Realovi poslovni stavbi in poteka mimo objekta Elektro Ljubljana. Nastala je zaradi skrajno neprimernega obstoječega križišča Ljubljanske ceste in Kolodvorske ulice.

Normalni profil ceste znaša:

| | |
|---|---|
| vozna pasova | 2 x 3.00 = 6.00 m |
| dvostranski hodnik za pešce | 2 x 1.50 = 3.00 m |
| bankina | 2 x 0,50 = 1.00 m |
| skupaj | 10,00 m |

Normalni profil ceste v območju priključka na Ljubljansko cesto znaša:

| | |
|---|---|
| vozna pasova | 2 x 3.00 = 6.00 m |
| razvrstilni pas za leve zavijalce | 1 x 3.00 = 3.00 m |
| dvostranski hodnik za pešce | 2 x 1.50 = 3.00 m |
| bankina | 2 x 0,50 = 1.00 m |
| skupaj | 13,00 m |

**Povezovalna cesta "G"**

Nova povezovalna cesta "G" poteka med Ljubljansko cesto in Kočevarjevo ulico oz. vzporedno z njima ter je umeščena med bivšo Pionirjevo upravno zgradbo in stanovanjskim blokom Klemenčičeva 4. Namenjena je izključno pešcem-nakupovalcem ter dostopu z motornimi vozili do poslovnih in poslovno-stanovanjskih objektov, ki so nanizani ob njej. Cesta se navezuje neposredno na Ljubljansko cesto v križišču pri Realovi poslovni stavbi. Odvodnjavanje meteornih vod z vozišča in hodnikov za pešce je omogočeno s prečnimi in vzdolžnimi nagibi. Minimalni prečni sklon je 2,5%. Vijačenje vozišča se izvede okoli osi. Voda se bo zbirala v vtočnih jaških in nato v novi kanalizaciji.
Vertikalna in horizontalna signalizacija sta razvidna iz grafične priloge "Prometna ureditev" v merilu M 1:1000.

Normalni profil ceste znaša:

| | |
|---|---|
| vozna pasova | 2 x 3.00 = 6.00 m |
| dvostranski hodnik za pešce | 2 x 2.50 = 5.00 m |
| bankina | 2 x 0,50 = 1.00 m |
| skupaj | 12,00 m |

Normalni profil ceste v območju priključka na Ljubljansko cesto znaša:

| | |
|---|---|
| vozna pasova | 2 x 3.00 = 6.00 m |
| razvrstilni pas za leve zavijalce | 1 x 3.00 = 3.00 m |
| dvostranski hodnik za pešce | 2 x 2.50 = 5.00 m |
| bankina | 2 x 0,50 = 1.00 m |
| skupaj | 15,00 m |

**Povezovalni cesti "J" in "K"**

Povezovalna cesta "J" je predvidena kot podaljšanje Kolodvorske ulice, ki v I.fazi poteka vzdolž ploščadi ob železniški progi vse od železniške postaje pa do objekta BTC-ja. V kasnejši fazi izvedbe ureditvenega načrta pa se nadaljuje povezovalna cesta "K" še naprej do križišča Ljubljanske ceste in ceste proti OŠ Bršljin.

Normalni profil ceste je

| | |
|---|---|
| vozna pasova | 2 x 3.00 = 6.00 m |
| enostranski hodnik za pešce | 1 x 1.60 = 1.60 m |
| bankina | 2 x 0,50 = 1.00 m |
| skupaj | 8,60 m |

**Povezovalna cesta "L"**

Nova interna povezovalna cesta "L" znotraj poslovnega predela ob objektu Elektro Ljubljana je potrebna zaradi boljše izrabe obstoječega zemljišča, za izgradnjo novih poslovnih objektov in zaradi lažje prometne in peš dostopnosti do obstoječih ter novih objektov.

Normalni profil ceste znaša:

| | |
|---|---|
| vozna pasova | 2 x 3.00 = 6.00 m |
| enostranski hodnik za pešce | 1 x 1.60 = 1.60 m |
| bankina | 2 x 0,50 = 1.00 m |
| skupaj | 8,60 m |

6. člen

## C. IDEJNA REŠITEV KOMUNALNEGA OMREŽJA

Na celotnem območju Bršljina je potrebno obstoječo komunalno infrastrukturo prilagoditi novi prostorski in prometni ureditvi. Komunalni in energetski vodi se praviloma vodijo v javnem prostoru (v profilu ceste, pločnikov, kolesarskih stez, zelenic) .

**Kanalizacijsko omrežje:** Obstoječi kanalizacijski sistem na območju urejanja je v celoti mešanega tipa. Vse prispevne površine so preko razbremenilnikov priključene na kanal S, oziroma na zbirni kanal A. Celotno območje bo še naprej urejeno kot mešani kanalizacijski sistem, le del območja (ureditvene enote P9, P10, P11, P12, P13, C1) je potrebno preurediti v ločeni kanalizacijski sistem.

**Vodovodno in hidrantno omrežje:** Preskrba s pitno, tehnološko in požarno vodo je zagotovljena s primarnim vodovodom, ki je rekonstruiran. Sekundarno omrežje bo potrebno v območju bivšega kompleksa Pionir obnoviti oz. zgraditi na novo. Priključke objektov se izvede preko kontrolnega vodomernega jaška za vsak objekt posebej. Hidrantno omrežje se prilagodi novi ureditvi in sicer ob glavnih servisnih cestah.

**Plinovodno omrežje:** V obravnavanem območju poteka primarni vodi P 461 MRP Novo mesto - Straža in sekundarni vod. Primarni plinovod ima premer 200 mm in obratuje pod tlakom 6 bar. Del sekundarnega voda, ki poteka od MRP do kotlovnice Pionir bo potrebno prestaviti v projektirani koridor komunalne infrastrukture. Sekundarno plinovodno omrežje se širi do novo projektiranih objektov.

**Elektroenergetsko omrežje:** Obravnavano območje se napaja z elektroenergijo iz trafo postaje TP Pionir 2x630kVA in iz TP Kovinar 1x63kVA. Potrebno je izdelati rekonstrukcijo TP, tako da se omogoči merjenje električne energije posameznim uporabnikom. Vsi kabli se bodo polagali po zelenicah in pod utrjenimi površinami v kabelsko kanalizacijo.

**Javna razsvetljava:** Obstoječa javna razsvetljava se napaja iz transformatorskih postaj na tem območju. Javna razsvetljava se obnovi ob Ljubljanski cesti in zgradi na novo ob novih servisnih cestah.

**Telekomunikacijsko omrežje:** Obravnavano območje spada pod avtomatsko telefonsko centralo Novo mesto, katere lokacija je Novi trg 7, Novo mesto. Na področju pozidave poteka tudi medkrajevna TK liniza ja KATC Trebnje. TK omrežje se zgradi z zemeljskimi kabli vzporedno z elektro kabelsko kanalizacijo.

**Ogrevanje:** Obstoječi objekti v območju UN se ogrevajo na več načinov in sicer s kurilnim oljem, s plinom in iz obstoječe kotlovnice Pionir, ki povezuje objekte s toplovodno kineto. Obstoječi toplovod bo z novo gradnjo tangiran, zato ga je potrebno na nekaterih mestih prestaviti.

**Odstranjevanje odpadkov:** Odpadne snovi, ki se pojavijo v območju UN, nastajajo z redno dejavnostjo in jih lahko tretiramo kot komunalne odpadke, ki se zbirajo v zabojnikih znotraj posameznega območja urejanja in redno odvažajo na komunalno deponijo v Leskovcu. Prostor za zabojnike mora biti lociran tako, da je možen kamionski odvoz.
Odpadke, ki imajo značaj odpadnih surovin je potrebno zbirati ločeno v okviru funkcionalnega zemljišča posamezne dejavnosti v posebnih zabojnikih ali delih objekta in jih redno odvažati v nadaljno predelavo. Investitor pri katerem taki odpadki nastajajo, mora imeti sklenjeno pogodbo z ustrezno, zato usposobljeno družbo.
Odpadna olja, kot posebni odpadki s številko 54102 se morajo skladiščiti v posebnih posodah. Posebej je potrebno deponirati tudi prazno embalažo olj. O končni dispoziciji odpadkov se mora voditi posebna evidenca.
Pri tem naj se upošteva Odlok o ravnanju z odpadki na območju občine Novo mesto (Skup. DL, št. 19/87 in21/87).

**Pri projektiranju in izvedbi vodovoda se upoštevajo predpisi:**
* Odlok o javnem vodovodu in oskrbi prebivalcev z vodo občine Novo mesto (SDL št. 13/87)
* Tehnični pravilnik o javnem vodovodu (SDL št. 6/87)
* Odlok o zaščiti vodnih virov na območju občine Novo mesto (SDL št. 13/83)
* Pravilnik o tehničnih normativih za hidrantno mrežo (Ur. list RS št. 30/91)

**Pri projektiranju kanalizacijskega omrežja se upoštevajo predpisi:**
* Odlok o javni kanalizaciji (SDL št. 10/84, 7/88)
* Tehnični pravilnik o javni kanalizaciji (SDL št. 7/87)
* Zakon o vodah (Ul. SRS št. 38/81)
* Strokovno navodilo o metodologiji za preiskavo kakovostnih in količinskih sprememb odpadnih voda (Ul. SRS št. 4/85)
* Optimizacija kanalizacijskega sistema Novega mesta (št. pro. 25/95, izdelal. PUV Celje d.d.)

**Pri projektiranju in izvedbi plinovoda se upoštevajo naslednji zakoni in predpisi:**
* Zakon o temljih varnosti transporta po nafotovodih in plinovodih (Ur. list SFRJ št. 64/73) ,
* Pravilnik o tehničnih pogojih in normativih za varen transport tekočih in plinastih ogljikovodikov po magistralnih naftovodih in plinovodih ter naftovodih in plinovodih za mednarodni transport (Ur. list SFRJ t. 26/85).
* Gradnja hišnih priključkov za delovni tlak do 4 bar (DVGW G459),
* Kontrola plinskega omrežja za delovni tlak do 4 bare (DVGW 465/I),
* Dela na plinovodih z delovnih tlakov do 4 bare (DVGW G 465/I),

* DVGW - TRGI G 466/1 - spuščanje plina v instalacijo in vzdrževanje,
* TGL - 190/354 - 01 - odmiki plinovoda od drugih komunalnih vodov,
* DVGW - TRGI 1972 G 600 - tehnični predpisi za plinsko instalacijo,
* DVGW - TRGI G 624 - naknadna zatesnitev obstoječe instalacije,
* Polaganje plinovodov iz trdega PVC za delovni tlak do 1 bar in iz trdega PE za delovni tlak do 4 barov (DVGW G 472) in
* DIN norme za ostale elemente:
* DIN 2617 - cevna kapa
* DIN 4069 - trajna pozicijska tablica,
* DIN 8560 - varilci z veljavnim atestom in
* IIW - IIS - primerjalne tabele klasifikacije in označbe zvarov.

**Telefonsko kabelsko kanalizacijo**
je potrebno izdelati skladno z "Navodilo za gradnjo kabelske kanalizacije z PVC cevmi" PTT Vestnik Št.6/73,ter " Navodila za izdelavo kabelskih jaškov "
( PTT Vestnik št.7/89.)

# IV. UKREPI ZA VAROVANJE NARAVNIH IN USTVARJENIH VREDNOT ČLOVEKOVEGA OKOLJA

7. člen

## A. REŠITVE V ZVEZI Z VAROVANJEM IN UREJANJEM NARAVNE IN KULTURNE DEDIŠČINE IN KRAJINSKIH ZNAČILNOSTI

### 1. VAROVANJE NARAVNE IN KULTURNE DEDIŠČINE

Zaradi same rekonstrukcije in razširitve Ljubljanske ceste tako predvidoma ne bo večjih posegov v območje obeh spomenikov oz. območij kulturne dediščine. Izjema je ureditev brežin nad Ljubljansko cesto z utrditvijo tal in ureditvijo površinskega pokrova ter preprečevanjem rušenja dreves in erozije. Prav tako bo nekoliko spremenjen iztek Kettejevega drevoreda, pri čemer pa bodo upoštevane sedanje ureditve oz. povzeta določila izvedbenega projekta za sanacijo Kettejevega drevoreda.

Na območju Marofa in na širšem območju poslovne stavbe Pionirja bo pri izvedbi načrtovanih del treba zagotoviti arheološki nadzor.

### 2. VAROVANJE KRAJINSKIH ZNAČILNOSTIH OBMOČJA OB LJUBLJANSKI CESTI

Ureditveni posegi na pobočju nad Ljubljansko cesto bodo omejeni na največje strmine in bodo obsegali preureditev površinskega pokrova ter ureditev površinskega odtoka padavinskih vod, tako da bo dolgoročno preprečen nastanek erozijskih žarišč.
Drevesna vegetacija bo postopno, v logičnem časovnem zaporedju in glede na kasneje ugotovljene razmere na terenu zamenjana z grmovnimi in z nižjerastočimi drevesnimi vrstami. Pri tem bo treba predvideti predvsem zasaditev vrst z močnim koreninskim spletom, ki bo zagotavljal stabilnost tal in preprečeval erozijo. Zlasti na najnižjih legah ter na robu opornih zidov, ki so v največjem in neposrednem vidnem stiku s to zelo frekventno cesto (pogledi v obeh smereh vožnje), je poleg zasaditve avtohtonih smotrna tudi uporaba nekaterih parkovnih vrst, vključno s plezalkami in prevešajočimi grmovnicami. Pri prenovah opornih zidov je treba uporabiti materiale, ki gradijo že obstoječe zidove, možna pa je tudi postavitev podpornih zidov, ki bodo v materialih in oblikovno povzemali značilnosti zidov vzdolž rekonstruirane Seidlove ceste (uporaba naravnega kamna).

S temi ukrepi in z ustreznim vzdrževanjem se bo na območju Marofa s Kettejevim drevoredom namesto drevesne zarasti na strmih pobočjih uveljavil predvsem grmovni sloj kot dolgoročnejši

in stabilnejši površinski pokrov, v splošnem pa bodo ohranjene sedanja podoba in vse vrednosti, ki jih imata Marof in Kettejev drevored kot kulturna spomenika in kot zelena površina na robu mestnega jedra.

8. člen

## B. REŠITVE V ZVEZI Z VAROVANJEM PLODNE ZEMLJE IN DRUGIH DOBRIN SPLOŠNEGA POMENA

### 1. ONESNAŽENJE TAL IN VODE

**Omilitveni ukrepi:** Onesnaženje tal in vode bo mogoče preprečiti z namestitvijo lovilcev olj na prometne površine (ceste, parkirišča, območje bencinskega servisa), tako da se bodo meteorne vode prek njih odvajale v kanalizacijsko omrežje oz. v Bršljinski potok in Krko. Med izvedbo načrtovanih posegov je treba na gradbišču zagotoviti zaščitne ukrepe, kot so npr. urejena pretakališča olj in goriva ter lovilci olj in maščob. Komunalne odpadke je treba zbirati na posebej za ta namen urejenih mestih in jih odvažati na komunalno deponijo v Leskovcu. Za morebitne posebne odpadke je treba zagotoviti zbiranje in odvoz na ustrezne deponije posebnih odpadkov oziroma ustrezno predelavo.

### 2. GAŽENJE TAL, IZKOPI IN ZAČASNE DEPONIJE

**Omilitveni ukrepi:** V fazi zemeljskih del je treba zgornji sloj tal odriniti na rob predvidenih posegov in oblikovati nasipe za začasno deponiranje na robu gradbišča.
Višina nasipov ne sme presegati višine 1,5 m, po možnosti pa je treba zagotoviti senčenje (npr. s setvijo hitrorastočih rastlin). Po končanih gradbenih delih bo ta material uporabljen ob urejanju zelenih površin.

### 3. POŠKODBE VEGETACIJE

**Omilitveni ukrepi:** Na območju Marofa vzdolž Ljubljanske ceste je treba zagotoviti stabilnost brežine s čim manjšimi posegi v relief in tla ter z zasaditvijo in setvijo avtohtonih grmovnic in nižjerastočih drevesnih vrst. Na območju stanovanjskih sosesk je treba ohraniti vso drevesno vegetacijo in ji prilagoditi zunanje ureditve s parkirišči.

9. člen

## C. REŠITVE V ZVEZI Z VAROVANJEM IN IZBOLJŠANJEM BIVALNEGA IN DELOVNEGA OKOLJA

### 1. HRUP

**Omilitveni ukrepi:** Omilitveni ukrepi za zmanjšanje hrupnih obremenitev med gradnjo so zelo omejeni, zato je pomembna racionalna organizacija gradnje in gradbišča. Tako bi bilo treba gradbena dela izvajati le v dnevnem času in tako, da bo skupni čas izgradnje vseh predvidenih objektov čim krajši. Po izvedenih delih bo treba spremljati stanje na področju hrupa. Hrupne obremenitve, ki bodo prekoračile dovoljene ravni in bodo posledica prometa na rekonstruirani magistralni cesti ter v okviru poslovno-stanovanjskih območij, bo mogoče zmanjšati s pasivnimi oblikami zaščite pred prekomernim hrupom (zamenjava oken, sprememba namembnosti stanovanjskih objektov, ipd.). V stanovanjskih območjih je tudi zaradi zagotavljanja psihološko ugodnejših ambientov smotrno predvideti gostejšo zasaditev grmovnic in drevja, ki bo preprečevala vidne stike, delno pa tudi delovala kot protihrupna bariera. Ob stanovanjskih blokih in hišah je treba ohraniti vso drevesno vegetacijo.
Za objekte, ki jim zaradi neposredne bližine ceste s takimi ukrepi ne bi bilo mogoče zagotoviti sprejemljive ravni hrupa, bi bilo treba predvideti preselitev na ustreznejšo lokacijo.

2. ZRAK

**Omilitveni ukrepi:** Po izgradnji bo potrebno zagotoviti spremljanje razmer na področju emisij in skladno z ugotovitvami monitoringa izvajati ustrezne ukrepe za preprečitev širjenja emisij prometa v stanovanjska območja z dodatnimi zasaditvami drevja in grmovnic pa tudi z drugimi ustreznimi ukrepi.

3. VIDNE KAKOVOSTI BIVALNEGA IN DELOVNEGA OKOLJA

**Omilitveni ukrepi:** Najpomembnejši omilitveni ukrepi so povezani z ureditvami kakovostnih ambientov sosesk in obcestnega prostora Ljubljanske ter drugih cest (drevoredi). Na pobočju Marofa nad Ljubljansko cesto je predvidena zasaditev brežin, vegetacijsko utrjevanje tal, vse z uporabo avtohtonih grmovnih in počasi rastočih ter manjših drevesnih vrst, oboje z močnimi koreninskimi spleti. Ob vrstnih hišah na Marofu pustiti drevesno vegetacijo kot vizualno bariero.

10. člen

## D. UKREPI ZA OBRAMBO IN ZAŠČITO

V območju urejanja Ureditvenega načrta centralnega dela Bršljina ni posebnih zahtev s strani Ministrstva za obrambo. Ravno tako v tem območju ni objektov in naprav iz IV. poglavja Navodila za določanje in prikazovanje potreb obrambe in zaščite v prostorskih planih (Uradni list št. 23/94). Glede ravnanja v skladu z Uredbo o graditvi in vzdrževanju zaklonišč (Uradni list št. 57/96) večjega povečanja zaposlenih in stanujočih v predelu urejanja tega ureditvenega načrta od dosedanje ni pričakovati zato v tem primeru zadošča že zgrajeno zaklonišče za centralni del Bršljina.

# V. LASTNIŠTVO ZEMLJIŠČ, PARCELACIJA IN ELEMENTI ZAKOLIČENJA

11. člen

## A. OBSTOJEČI LASTNIKI ZEMLJIŠČ

Seznam sedanjih lastnikov zemljišč v obravnavanem področju je podan v prilogi 2 k ureditvenemu načrtu.

12. člen

## B. NAČRTOVANE JAVNE POVRŠINE IN ZASEBNA ZEMLJIŠČA

Razmejitev med javnimi cestnimi površinami in ostalimi, predvsem zasebnimi zemljišči je opredeljena na karti parcelacije in funkcionalnih zemljišč, ki je sestavni del ureditvenega načrta.

# VI. OCENA STROŠKOV ZA IZVEDBO UREDITVENEGA NAČRTA IN NAČIN FINANCIRANJA IZVEDBE

13. člen

## A. NAČIN FINANCIRANJA IZVEDBE UREDITVENEGA NAČRTA

Izvajanje ureditvenega načrta se glede porazdelitve stroškov deli na dva dela:

- stroški izvedbe javnih objektov in naprav ter
- stroški izvedbe objektov in naprav, grajenih s strani gospodarskih družb in zasebnikov.

K javnim objektom in napravam, ki jih je potrebno izvesti, spadajo rekonstrukcije oziroma novogradnje s področja javne infrastrukturne opreme (območje javnega cestnega sveta - v katerega sodi tudi večina komunalnih koridorjev - je posebej označeno na karti parcelacije in funkcionalnih zemljišč). Te rekonstrukcije in novogradnje se bodo izvedle s ciljem zagotoviti prilagajanje obstoječe infrastrukturne opreme novonastalim zahtevam v centralnem Bršljinu. Ostale rekonstrukcije in novogradnje, ki se ne tičejo javnih objektov in naprav, bodo izvajali različni zasebniki in gospodarske družbe v okviru ureditvenih enot, za katere so s tem ureditvenim načrtom določeni pogoji urejanja. Za te posege ni predvidena posebna postavka pri oceni stroškov. Investitorji v teh ureditvenih enotah so dolžni svoje objekte navezati na novo javno infrastrukturo, predvideno v obravnavanem ureditvenem načrtu.

Mestna občina Novo mesto je v skladu z Zakonom o Stavbnih zemljiščih (Uradni list RS št. 44/97) dolžna zagotoviti opremo stavbnih zemljišč. V skladu s tem ima tudi predkupno pravico in pravico do razlastitve. Investitor, ki namerava zgraditi nov objekt ali rekonstruirati oziroma spremeniti namembnost obstoječega objekta, je dolžan plačati sorazmerni del stroškov opremljanja stavbnega zemljišča v obliki komunalnega prispevka in sicer pred izdajo gradbenega dovoljenja.

Mestna občina Novo mesto mora zagotoviti komunalno opremo vseh stavbnih zemljišč. V kolikor želijo investitorji prevzeti odgovornost za njeno izgradnjo, se to uredi s pogodbo med posameznim investitorjem in občino ter se investitorju vložek v javno infrastrukturo odšteje od komunalnega prispevka. V vsakem primeru bo Mestna občina Novo mesto uveljavljala predkupno pravico do zemljišč, po katerih bo potekala javna infrastruktura ter jih s tem spremenila v javno dobro.

## VII. FAZE IZVAJANJA UREDITVENEGA NAČRTA

14. člen

Ureditevni načrt za centralni del Bršljina bo realiziran v treh fazah. Faznost je določena glede na hitrost izvajanja cestne in preostale infrastrukture. Od dinamike izvajanja javne infrastrukture je odvisna tudi možnost izgradnje poslovnih in drugih objektov, ki se bodo nanjo navezovali. Njihova realizacija je možna le vzporedno ali v faznem zamiku glede na ureditev cest ter komunalnega omrežja in naprav. Do realizacije novih objektov se lahko ohranjajo obstoječi in sicer v skladu z urbanističnimi pogoji, ki so navedeni za posamezne ureditvene enote.

Posamezne faze izvajanja javne infrastrukture, poslovnih in drugih objektov so prikazane na karti faznosti izgradnje cest in objektov:

- 1.faza obsega rekonstrukcijo Ljubljanske ceste brez izvedbe podvoza ceste Bršljin pod železniško progo in izgradnjo nekaterih sekundarnih javnih cest,
- 2.faza obsega nadaljevanje izgradnje sekundarnih javnih cest,
- 3.faza pa obsega izgradnjo podvoza ceste Bršljin pod železniško progo ter izvedbo potrebnih prilagoditev nivelete Ljubljanske ceste vključno s spremljajočo komunalno infrastrukturo in nekaterimi sekundarnimi javnimi cestami ter z ureditvijo brežin nad Ljubljansko cesto.

Komunalne naprave se bodo izvajale fazno glede na zainteresiranost investitorjev posameznih ureditvenih enot.
Ne glede na časovni potek gradenj novih objektov je v prvi fazi izgradnja komunalnih naprav povezana z rekonstrukcijo Ljubljanske ceste (I. faza) in z izgradnjo servisnih cest v I. in II. fazi. Izgradnja vseh komunalnih sekundarnih vodov in rekonstrukcija primarnega kanala A bosta potekala sočasno z izgradnjo cestnega omrežja.

Celotna gradnja komunalnih naprav mora potekati usklajeno s preostalimi aktivnostmi in izgradnjo v okviru posameznih ureditvenih enot, zato je na podlagi doslej znanih potreb na obravnavanem območju le okvirno opredeljena faznost izgradnje.
I. in II. faza izgradnje komunalnih naprav je prikazana v zbirni situaciji komunalnih naprav.
V III. fazi (izgradnja podvoza ceste Bršljin pod železniško progo) bo treba celotno komunalno omrežje v območju poglobitve Ljubljanske ceste poglobiti in prilagoditi končni ureditvi III. faze cestnega omrežja.

## VIII. KONČNE DOLOČBE

15. člen

Z dnem veljavnosti tega odloka prenehajo v območju urejanja Ureditvenega načrta centralnega dela Bršljina veljati določila PUP za Novo mesto izven mestnega jedra in primestna središča- Uradni list RS št. 7/92, 32/93, 22/95, 37/95, 41/95 in 35/97) razen pri določilih, ki so opisana v 1. odstavku 2. člena tega odloka in zadevajo pozidavo ob cesti Bršljin.

16. člen

Ureditveni načrt je stalno na vpogled pri Zavodu za družbeno planiranje in urbanistično načrtovanje Mestne občine Novo mesto.

17. člen

Ta odlok začne veljati osmi dan po objavi v Uradnem listu Republike Slovenije.

Številka:
Datum:

MESTNA OBČINA NOVO MESTO
Občinski svet
Predsednik

Janez Mežan

23/10-97

MESTNA OBČINA NOVO MESTO

Novo mesto, 22. 10. 1997

**KRAJEVNA SKUPNOST BRŠLJIN**

Novo mesto, Klemenčičeva 3

**Gospod Marjan Somrak, občinski svetnik**

**Podjetje Acer d.o.o., Novo mesto, Gubčeva 11**

**Gospod Miloš Dular,Sekretariat za varstvo okolja in urejanje prostora**

Zadeva: **Mnenje članov sveta krajevne skupnosti Bršljin o prostorski ureditvi centralnega dela Bršljina**

Ob obravnavi predloga prostorske ureditve centralnega dela Bršljina, ki ga je pripravila ga. Bogdana Dražič, iz podjetja Acer d.o.o., smo ocenili, da člani sveta krajevne skupnosti strokovnosti predložene dokumentacije ne moremo presojati, ker pa posegi v prostor vplivajo na kvaliteto življenja krajanov ocenjujemo, da je potrebno izvesti razpravo s krajani.

Za ureditev cestnega režima centralnega dela Bršljina pa je bila nazadnje v lanskem letu, 18. 11. 1996, izvedena razprava na eni izmed številnih variant rešitve prometne ureditve. Na tem sestanku je bilo izraženo mnenje občanov, zato želimo zapisnik iz tega sestanka. Želeli bi tudi izvedeti ali je ga. Bogdana Dražič, predlagateljica nove variante: Urbanistične ureditve centralnega dela Bršljina, pri svoji rešitvi upoštevala zaključke razprave občanov z dne 18. 11. 1996.

Po razgrnitvi načrtov za ureditev centralnega dela Bršljina na upravni stavbi Pionir, so se že zglasili nekateri občani in organizacije s pripombami. Zlasti je mnogo pripomb na ureditev dostopa do nove obrtinško-trgovske cone v bivših objektih Pionirja (krajani blokov in lastniki individualnih hiš na Ljubljanski cesti in Klemenčičevi ulici). Prizadeti krajani ocenjujejo, da bo poseg zelo moteč, vrednost stanovanj in hiš se bo zmanjšala in bistveno se bo spremenil režim življenja na tem področju. Osnovna šola Bršljin opozarja na varnost poti za otroke, saj bo frekvenca prometa zaradi predvidenih posegov zelo povečana, zato je v rešitvi potrebno predvideti varne pešpoti za učence.

Za javno razpravo, ki je predvidena v ponedeljek, 27. 10. 1997 bomo krajane pozvali k čimvečji udeležbi.

Lepo pozdravljeni!

Mestna občina Novo mesto * Krajevna skupnost Bršljin * 1

Predsednik sveta KS Bršljin
Marko Picek

Mestna občina
Novo mesto

Župan

**PREDSEDNIKU**
**OBČINSKEGA SVETA**
**MESTNE OBČINE NOVO MESTO**

789

*vaš znak:* **19-10**
*naš znak:* **DM- 32/97**

*Novo mesto,* **1.10.1997**

*8000 Novo mesto, Seidlova c. 1*
*tel. 068/321 330, 317 262*
*fax. 068/317 263*

Zadeva: **1. Program priprave sprememb in dopolnitev prostorskih sestavin dolgoročnega plana občine Novo mesto za obdobje od leta 1986 do leta 2000 in srednjeročnega plana občine Novo mesto za obdobje od leta 1986 do leta 1990, za območje Mestne občine Novo mesto (programska zasnova za romska naselja Šmihel in Ruperč vrh)**
**2. Program priprave ureditvenega načrta za romsko naselje Šmihel**
**3. Program priprave ureditvenega načrta za romsko naselje Ruperč vrh**

Namen: **Obravnava in sprejem programov priprave**

Pravna osnova: **Zakon o urejanju naselij in drugih posegov v prostor (Uradni list SRS št. 18/84, 37/85, 29/86 ter Uradni list RS št. 26/90, 18/93, 47/93,71/93, 44/97)**

Poročevalec: **Miloš Dular**

Obrazložitev: **V prilogi**

Predlog sklepov: **1. Sprejme se Program priprave sprememb in dopolnitev prostorskih sestavin dolgoročnega plana občine Novo mesto za obdobje od leta 1986 do leta 2000 in srednjeročnega družbenega plana občine Novo mesto za obdobje od leta 1986 do leta 1990, za območje Mestne občine Novo mesto (programska zasnova za ureditvena načrta za romska naselja Šmihel in Ruperč vrh)**
**2. Sprejme se Program priprave ureditvenega načrta za romsko naselje Šmihel pri Novem mestu**
**3. Sprejme se Program priprave ureditvenega načrta za romsko naselje Ruperč vrh**

**ŽUPAN**

MESTNA OBČINA NOVO MESTO ŽUPAN 1

**Franci Koncilija**

MESTNA OBČINA NOVO MESTO
SEKRETARIAT ZA VARSTVO OKOLJA
IN UREJANJE PROSTORA
**ZAVOD ZA DRUŽBENO PLANIRANJE**
**IN URBANISTIČNO NAČRTOVANJE**

Številka : 352-01-3/95-19
Datum : 1.10.1997

**O B Č I N S K E M U S V E T U, tu**
---

**ZADEVA: Poročilo k programu priprave sprememb in dopolnitev prostorskih sestavin planskih aktov Mestne občine Novo mesto (PZ za UN za romska naselja Šmihel pri Novem mestu in Ruperč vrh) ter k programom priprave za izdelavo ureditvenih načrtov za romska naselja Šmihel pri Novem mestu in Ruperč vrh**

## 1. UVOD

V romskem naselju Šmihel, na jugozahodnem obrobju Novega mesta in ob železniški progi Novo mesto - Metlika živi 72 Romov v 18 družinah. V letu 1972 je bil na tem območju s strani občine Novo mesto zgrajen skupinski stanovanjski objekt z osmimi stanovanji in skupnimi sanitarijami. Kasneje so Romi brez dovoljenj dogradili še tri stanovanjske hiše in pet barak. Naselje je deloma opremljeno z vodovodom in elektriko.
Naselje je izrazito sanitarno neurejeno, predvsem zaradi »divjih« prizidkov, degradiranosti prostora in stihijske širitve naselja. Naveden objekt je zgubil funkcijo humanega bivališča.
Obstaja težnja po širitvi naselja; Romi odkupujejo okoliška zemljišča.

Naselje Ruperč vrh je tretje po velikosti v Mestni občini Novo mesto s 58-imi Romi v 17-ih družinah. Zgrajenih je 10 stanovanjskih hiš, od tega tri montažne ter dva bivalna kontejnerja in dve baraki. Vsi objekti so priključeni na elektriko, štiri na vodovod, eden pa tudi na telefon. Na sosednjem velikem kompleksu kmetijskih zemljišč, ki je tudi pod varstvom naravne in kulturne dediščine, je bil izveden denacionalizacijski postopek.
Poleg splošne degradiranosti naselja in potrebe po širitvi naselja je izraziti problem naselja tudi neurejena glavna dovozna pot v naselje.
Romi imajo večinoma tudi že urejeno lastništvo nad zemljiščem na katerem imajo zgrajene svoje objekte .

## 2. VELJAVNA PROSTORSKA DOKUMENTACIJA

Po veljavnem družbenem planu je romsko naselje Šmihel na 2. območju kmetijskih zemljišč ter delno na območju gozda. Naselje je tudi v območju, ki ga obravnava Odlok o prostorsko ureditvenih pogojih za Novo mesto (izven mestnega jedra) in predmestna središča (Uradni list RS št. 7/92, 32/93, 22/95, 37/95, 41/95).

2. Sprejme se Program priprave ureditvenega načrta za romsko naselje Ruperč vrh.
3. Sprejme se Program priprave ureditvenega načrta za romsko naselje Šmihel pri Novem mestu.

Priloge:
- Program priprave sprememb in dopolnitev prostorskih sestavin dolgoročnega plana občine Novo mesto za obdobje od leta 1986 do leta 2000 in srednjeročnega družbenega plana občine Novo mest za obdobje od leta 1986 do leta 1990, za območje Mestne občine Novo mesto (programska zasnova za ureditvena načrta za romska naselja Šmihel in Ruperč vrh)
- Program priprave ureditvenega načrta za romsko naselje Ruperč vrh
- Program priprave ureditvenega načrta za romsko naselje Šmihel pri Novem mestu
- kopije katastrskega načrta z vrisom območij obravnavanih romskih naselij
- izseki iz srednjeročnega družb. plana z vrisom navedenih romskih naselij in vrisanim območjem obravnave
- izsek iz PUP za Novo mesto (izven mestnega jedra) in predmestna središča z novo predlagano lokacijo romskega naselja Šmihel

Pripravil:
Mladen Gorše, dipl.ing.gradb.

MESTNA OBČINA NOVO MESTO
SEKR. ZA VARSTVO OKOLJA IN UREJANJE PROSTORA
1

Sekretar:
Miloš Dular, dipl.ing.geod.

Na podlagi 34. člena Zakona o urejanju naselij in drugih posegov v prostor (Uradni list SRS št. 18/84, 37/85, in 29/86 ter Uradni list RS št. 26/90, 71/93 in 44/97) in 17. člena Statuta Mestne občine Novo mesto (Uradni list RS št. 13/95, 37/95, 8/96 in 68/96 je Občinski svet Mestne občine Novo mesto dne sprejel

# PROGRAM PRIPRAVE UREDITVENEGA NAČRTA ZA ROMSKO NASELJE ŠMIHEL PRI NOVEM MESTU

1.člen

**Izhodišča za pripravo ureditvenega načrta**

V prostorskih sestavinah planskih aktov Mestne občine Novo mesto je zemljišče, ki se bo urejalo z ureditvenim načrtom, v 2. območju kmetijskih zemljišč ter delno gozd.
Območje romskega naselja Šmihel se ureja s prostorsko ureditvenimi pogoji za Novo mesto (izven mestnega jedra) in predmestna središča in sicer je del uvrščen v ureditveno območje »IV/C2«, del pa v »IV/T1« in »III/S2. Ker gre za ureditev in dograditev obstoječega stavbnega fonda in sanacijo degradiranega prostora se bo območje urejalo z ureditvenim načrtom.

Zadnjih nekaj let se kaže izrazit problem neurejenega statusa romskega naselja Šmihel, ki je tako kot večina romskih naselij, nastalo in se razvijalo stihijsko – brez potrebne planske in izvedbene dokumentacije za posege v prostor.
Od leta 1994 tudi sami stanovalci tega naselja poskušajo v sodelovanju s pristojnimi Sekretariati in službami Mestne občine Novo mesto rešiti sedaj že nevzdržne prostorske, komunalne in sanitarne probleme tega strnjenega naselja. Kaže se tudi velika potreba po širitvi naselja.
Skupinski stanovanjski objekt, ki je bil zgrajen s pomočjo sredstev občine je sedaj popolnoma nefunkcionalen. Z raznimi neuglednimi prizidki se je izničila njegova uporabna vrednost; še več: zaradi sanitarne neurejenosti je to »nevaren« objekt.
Naselje ima tendenco širjenja, je pa na samem mestnem obrobju in ob pomembnih sedanjih in predvidenih komunikacijah.

2.člen

**Priprava ureditvenega načrta**

**1. Območje urejanja in obseg priprave ureditvenega načrta**

Z ureditvenim načrtom bi se, glede na bližino prometnih koridorjev in vitalnih mestnih funkcij, predvsem opredelile skrajne meje širitve naselja ter določila popolna infrastrukturna oprema naselja. Območje urejanja obsega sedanje naselje zahodno od železniške proge Novo mesto – Metlika in vključuje še dodatno zemljišče za širitev proti severu cca 9500 m2.

Velik poudarek bo potrebno dati na občutljivost prostora oziroma stik romskega naselja z mestom in njegovimi funkcijami ter prometnimi koridorji: sedanjimi (železnica in lokalna cesta L-2501) in bodočimi (južna obvoznica mesta).

Ureditveni načrt se pripravi v vsebini, kot je predpisana z Zakonom o urejanju naselij in drugih posegov v prostor (Uradni list SRS št. 18/84, 37/85 in 29/86 ter Uradni list RS št. 26/90, 18/93, 47/93, 71/93 in 44/97) - v nadaljevanju ZUNDPP in z podzakonskim Navodilom o vsebini potrebnih strokovnih podlag in o vsebini prostorsko izvedbenih aktov (Uradni list SRS št. 14/85).

**2. Predhodno pripravljene strokovne podlage**

Predhodno pripravljene strokovne podlage in veljavna planska in urbanistična dokumentacija, ki se jih mora upoštevati pri pripravi ureditvenega načrta so:

- prostorske sestavine dolgoročnega in srednjeročnega družbenega plana občine s spremembami in dopolnitvami (Skupščinski Dolenjski list št.: 24/86, 15/90, 9/91, 12/91 in Uradni list R S št.: 7/92, 23/92, 28/92, 35/92, 50/92, 1/93, 28/93, 32/93, 60/93, 60/93, 69/93,

20/94, 50/94, 71/94, 78/94, 58/95,11/96 ,16/96 in 21/97),
- podatki o obstoječih infrastrukturnih vodih in napravah,
- podatki o naravnih lastnostih prostora,
- podatki o varstvu naravne in kulturne dediščine
- drugi elementi obdelave (veljavne urbanistične rešitve sosednjih območij, prometne rešitve,..),
- vse predhodne študije o vplivu dejavnosti na širšo okolico.

**3. Posebne strokovne podlage za ureditveni načrt**

V skladu z ZUNDPP in z podzakonskim Navodilom o vsebini posebnih strokovnih podlag in o vsebini prostorsko izvedbenih aktov (Uradni list SRS št. 14/85) se za izdelavo osnutka UN pripravijo potrebne posebne strokovne podlage.

**4. Organi in organizacije, ki morajo podati predhodne pogoje in mnenja za pripravo osnutka ureditvenega načrta ter soglasja k dopolnjenem osnutku ureditvenega načrta:**

- Mestna občina Novo mesto, Sekretariat za komunalne zadeve
- Mestna občina Novo mesto, Sekretariat za kmetijstvo in turizem,
- Krajevna skupnost Šmihel,
- JP Komunala Novo mesto,
- JP Elektro PE Elektro Novo mesto
- Telekom Slovenije, PE Novo mesto
- Ministrstvo za zdravstvo, zdravstveni inšpektorat RS, Enota Novo mesto
- Ministrstvo za obrambo, Inšpektorat RS za varstvo pred naravnimi in drugimi nesrečami, Izpostava Novo mesto,
- Ministrstvo za obrambo, Uprava za obrambo Novo mesto.
- Cestno podjetje Nov mesto
- Zavod za gozdove Slovenije, OE Novo mesto
- Slovenske železnica, Infrastruktura

V kolikor se v postopku priprave posebnih strokovnih podlag za ureditveni načrt ugotovi, da je potrebno pridobiti predhodna mnenja in pogoje ter soglasja tudi drugih organov , ki niso našteti v prejšnjem odstavku, se le ta pridobe v postopku.

Pred pričetkom priprave UN morajo organi in organizacije iz te točke na zahtevo izdelovalca UN podati v zvezi s predvidenimi prostorskimi ureditvami usmeritve, zahteve in omejitve (pogoje), ki jih izdelovalec upošteva pri pripravi posebnih strokovnih podlag oziroma pri pripravi osnutka UN. Organi in organizacije morajo v skladu s 35.členom ZUNDPP podati svoje pogoje in soglasja v 30.dneh od zahteve. V fazi priprave predloga UN s soglasjem potrdijo upoštevanje predhodnih pogojev in usmeritev. Če v predpisanem roku ne podajo pogojev, se šteje, da jih nimajo oziroma, da z rešitvami v UN soglašajo.

**5. Vsebina ureditvenega načrta**

Ureditveni načrt se pripravi kot smiselni izvleček sestavin iz 28., 29. in 31. člena ZUNDPP:
OSNUTEK
a) tekstualni del
-obrazložitev prostorskih pogojev za realizacijo planskih odločitev,
-opis območja urejanja in obodne meje,
-opis prostorskih rešitev po posameznih področjih,
-rešitve in pogoji v zvezi z infrastrukturnimi objekti in napravami,
-rešitve in pogoji v zvezi z varovanjem okolja,
-ukrepi za varovanje delovnega in bivalnega okolja
-zasnova ureditve zelenih in prometnih površin
-rešitve v zvezi z zaščito pred naravnimi in drugimi nesrečami
-seznam parcel, ki se nahajajo znotraj meje obravnavanega območja in lastnikov zemljišč,
-etape izvajanja ureditvenega načrta
-pogoji pristojnih organov in organizacij
-osnutek odloka

b) grafični del
- prikazi iz prostorskih sestavin občinskega dolgoročnega in srednjeročnega plana za obravnavano območje,
- topografska karta s prikazom območja urejanja z UN v širšem merilu 1:5000
- katastrski načrt z mejo območja urejanja 1:1000
- geodetski topografski načrt z mejo območja urejanja 1:500
- ureditvena situacija območja 1:500
- funkcionalne in oblikovalske rešitve objektov in naprav 1:500
- ureditve po posameznih področjih (varovanje in urejanje naravne in kulturne dediščine, krajinske značilnosti, območja sanacij, plodna zemlja, vodnogospodarske ureditve, zelene površine,... ) 1:500
-idejne rešitve komunalnih in energetskih ureditev in ureditev s področja prometa in zvez ter drugih objektov in naprav s področja gospodarjenja javnih služb, 1.500
-idejne rešitve prestavitev, rušitev in prilagoditev obstoječih objektov in naprav 1.500
-karakteristični prečni profili in normalni vzdolžni profil internih cest

PREDLOG
Po sprejetju stališč do pripomb se v skladu s pripombami izdela predlog UN, ki mora vsebovati še vsa predpisana soglasja ter tehnične elemente za zakoličenje objektov in gradbenih parcel ter pogoje za določitev funkcionalnih zemljišč k objektom. Ustrezno tekstualnemu delu se dopolni tudi grafični del.

3.člen

**Terminski plan in postopek izdelave ter sprejemanja UN**

| | |
|---|---|
| Posebne strokovne podlage za UN | 45 dni po podpisu pogodbe z izdelovalcem |
| Osnutek UN | 60 dni po potrjeni varianti možne pozidave in zunanje ureditve |
| Stališča do pripomb | 15 dni po prejemu pripomb iz JR |
| Predlog UN | 45 po sprejetju stališč do pripomb |
| Končno gradivo | 15 dni po sprejetju UN na občinskem svetu |

- S pripravo posebnih strokovnih podlag za ureditveni načrt se prične po podpisu pogodbe z izdelovalcem
- Osnutek UN se izdela na podlagi posebnih strokovnih podlag in programske zasnove.
- Ko občinska strokovna služba pristojna za prostor ugotovi, da osnutek UN vsebuje vse sestavine predpisane s programom priprave, predlaga županu, da se osnutek javno razgrne.
- Župan Mestne občine Novo mesto sprejme sklep o enomesečni javni razgrnitvi osnutka UN; sklep o javni razgrnitvi se objavi v Uradnem listu RS.
- Javna razgrnitev se izvede na sedežih Mestne občine Novo mesto krajevne skupnosti Šmihel za 30 dni od dneva objave sklepa o javni razgrnitvi iz prejšnje alinee.
- V času javne razgrnitve se organizira javna obravnava v KS Šmihel.
- Občani, organi in organizacije, krajevna skupnost ter drugi zainteresirani oziroma prizadeti lahko podajo pisne pripombe v času trajanja javne razgrnitve osnutka UN.
- V času javne razgrnitve se osnutek UN posreduje v obravnavo občinskemu svetu MONM.
- Po končani javni razgrnitvi župan Mestne občine Novo mesto zavzame stališča do pripomb in predlogov, podanih v času trajanja javne razgrnitve in zadolži pristojno službo za pripravo predloga.
- Župan Mestne občine Novo mesto posreduje predlog UN s poročilom o pripombah iz javne razgrnitve občinskemu svetu v obravnavo in mu predlaga sprejem UN z odlokom.
- Odlok se objavi v Uradnem listu.

4.člen

## Organizacija priprave ureditvenega načrta

Naročnik ureditvenega načrta in investitor posega v prostor je:
Mestna občina Novo mesto

Izdelovalca ureditvenega načrta se določi na podlagi zbranih ponudb oziroma javnega razpisa.

Koordinatorja pri izdelavi naloge sta Sekretariat za varstvo okolja in urejanje prostora-Zavod za družbeno planiranje in urbanistično načrtovanje in Sekretariat za izobraževanje, vzgojo, zdravstvo in socialne zadeve Mestne občine Novo mesto.

5.člen

Program priprave se objavi v Uradnem listu RS in začne veljati z dnem sprejema na Občinskem svetu Mestne občine Novo mesto.

Številka:
Datum:

Mestna občina Novo mesto
Občinski svet
Predsednik

Janez Mežan

Na podlagi prvega odstavka 2. člena zakona o planiranju in urejanju prostora v prehodnem obdobju (Ur. list RS, št. 48/90), 17. člena statuta Mestne občine Novo mesto (Ur. list RS št. 13/95, 37/95, 8/96 in 68/96) je Občinski svet Mestne občine Novo mesto na svoji seji dne in dne sprejel

# PROGRAM PRIPRAVE SPREMEMB IN DOPOLNITEV prostorskih sestavin dolgoročnega plana občine Novo mesto za obdobje od leta 1986 do leta 2000 in srednjeročnega družbenega plana občine Novo mesto za obdobje od leta 1986 do leta 1990, za območje Mestne občine Novo mesto, dopolnjenega 1997

1. člen

1. Predmet in cilj sprememb in dopolnitev

S tem programom se podrobneje določijo:
- vsebina in obseg strokovnih podlag, ki jih je potrebno opraviti v postopku priprave in sprejemanja prostorskih sestavin dolgoročnega plana občine Novo mesto za obdobje od leta 1986 do leta 2000 (Skupščinski Dolenjski list št.: 24/86, 3/90, 10/90, 9/91 in Uradni list RS št.: 17/92, 58/95) in prostorskih sestavin srednjeročnega družbenega plana občine Novo mesto za obdobje od leta 1986 do leta 1990 (Skupščinski Dolenjski list št.: 24/86, 15/90, 9/91, 12/91 in Uradni list R S št.: 7/92, 23/92, 28/92, 35/92, 50/92, 1/93, 28/93, 32/93, 60/93, 60/93, 69/93, 20/94, 50/94, 71/94, 78/94, 58/95,11/96 in 16/96) - v nadaljevanju sprememb in dopolnitev prostorskih sestavin občinskih planskih aktov

- subjekti, ki sodelujejo pri pripravi sprememb in dopolnitev prostorskih sestavin občinskih planskih aktov

- način njihovega sodelovanja oziroma naloge in obveznosti, ki jih morajo pri tem opraviti

- določijo se roki za posamezne faze priprave prostorskih sestavin občinskih planskih aktov ter sredstva potrebna za njihovo pripravo

- nosilca strokovnih aktivnosti priprave sprememb in dopolnitev prostorskih sestavin občinskih planskih aktov

- prostorske sestavine ki se spreminjajo, oziroma dopolnjujejo

2. člen

2. Vsebina in obseg sprememb in dopolnitev

Spremembe in dopolnitve občinskih planskih aktov se nanašajo na tiste sestavine, ki jih zadevajo:
- širitev, dograditev in ureditev romskega naselja Ruperč vrh

V veljavnih prostorskih sestavinah dolgoročnega in srednjeročnega družbenega plana občine Novo mesto se je romsko naselje Ruperč vrh razvijalo spontano ter nekoliko s pomočjo Sekretariata za izobraževanje, vzgojo, zdravstvo in socialne zadeve Mestne občine Novo mesto.
Vsi objekti razen dva so znotraj stavbnega zemljišča, ki ga opredeljuje srednjeročni družbeni plan občine Novo mesto za območje Mestne občine Novo mesto za obdobje od leta 1986 do leta 1990 s spremembami in dopolnitvami; velik problem pa je neurejena infrastruktura znotraj naselja in neprimerne navezave naselje na mimoidočo lokalno cesto št. L-2501 (Novo mesto – meja občine Semič).
Ustrezno se dopolnijo sledeče sestavine planskih aktov:

**1. Tekstualni del:**

1. Dolgoročni plan občine Novo mesto za obdobje od leta 1986 do leta 2000, dopolnjen v letih od 1990 do 1997, za območje Mestne občine Novo mesto omenja Rome v poglavjih:

   3.1.3.4. Stanovanjsko gospodarstvo
   3.3.6. Socialno varstvo;

ne pa posebej v poglavju 3.5.5. Načini urejanja prostora, kar je tudi prav, saj jih izenačuje z vsemi ostalimi občani.

2. Srednjeročni družbeni plan občine Novo mesto za obdobje od leta 1986 do leta 1990, dopolnjen v letih od leta 1990 do 1997 za območje Mestne občine Novo mesto v poglavjih:

   6.4. Načini urejanja prostora
   6.6. Kartografski del in programske zasnove; doda se:

-Programska zasnova za zazidalni načrt romskega naselja Ruperč vrh

**2. Kartografski del in kartografska dokumentacija k dolgoročnem in srednjeročnem planu občine Novo mesto za območje Mestne občine Novo mesto:**

**1. kartografski del na kartah:**
- zasnova kmetijstva, gozdarstva, rudnin in območij za poselitev
- zasnova načinov urejanja

**2. kartografska dokumentacija: list PKN 1:5000 Semič-6**

Grafični prikaz sprememb in dopolnitev prostorskih sestavin občinskih planskih aktov se pripravi s smiselnim upoštevanjem 39. člena Navodila o vsebini in metodologiji izdelave posebnih strokovnih podlag in prostorskih sestavin planskih aktov občine (Ur. list RS št. 20/85).

3. Organizacija priprave sprememb in dopolnitev

a) Izvajalec strokovnih aktivnosti priprave strokovnih podlag in drugih strokovnih gradiv glede ZN za romsko naselje Ruperč vrh bo določen na podlagi javnega razpisa.

b) Kot koordinator postopka priprave in sprejemanja se določi:

-župan Mestne občine Novo mesto, oziroma občinska strokovna služba pristojna za prostor (pooblaščeni predstavnik)

3. člen

4. Viri

Organi in organizacije, ki sodelujejo pri pripravi sprememb in dopolnitev občinskih planskih aktov so:

-Mestna občina Novo mesto, Sekr. za komunalne zadeve
-Ministrstvo za okolje in prostor s svojim Uradom za prostorsko planiranje
-Krajevna skupnost Birčna vas
-JP Komunala Novo mesto
-Ministrstvo za kmetijstvo, gozdarstvo in prehrano, Zavod za gozdove Slovenije, OE Novo mesto
-JP Elektro PE Elektro Novo mesto
-Telekom Slovenije, PE Novo mesto
-Ministrstvo za zdravstvo, zdravstveni inšpektorat RS, Enota Novo mesto
-Ministrstvo za obrambo, Inšpektorat RS za varstvo pred naravnimi in drugimi nesrečami, Izpostava Novo mesto
-Zavod za varstvo naravne in kulturne dediščine Novo mesto
-Cestno podjetje Novo mesto

4. člen

5. Terminski plan

-S pripravo strokovnih podlag za spremembe in dopolnitve občinskih planskih aktov se prične po podpisu pogodbe z izdelovalcem.

-Osnutek sprememb in dopolnitev občinskih planskih aktov se dostavi Občinskemu svetu Mestne občine Novo mesto najkasneje v treh mesecih od podpisa pogodbe z izdelovalcem spremembe in dopolnitve planskih aktov Mestne občine Novo mesto.

-Župan Mestne občine Novo mesto sprejme sklep o enomesečni javni razgrnitvi osnutka sprememb in dopolnitve občinskih planskih aktov v roku 8 dni po sprejemu gradiva iz prejšnje alinee; sklepa o javni razgrnitvi se objavita v Uradnem listu RS

-Javna razgrnitev se izvede na sedežih Mestne občine Novo mesto in sedežu krajevne skupnosti Birčna vas, za 30 dni po dnevu objave sklepa o javni razgrnitvi iz prejšnje alinee

-Javna razprava se izvede na sedežu krajevne skupnosti Birčna vas v času javne razgrnitve

-Občani, organi in organizacije, krajevna skupnost ter drugi zainteresirani oziroma prizadeti lahko podajo pisne pripombe v času trajanja javne razgrnitve osnutka sprememb in dopolnitev občinskih planskih aktov

-Župan Mestne občine Novo mesto v sodelovanju z Odborom za okolje in prostor zavzame stališča do pripomb in predlogov, podanih v času trajanja javne razgrnitve. Tako pripravljeni osnutek se posreduje občinskemu svetu v obravnavo

-Župan poskrbi za pripravo usklajenega predloga sprememb in dopolnitev občinskih planskih aktov oziroma dopolnitve in popravke tistih njegovih sestavin, na katere so se nanašale utemeljene pripombe in predlogi ter ga posreduje na Ministrstvo za okolje in prostor, Uradu RS za prostorsko planiranje (v nadaljevanju MOP) s predlogom za ugotovitev njegove usklajenosti z obveznimi izhodišči prostorskih sestavin dolgoročnega in srednjeročnega plana Republike Slovenije (v nadaljevanju republiški prostorski plan).

-Župan Mestne občine Novo mesto posreduje po sprejetju sklepa Vlade Republike Slovenije o usklajenosti sprememb in dopolnitev občinskih planskih aktov z obveznimi izhodišči republiškega prostorskega plana predlog sprememb in dopolnitev občinskih planskih aktov občinskemu svetu v sprejem.

5. člen

6. Sredstva

Za pripravo sprememb in dopolnitev občinskih planskih aktov zagotovi sredstva Mestna občina Novo mesto Novo mesto (Sekretariat za varstvo okolja in urejanje prostora in Sekretariat za izobraževanje, vzgojo, zdravstvo in socialne zadeve).

Številka:
Datum :

Mestna občina Novo mesto
Občinski svet
Predsednik

Občinska sveta Mestne občine Novo mesto je na podlagi 34. člena Zakona o urejanju naselij in drugih posegov v prostor (Ur. list SRS št. 18/84, 37/85, in 29/86 ter Ur. list RS št. 26/90 in 71/93) na svoji seji dne in dne sprejel

# PROGRAM PRIPRAVE ZAZIDALNEGA NAČRTA ZA ROMSKO NASELJE RUPERČ VRH

## A) Splošni podatki o pripravi zazidalnega načrta

### A.1. Podatki o predhodnih aktivnostih z obrazložitvijo in utemeljitvijo priprave zazidalnega načrta

Zadnjih nekaj let je izrazit problem neurejenega statusa romskega naselja Ruperč vrh, ki je tako kot večina romskih naselij, nastalo in se razvijalo stihijsko – brez planskih posegov v prostor. Od leta 1994 tudi sami stanovalci tega naselja poskušajo v sodelovanju s pristojnimi Sekretariati in službami pri Mestni občini Novo mesto rešiti zdaj že nevzdržne prostorsko infrastrukturne probleme tega strnjenega naselja.

Eden večjih problemov obravnavanega romskega naselja je tudi to, da se nahaja na robu nekdanjega velikega in lepega posestva, ki je sedaj z večjim delom v območju pod varstvom naravne in kulturne dediščine.

### A.2. Splošni podatki o predlagani ureditvi

Z zazidalnim načrtom bi se predvsem opredelile skrajne meje širitve naselja (individualne stanovanjske hiše) s plansko pozidavo ter določila popolna infrastrukturna oprema naselja. Cestna infrastruktura je sedaj popolnoma neurejena, pojavlja pa se pri Romih že tudi zahteva po omogočanju obrtnih in storitveno trgovskih dejavnosti in sicer ob lokalni cesti.

Velik poudarek bo potrebno dati na občutljivost prostora oziroma srečanja grajene strukture naselja in obvarovane naravne pokrajine (gozd, travniki, lovski rezervat).

## B.) Priprava zazidalnega načrta

### B.1. Obseg priprave zazidalnega načrta

Zazidalni načrt se pripravi v vsebini, kot je predpisana z Zakonom o urejanju naselij in drugih posegov v prostor (Ur. list SRS št. 18/84, 37/85 in 29/86 ter Ur. list RS št. 26/90, 18/93, 47/93 in 71/93) - v nadaljevanju ZUNDPP in z podzakonskim Navodilom o vsebini potrebnih strokovnih podlag in o vsebini prostorsko izvedbenih aktov (Ur. list SRS št. 14/85).

Vzporedno z izdelavo zazidalnega načrta bo potekal postopek sprememb in dopolnitev prostorskih sestavin planskih aktov Mestne občine Novo mesto v delu kot bo opredeljeno v osnutku zazidalnega načrta.

### B.2. Predhodno pripravljene strokovne podlage

Predhodno pripravljene strokovne podlage in veljavna planska in urbanistična dokumentacija, ki se jih mora upoštevati pri pripravi zazidalnega načrta bo:

-Idejni koncept zazidave usklajen s smernicami za varstvo kulturne in naravne krajine

-Lokacijska dokumentacija za lovski rezervat ki meji na naselje

**B.3. Naročnik in izdelovalec zazidalnega načrta ter investitor posega v prostor**
Naročnik zazidalnega načrta je:
Mestna občina Novo mesto, Sekretariat za varstvo okolja in urejanje prostora

Investitor zazidalnega načrta je:
Mestna občina Novo mesto, Sekretariat za varstvo okolja in urejanje prostora in Sekretariat za izobraževanje, vzgojo, zdravstvo in socialne zadeve

Izdelovalec zazidalnega načrta:
V sodelovanju z investitorjem je bo izdelovalec zazidalnega načrta izbran na osnovi javnega natečaja na podlagi Odredbe o postopku za izvajanje javnega razpisa za oddajo javnih naročil (Ur. list RS št. 28/93).

**B.4. Organi in organizacije, ki morajo podati predhodne pogoje in mnenja za pripravo osnutka zazidalnega načrta ter soglasja k dopolnjenem osnutku zazidalnega načrta:**

Organi in organizacije, ki morajo pred začetkom priprave zazidalnega načrta podati **predhodne pogoje in mnenja** za njegovo pripravo:
1. Mestna občina Novo mesto, Sekretariat za komunalne zadeve
2. JP Komunala Novo mesto
3. JP Elektro PE Novo mesto
4. Telekom Slovenije PE Novo mesto
5. Ministrstvo za zdravstvo, zdravstveni inšpektorat RS, Enota Novo mesto
6. Ministrstvo za obrambo, Inšpektorat RS za varstvo pred naravnimi in drugimi nesrečami, Izpostava Novo mesto
7. Zavod za gozdove Slovenije, OE Novo mesto
8. Krajevna skupnost Birčna vas
9. Zavod za varstvo naravne in kulturne dediščine Novo mesto
10. Cestno podjetje Novo mesto

V primeru, da organ oziroma organizacija v 30 dneh ne bo podal pogojev, se bo v skladu z 45.A členom in 35. členom ZUDPP smatralo, da nima pogojev, oziroma, da s predloženo dokumentacijo soglaša.

Organi in organizacije, ki morajo, v skladu z zakonskimi pooblastili podati **soglasje brez pogojev** k predlogu lokacijskega načrta:
1. Mestna občina Novo mesto, Sekr. za komunalne zadeve
2. Krajevna skupnost Birčna vas
3. Zavod za gozdove Slovenije, OE Novo mesto
4. JP Komunala Novo mesto
5. JP Elektro, PE Novo mesto
6. Telekom Slovenije, PE Novo mesto
7. Ministrstvo za zdravstvo, zdravstveni inšpektorat RS, Enota Novo mesto
8. Ministrstvo za obrambo, Inšpektorat RS za varstvi pred naravnimi in drugimi nesrečami Izpostava Novo mesto
9. Zavod za varstvo naravne in kulturne dediščine Novo mesto
10. Cestno podjetje Novo mesto

**B.6. Izdelava osnutka zazidalnega načrta**

V postopku priprave zazidalnega načrta za romsko naselje Ruperč vrh je potrebno povzeti in predstaviti dosedanje vrednotenje območja ter pripraviti strokovne podlage.
Izdelovalec zazidalnega načrta bo ocenil ali je bilo vrednotenje ustrezno in ga dopolnil z metodologijami posameznih resorjev (kmetijstvo, lovstvo, varstvo okolja).

Na osnovi strokovnih podlag in predhodnih mnenj bo izdelan osnutek zazidalnega načrta.
Pred pričetkom izdelave zazidalnega načrta se morajo pridobiti pogoji pristojnih organov in organizacij navedenih v točki B.4. tega programa.
Osnutek zazidalnega načrta, kot smiselni izvleček sestavin iz 28., 29. in 32. člena ZUNDPP ter 55. in 56. člena Zakona o varstvu okolja (Ur. list RS št. 32/93) mora vsebovati:

a) tekstualni del
-splošni podatki o zazidalnem načrtu, o izdelovalcu zazidalnega načrta
-vsebinsko, kazalo vseh sestavin zazidalnega načrta
-obrazložitev in utemeljitev zazidalnega načrta z obrazložitvijo
-podatki o infrastrukturnih objektih in napravah, ogrevanje
-opis prostorskih rešitev po posameznih področjih
-funkcionalne ter oblikovalske rešitve objektov in naprav z višinsko regulacijo
-varstvo narave (voda, zrak, tla, biotopi)
-ukrepi za varovanje delovnega in bivalnega okolja
-varstvo kmetijskih zemljišč in gozdov
-vodnogospodarske ureditve in varovanje vodnih virov
-zasnova ureditve zelenih in prometnih površin
-rešitve v zvezi z zaščito pred naravnimi in drugimi nesrečami
-seznam parcel, ki se nahajajo znotraj meje obravnavanega območja, s podatki o označbi, površini, vrsti rabe in lastništvu
-etape izvajanja zazidalnega načrta, obveznosti investitorja pri izvajanju ZN ter ocena stroškov
-pogoji pristojnih organov in organizacij

b) grafični del
-prikazi iz prostorskih sestavin občinskega dolgoročnega in srednjeročnega plana za obravnavano območje
-publikacijska karta s prikazom območja lokacijskega načrta M 1:50000 in prikaz na topografski karti M 1:25000
-pregledni situacijski načrt M 1:5000 z vključujočo namensko rabo prostora
-ureditvena in arhitektonsko zazidalna situacija (na topografski osnovi), ki vsebuje tehnične, prometne, komunalne, krajinske, oblikovalske, urbanistične, in okoljevarstvene rešitve
-katastrski načrt z obodno parcelacijo ter načrt gradbenih parcel in zakoličbeni načrt
-objekti predvideni za rušitev, prestavitev in prilagoditev ter analiza ustvarjenih razmer
-idejne rešitve komunalnih in energetskih ureditev
-idejna višinska regulacija
-prometno tehnična situacija (elementi regulacije prometa s prometno signalizacijo)
-karakteristične prečne profile in normalne vzdolžne profile internih cest

c) Poročilo o vplivih na okolje, izdelano v skladu z Navodilom o metodologiji za izdelavo poročila o vplivih na okolje (Ur. list RS št. 70/96) z naslednjo vsebino:
-uvod
-zapisnik sestanka med naročnikom in izvajalcem ter drugimi udeleženci, ki jih določi naročnik (opredelitev relevantnih sestavin okolja, izbor vplivov za obravnavo, določitev območja

obdelave)
-opis začetnega stanja okolja
-opis značilnosti posega v okolje
-opis in ocena pričakovanih vplivov na okolje
-usmeritve in predlog ukrepov za zmanjšanje vplivov na okolje in optimizacijo drugih elementov
-opozorila glede celovitosti projekta in poročila ter težave pri njuni izdelavi
-končno poročilo o rešitvah in ukrepih v ZN

d) Osnutek odloka o zazidalnem načrtu
-meja, oziroma obodna parcelacija in seznam parcel, ki se nahajajo znotraj meje obravnavanega območja
-funkcija območja s pogoji za izrabo in kvaliteto posegov v prostor
-pogoji za urbanistično-arhitektonsko in krajinsko oblikovanje
-drugi pogoji ki so pomembni za izvedbo predvidenih posegov
-možnost etapnega izvajanja posegov
-obveznosti investitorja in izvajalcev pri izvajanju zazidalnega načrta

**B.7. Izdelava predloga , osnutka in dopolnitev prostorskih sestavin planskih aktov**
Vzporedno z izdelavo osnutka zazidalnega načrta se mora izdelati osnutek sprememb in dopolnitev prostorskih sestavin planskih aktov Mestne občine Novo mesto, ki bo opredeljen v osnutku zazidalnega načrta.

**B.8. Predlog sklepa o javni razgrnitvi osnutka zazidalnega načrta**
Ko župan Mestne občine Novo mesto ugotovit da je osnutek pripravljen po vsebini iz točke B.5. tega programa ter da so v postopku opravljene tudi druge aktivnosti iz tega programa (pogoji, mnenja itd.), sprejme sklep o javni razgrnitvi osnutka zazidalnega načrta. Sklep se objavi v Uradnem listu RS, gradivo pa se razgrne v prizadeti KS na krajevno običajen način.

**B.8. Terminski plan**
Izdelava zazidalnega načrta bo potekala po terminskem planu, ki je podan v prilogi

**C.) Sprejemanje zazidalnega načrta**

**C.1. Javna razgrnitev osnutka zazidalnega načrta**
V skladu z 37. in 38. členom ZUNDPP Mestna občina Novo mesto pripravi javno razgrnitev in javno obravnavo osnutka zazidalnega načrta skupaj z osnutkom sprememb in dopolnitev prostorskih sestavin občinskih planskih aktov.
V času javne razgrnitve bo Mestna občina Novo mesto organizirala javno obravnavo v krajevni skupnosti Birčna vas.
Občinski svet Mestne občine Novo mesto mora v času javne razgrnitve ZN, oziroma pred njo obravnavati osnutek ZN in se seznaniti z vsemi do tedaj danimi stališči, pripombami in predlogi iz javne razgrnitve osnutka dokumenta.

**C.2. Postopek usklajevanja po javni razgrnitvi**
Do vseh pripomb in predlogov razvrščenih v tiste, ki se nanašajo na osnutek zazidalnega načrta in tiste, ki se nanašajo na osnutek spremembe za spremembo plana (znotraj tega so razvrščene v smiselne vsebinske sklope) zavzame župan (v sodelovanju z Odborom za okolje in prostor) stališča.

Predhodno župan, oziroma strokovna služba zbere strokovna stališča do pripomb strokovnih služb.
Tako pridobljena stališča do pripomb župan posreduje izdelovalcu ZN.

**C.3. Izdelava in vsebina usklajenega predloga zazidalnega načrta**
Izdelovalec ZN sprejeta stališča župana do pripomb iz javne razgrnitve upošteva in dopolni osnutek ZN v 30 dneh od prejetja pripomb.
Na tako dopolnjen osnutek ZN izvajalec pridobi soglasja brez pogojev pristojnih organov, organizacij in skupnosti, ki morajo odgovoriti v 30 dneh, sicer se smatra, da se strinjajo.

Predlog zazidalnega načrta, kot smiselni izvleček sestavin iz 28., 29. in 32. člena ZUNDPP ter 55. in 56. člena Zakona o varstvu okolja (Ur. list RS št. 3/93) mora vsebovati poleg sestavin iz točke B.5.,
a) v tekstualnem delu:
-ocene stroškov za izvajanje ZN
-soglasja pristojnih organov in organizacij (točka B.3. tega programa)
-tehnični elementi za zakoličenje objektov ter za zakoličenje gradbenih parcel (območje izključne rabe)

b) v grafičnem delu:
-zakoličbeni načrt gradbenih parcel

**Predlog odloka o zazidalnem načrtu**
Odlok o sprejetju zazidalnega načrta mora biti oblikovan v skladu z 44. členom Navodila o vsebini posebnih strokovnih podlag in o vsebini prostorsko izvedbenih aktov (Ur. list SRS št. 14/85) in mora vsebovati:
-meje oz. obodna parcelacija in seznam parcel, ki se nahajajo znotraj meje obravnavanega območja
-funkcija območja s pogoji za izrabo in kvaliteto posegov v prostor
-pogoji za urbanistično, arhitektonsko in krajinsko oblikovanje območja in posegov v prostor na obravnavanem območju
-drugi pogoji ki so pomembni za izvedbo predvidenih posegov
-določitev toleranc pri legi in funkciji, ki so lahko dopustne v projektni dokumentaciji, z uporabo katerih pa se ne sme spreminjati vpliv na sosednje objekte in parcele ter na načrtovani videz obravnavanega območja in poslabšati bivalne in delovne razmere obravnavanega območja
-možnost etapnega izvajanja posegov
-režim in začasna namembnost zemljišč
-obveznost investitorja pri izvajanju zazidalnega načrta

**C.4. Sprejetje odloka o zazidalnem načrtu**
Občinski svet Mestne občine Novo mesto na predlog župana sprejme zazidalni načrt za romsko naselje Ruperč vrh z odlokom.
Odlok se objavi v Uradnem listu RS, rok njegove uveljavitve pa ne sme biti krajši kot 15 dni od njegove objave.

Številka:
Datum:

Mestna občina Novo mesto
Občinski svet
Predsednik

# IZSEK IZ SREDNJEROČNEGA DRUŽBENEGA PLANA OBČINE NOVO MESTO ZA OBDOBJE OD LETA 1986 DO LETA 1990, DOPOLNJEN OD 1990 DO 1996

Kartografska dokumentacija PKN 1 : 5000 (SDL št. 24/86, 15/90, 9/91, 12/91 ter Uradni list RS št. 7/92, 23/92, 28/92, 35/92, 50/92, 1/93, 28/93, 32/93, 60/93, 69/93, 20/94, 50/94, 71/94, 78/94, 58/95, 11/96, 16/96 IN 32/96).

LIST: N. mesto 46

PREDLAGAN POSEG na zem. s parc.št.: 547/16

K.O. : Šmihel pri N. mestu

OZNAČEN Z :

LEGA na PKN :

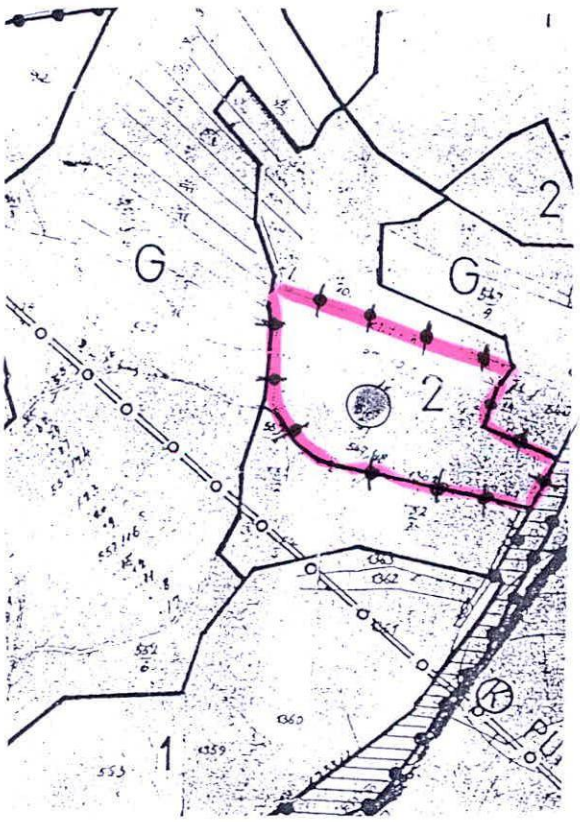


| stanie 1988 | plan do 1990 | |
|---|---|---|
| | | **KMETIJSTVO** |
| 1 | | 1. OBMOČJA KMETIJSKIH ZEMLJIŠČ • |
| 2 | | 2. OBMOČJA KMETIJSKIH ZEMLJIŠČ |
| | | **PROSTORSKO UREDITVENE OPERACIJE** |
| | | OBMOČJE OPERACIJE |
| K | k | KOMASACIJA |
| O | o | OSUŠEVANJE |
| A | a | AGROMELIORACIJE |
| AR | | ARONDACIJE |
| N | n | NAMAKANJE |
| | | **GOZDARSTVO** |
| G | | LESNO PROIZVODNI GOZD |
| GP | | GOZD S POSEBNIM POMENOM •• |
| | | **VODNO GOSPODARSTVO** |
| | | - VODNI VIRI IN OSKRBA Z VODO |
| | | POMEMBNEJŠI IZVIRI (OMEJENA RABA) • (ŠIRŠI VARSTVENI PAS) |
| | | IZVIRI (OMEJENA RABA) •• (ŠIRŠI VARSTVENI PAS) |
| | | VODNI IZVIR (IZKLJUČNA RABA) •• (OŽJI VARSTVENI PAS) |
| Z | | ZAJETJE • |
| | | PRIMARNI VODOVOD (OMEJENA RABA) •• |
| VH | VH | VODOHRAM (IZKLJUČNA RABA) •• |
| | | - SANACIJA VODNIH VIROV |
| | | PRIMARNI ZBIRALNIK ZA TRANZIT ODPADNIH VOD (OMEJENA RABA) |
| KČN | KČN | KOMUNALNA ČISTILNA NAPRAVA (IZKLJUČNA RABA) |
| SČN | SČN | SKUPNA ČISTILNA NAPRAVA (IZKLJUČNA RABA) |
| IČN | IČN | INDUSTRIJSKA ČISTILNA NAPRAVA (IZKLJUČNA RABA) |
| | | ČISTILNE NAPRAVE Z ZMOG. < 10 000 EF SČN, KČN (IZ. RABA) •• |
| | | ČISTILNE NAPRAVE Z ZMOGL. > 10 000 EF SČN, KČN (IZ. RABA) • |
| ČRP | ČRP | ČRPALIŠČE ODPADNE VODE |
| | | **RUDARSTVO** |
| | (SAN) | PRIDOBIVALNO OBMOČJE |
| | | SANACIJA POŠKODOVANEGA OBMOČJA |
| | | OZNAČBA RUDNIN |
| | | Pr - KREMEN IN KREMENOV PESEK • |
| | | Lo - LONČARSKA IN OPEKARSKA GLINA •• |
| | | Pe - PESEK |
| | | **NARAVNA IN KULTURNA DEDIŠČINA** |
| | | OBMOČJE OMEJENE RABE |
| | | OBJEKT VAROVANJA |
| | | 1. OBJEKTI IN OBMOČJA NARAVNE DEDIŠČINE |
| | | **REKREACIJA V NARAVNEM OKOLJU** |
| | | OBALA ZA KOPANJE (IZKLJUČNA RABA) |
| b | b | BAZEN |
| | | **SANACIJA NARAVNIH VIROV** |
| ko | | ODLAGALIŠČE KOMUNALNIH ODPADKOV (IZKLJUČNA RABA) •• |
| | | **POSELITEVNARAVNIH VIROV** |
| | | OBMOČJA STAVBNIH ZEMLJIŠČ |
| | | STANOVANJSKA GRADNJA (S) |
| | | OSKRBNE IN STORITVENE DEJAVNOSTI (O) |
| | | PROIZVODNE DEJAVNOSTI (P) |
| | | TURISTIČNE DEJAVNOSTI (T) |
| | | INFRASTRUKTURNI OBJEKTI (K) |
| | | ŠPORT IN REKREACIJA (Š) |
| | | **NAČINI UREJANJA PROSTORA** |
| | | OBSTOJEČ S SREDNJEROČNIM PLANOM OBČINE USKLADEN PIA |
| | | PIA, KI BO PRIPRAVLJEN V TEKOČEM PLANSKEM OBDOBJU |
| Z -/- | | ZAZIDALNI NAČRT (ZN) |
| UN -/- | | UREDITVENI NAČRT (UN) |
| | | LOKACIJSKI NAČRT (LN) |
| | | PROSTORSKO UREDITVENI POGOJI (PUP) |
| | | **PROMET** |
| | | OBMOČJE CESTNIH OBJEKTOV (IZKLJUČNA RABA) |
| | | OBMOČJE ŽELEZNIŠKIH OBJEKTOV (IZKLJUČNA RABA) |
| | | OBMOČJE LETALIŠČ - OMEJENA RABA •• |
| | | OBMOČJE LETALIŠČ - NADZOROVANA RABA |
| | | **ENERGETIKA** |
| | | ELEKTROENERGETSKI OBJEKT (DALJNOVOD) |
| | P | PLINOVOD |
| RTP | RTP | RAZDELILNA TRANSFORMATORSKA POSTAJA (IZKLJUČNA RABA) • |
| | | OSTALI ENERGETSKI OBJEKTI (TP, MRP, RP) (IZKLJUČNA RABA) |
| | | OBMOČJE EN. OBJEKTOV (110 KV, 400 KV, MAG., PLIN.) (OM. RABA) • |
| | | OBMOČJE ENERGETSKIH OBJEKTOV (20 KV) (OMEJENA RABA) •• |

• • obvezno izhodišče dolgoročnega plana SR Slovenije

•• •• obvezno izhodišče dolgoročnega plana občine

Ta kopija je enaka originalu.

Novo mesto, august 1996

OBČINA NOVO MESTO SKUPNA UPRAVA ZA VARSTVO OKOLJA IN UREJANJE PROSTORA

Vodja SVOUP:

Milan Dular, d.i.geod.

8

# ODLOK O PROSTORSKO UREDITVENIH POGOJIH ZA NOVO MESTO (IZVEN MESTNEGA JEDRA) IN PREDMESTNA SREDIŠČA

(URL RS št. 7/92, 32/93, 22/95, 37/95, 41/95, 35/97)

## LEGENDA:

### SPLOŠNE OZNAKE

| | |
|---|---|
| III | - ureditveno območje |
| III/Ž | - šifra urejanja posebnih ureditvenih pogojev |
| III/Ž00 | - ureditveno območje (UO), ki se trajno ureja s PUP |
| III/Ž00 | - ureditveno območje (UO), ki se ureja s PUP le do sprejetja PIN |
| — — — — | - meja ureditvenega sklopa |
| ———— | - meja ureditvenega območja (UO) |
| ———— | - meja prostorsko izvedbenega načrta (PIN) območje začasnih PUP |
| — — — — | - prehodna meja PIN med dvema ureditvenima območjema (UO) |
| - - - - - - - - | - maksimalna meja UO/PIN iz smeri grajenega prostora mesta v smeri naravnega (nepozidanega, neurbaniziranega) prostora |
| | - območje, ki se trajno/začasno ureja s PUP, vendar je blokirano do uskladitve z družbenim planom |

### LEGENDA UREDITVENIH PODROČIJ (UP) MESTA

| | |
|---|---|
| UP I | - središče mesta ureja odlok o PUP za območje mestnega jedra Novega mesta, SDL št. 12/91 |
| UP II | - Grm/Žabja vas/Recljev hrib, IMV |
| UP III | - Kandija/Drska/Brod |
| UP IV | - Šmihel/Regrča vas |
| UP V | - Bršljin/Cegelnica |
| UP VI | - Gotna vas |
| UP VII | - Ločna/Ragovo |
| UP VIII | - Mačkovec |
| UP IX | - V. M. Bučna vas/D. Kamence/Potočna vas/Muhaber |

### Predmestna centra

| | |
|---|---|
| UP X | - V. Cikava/Smolenja vas/M. Slatnik |
| UP XI | - Prečna |

Ta kopija je enaka originalu

### ŠIFRE UREJANJA POSEBNIH PROSTORSKO UREDITVENIH POGOJEV

Šifre značaja za gradbeno enoto (GE)

| | |
|---|---|
| /A | - mestna GE |
| /B | - vzdolžna GE I |
| /C | - vzdolžna GE II |
| /D | - GE javne zgradbe |
| /E | - GE posebne javne zgradbe |
| /F | - gospodarske GE |
| /G | - industrijska GE |
| /H | - GE ISH |
| /I | - suburbana GE |
| /J | - UO stanovanj v bloku |
| /K | - UO vrstnih hiš |

Druge vrste urejanja s PUP

| | |
|---|---|
| /L | - specifični sklopi |
| /M | - specifični sklopi |
| /N | - (začasno blokirani posegi na GE (potencialna odstranitev ali radikalna prezidava zaradi pomembnih posegov v merilu mesta, izvedena v okviru PIN) |
| /O | - (začasno) blokirani gradbeni posegi na nestavbnem zemljišču ter spremembe namembnosti zemljišč, razen preureditev stavbnega ali drugega zemljišča v obdelovalne površine ali parkovne ureditve (potencialna urbanizacija v okviru PIN) |
| /P | - blokirano spreminjanje namembnosti zemljišča in agrotehnični ter gradbeni posegi razen vzdrževalnih in rušitvenih del na stavbah (potencialno preoblikovanje v pol-javni park) |
| /R | - (začasno) blokirano spreminjanje namembnosti zemljišča, parcelne delitve, prepovedani gradbeni posegi in spreminjanje krajinske podobe prostora (potencialni kvalitetni mestni park ali le parkovna ureditev komunikacij z ohranjenimi kmetijskimi zemljišči) |
| /S | - površine, trajno namenjene kmetijski proizvodnji v območju intenzivne urbane sredine, z ohranjeno vizualno podobo in površinsko strukturo |
| /T | - proizvodni gozd (do sprejetja PIN niso dovoljeni gradbeni posegi ali izsekava delov gozda) |
| /U | - do sprejetja PIN niso dovoljeni gradbeni posegi ali izsekava delov gozda - potencialni parkovni gozd |
| /V | - trajno varovan proizvodni gozd |
| /Z | - tekoče vode, obvodni ambienti, za vse posege je potrebno pridobiti soglasje pooblaščenega upravljalca (do sprejetja PIN niso dovoljeni gradbeni posegi ter izvajanje kakršnihkoli priključkov na vodni režim) |

Sekretariat za varstvo okolja in urejanje prostora
Zavod za družbeno planiranje in urbanistično načrtovanje

Sekretar

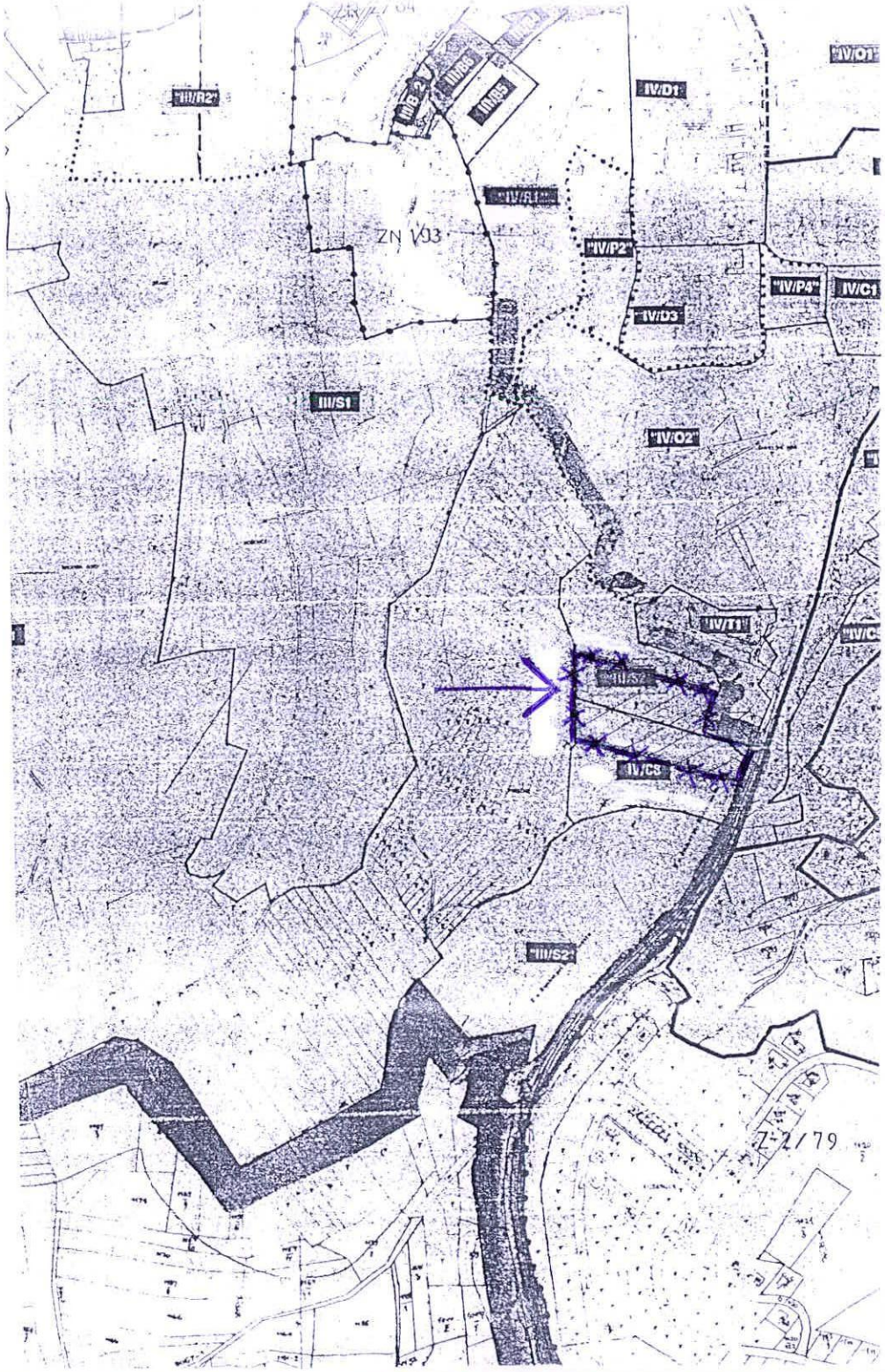

REPUBLIKA SLOVENIJA
MINISTRSTVO ZA OKOLJE IN PROSTOR
GEODETSKA UPRAVA REPUBLIKE SLOVENIJE
OBMOČNA GEODETSKA UPRAVA NOVO MESTO
IZPOSTAVA NOVO MESTO

8000 NOVO MESTO

Katastrski obrazec st. 14

Kat. obč. Šmihel pri Nm. l. o. n. 46-8,9

Naročnik: ni

19

# KOPIJA KATASTRSKEGA NAČRTA

Merilo 1:1000

st. 4/1031-95

Taksa po tar. številki 1,25 ZAT

v znesku 330.- SIT

bila plačana.

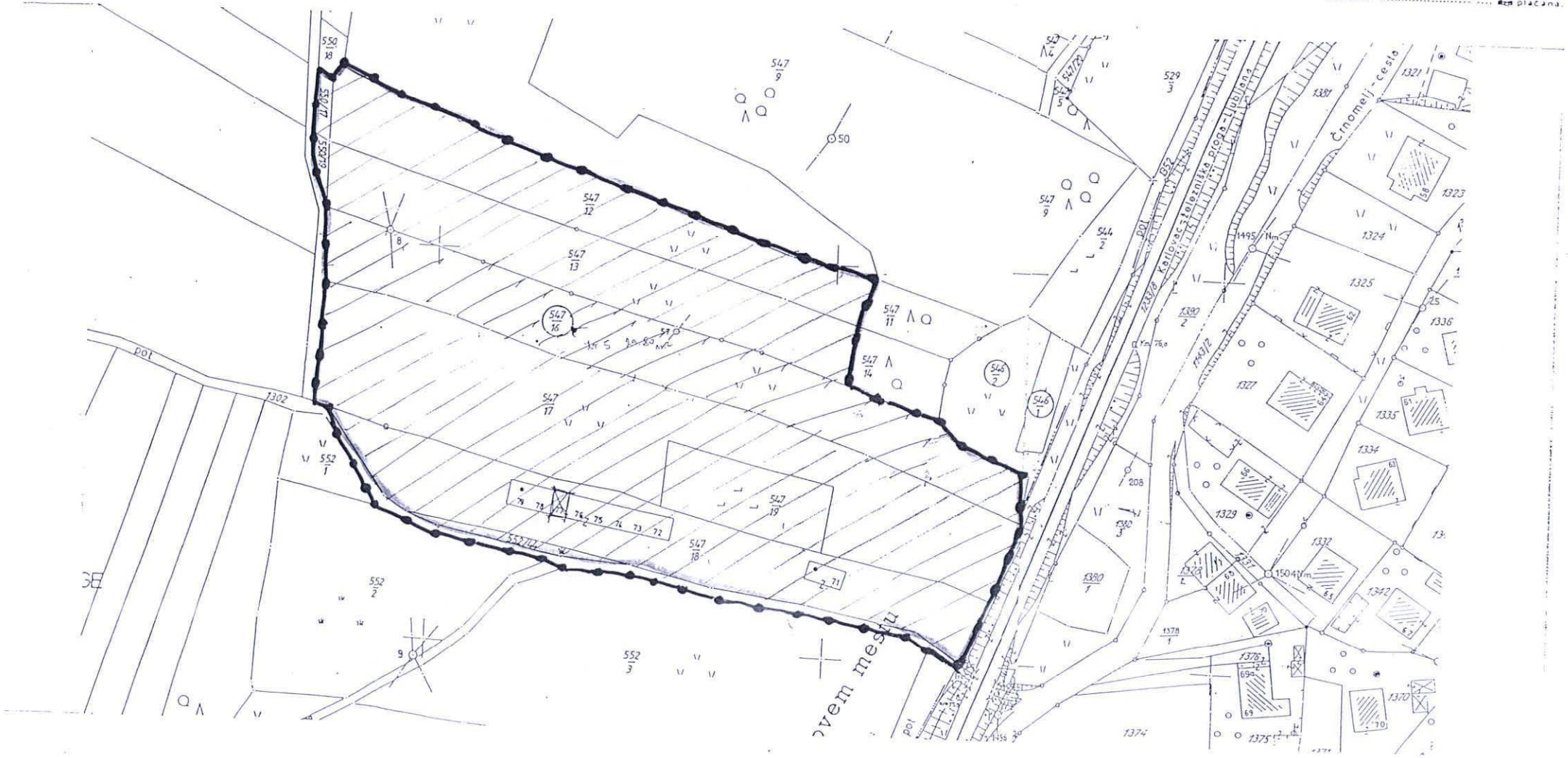


Izdal:

Kopija ustreza načrtu

Novo m. dne 18. 4. 19. 95

Potrjuje:

REPUBLIKA SLOVENIJA
MINISTRSTVO ZA OKOLJE IN PROSTOR
GEODETSKA UPRAVA REPUBLIKE SLOVENIJE
IZPOSTAVA NOVO MESTO

REPUBLIKA SLOVENIJA - MINISTRSTVO ZA OKOLJE IN PROSTOR - GEODETSKA UPRAVA REPUBLIKE SLOVENIJE
OBMOČNA GEODETSKA UPRAVA NOVO MESTO- IZPOSTAVA NOVO MESTO
NOVI TRG 6 - 8000 NOVO MESTO - TEL.: (068 ) 317-189, 321-040 - FAX.: (068 ) 323-333

# KOPIJA KATASTRSKEGA NAČRTA

| | | | | | |
|---|---|---|---|---|---|
| KATASTRSKA OBČINA | Stranska vas | MERILO | 1:2880 | Kopiral | |
| ŠT. VLOGE | 9/13 - 96 | D.L. | 1 | Potrdil dne: 13. 6. 96 | Vodja IOGU: Mojca Ožbolt d.i.geod. l.r. |

Kopija ustreza originalu načrta.
Taksa po tarifni številki čl. 16 toč. 3 ZUT v znesku prosto SIT je plačana.

© Geodetska uprava Republike Slovenije
Vse pravice razmnoževanja pridržane. Prepovedana sta vsaka predelava in razmnoževanje brez predhodnega dovoljenja Geodetske uprave Republike Slovenije.
Na osnovi mnenja Ministrstva za Informiranje št. 23/186-92 od 17/03-92 se šteje ta izdelek za proizvod, od katerega se plačuje 5% davek od prometa proizvodov.

M.P.

PRILOGA 2A

# IZSEK IZ PROSTORSKIH SESTAVIN DOLGOROČNEGA IN SREDNJEROČNEGA DRUŽBENEGA PLANA OBČINE NOVO MESTO ZA OBMOČJE MESTNE OBČINE NOVO MESTO, DOPOLNJENA OD 1990 DO 1997

Kartografska dokumentacija PKN 1 : 5000 (SDL št. 24/86, 15/90, 3/91, 9/91, 12/91 ter Uradni list RS št. 7/92, 23/92, 28/92, 35/92, 50/92, 1/93, 28/93, 32/93, 60/93, 69/93, 20/94, 50/94, 71/94, 78/94, 58/95, 68/95, 11/96, 16/96, 32/96 in 21/97).

LIST: Semič 6

PREDLAGAN POSEG na zem. s parc.št.:

K.O. : Stranska vas

OZNAČEN Z :

LEGA na PKN :

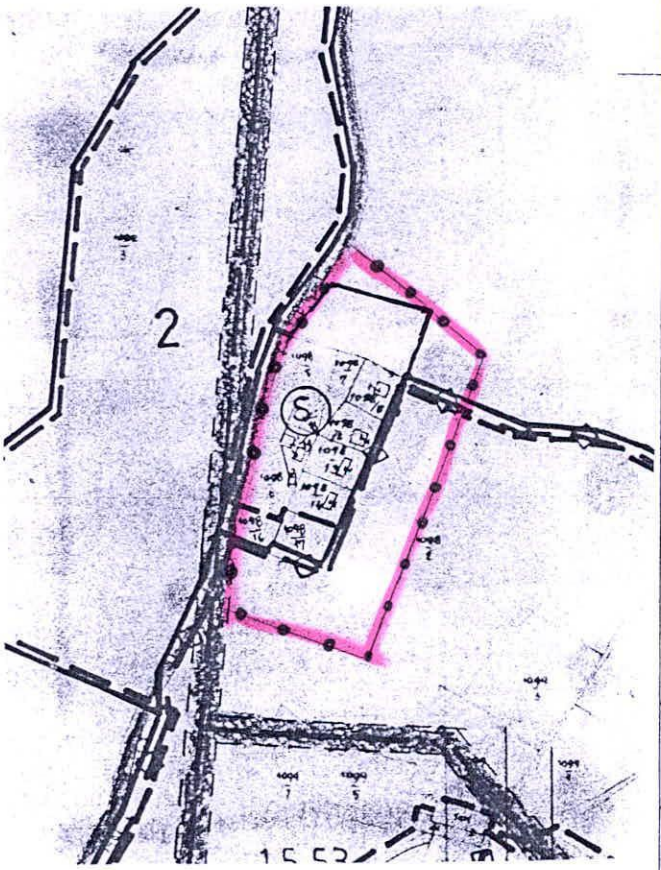


| stanje 1988 | plan do 1990 | |
|---|---|---|
| | | **KMETIJSTVO** |
| 1 | | 1. OBMOČJA KMETIJSKIH ZEMLJIŠČ • |
| 2 | | 2. OBMOČJA KMETIJSKIH ZEMLJIŠČ |
| | | **PROSTORSKO UREDITVENE OPERACIJE** |
| | | OBMOČJE OPERACIJE |
| K | k | KOMASACIJA |
| O | o | OSUŠEVANJE |
| A | a | AGROMELIORACIJE |
| AR | | ARONDACIJE |
| N | n | NAMAKANJE |
| | | **GOZDARSTVO** |
| G | | LESNO PROIZVODNI GOZD |
| GP | | GOZD S POSEBNIM POMENOM •• |
| | | **VODNO GOSPODARSTVO** |
| | | - VODNI VIRI IN OSKRBA Z VODO |
| | | POMEMBNEJŠI IZVIRI (OMEJENA RABA) • (ŠIRŠI VARSTVENI PAS) |
| | | IZVIRI (OMEJENA RABA) •• (ŠIRŠI VARSTVENI PAS) |
| | | VODNI IZVIR (IZKLJUČNA RABA) •• (OŽJI VARSTVENI PAS) |
| Z | | ZAJETJE • |
| | | PRIMARNI VODOVOD (OMEJENA RABA) •• |
| VH | VH | VODOHRAM (IZKLJUČNA RABA) •• |
| | | - SANACIJA VODNIH VIROV |
| | | PRIMARNI ZBIRALNIK ZA TRANZIT ODPADNIH VOD (OMEJENA RABA) |
| KČN | KČN | KOMUNALNA ČISTILNA NAPRAVA (IZKLJUČNA RABA) |
| SČN | SČN | SKUPNA ČISTILNA NAPRAVA (IZKLJUČNA RABA) |
| IČN | IČN | INDUSTRIJSKA ČISTILNA NAPRAVA (IZKLJUČNA RABA) |
| | | ČISTILNE NAPRAVE Z ZMOG. < 10 000 EF SČN, KČN (IZ. RABA) •• |
| | | ČISTILNE NAPRAVE Z ZMOGL. > 10 000 EF SČN, KČN (IZ. RABA) • |
| ČRP | ČRP | ČRPALIŠČE ODPADNE VODE |
| | | **RUDARSTVO** |
| | (SAN) | PRIDOBIVALNO OBMOČJE |
| | | SANACIJA POŠKODOVANEGA OBMOČJA |
| | | OZNAČBA RUDNIN |
| | | Pr - KREMEN IN KREMENOV PESEK • |
| | | Lo - LONČARSKA IN OPEKARSKA GLINA •• |
| | | Pe - PESEK |
| | | **NARAVNA IN KULTURNA DEDIŠČINA** |
| | | OBMOČJE OMEJENE RABE |
| | | OBJEKT VAROVANJA |
| | | 1. OBJEKTI IN OBMOČJA NARAVNE DEDIŠČINE |
| | | **REKREACIJA V NARAVNEM OKOLJU** |
| | | OBALA ZA KOPANJE (IZKLJUČNA RABA) |
| b | b | BAZEN |
| | | **SANACIJA NARAVNIH VIROV** |
| ko | | ODLAGALIŠČE KOMUNALNIH ODPADKOV (IZKLJUČNA RABA) •• |
| | | **POSELITEVNARAVNIH VIROV** |
| | | OBMOČJA STAVBNIH ZEMLJIŠČ |
| | | STANOVANJSKA GRADNJA (S) |
| | | OSKRBNE IN STORITVENE DEJAVNOSTI (O) |
| | | PROIZVODNE DEJAVNOSTI (P) |
| | | TURISTIČNE DEJAVNOSTI (T) |
| | | INFRASTRUKTURNI OBJEKTI (K) |
| | | ŠPORT IN REKREACIJA (Š) |
| | | **NAČINI UREJANJA PROSTORA** |
| | | OBSTOJEČ S SREDNJEROČNIM PLANOM OBČINE USKLADEN PIA |
| | | PIA, KI BO PRIPRAVLJEN V TEKOČEM PLANSKEM OBDOBJU |
| Z -/- | | ZAZIDALNI NAČRT (ZN) |
| UN -/- | | UREDITVENI NAČRT (UN) |
| | | LOKACIJSKI NAČRT (LN) |
| | | PROSTORSKO UREDITVENI POGOJI (PUP) |
| | | **PROMET** |
| | | OBMOČJE CESTNIH OBJEKTOV (IZKLJUČNA RABA) |
| | | OBMOČJE ŽELEZNIŠKIH OBJEKTOV (IZKLJUČNA RABA) |
| | | OBMOČJE LETALIŠČ - OMEJENA RABA •• |
| | | OBMOČJE LETALIŠČ - NADZOROVANA RABA |
| | | **ENERGETIKA** |
| | | ELEKTROENERGETSKI OBJEKT (DALJNOVOD) |
| | P | PLINOVOD |
| RTP | RTP | RAZDELILNA TRANSFORMATORSKA POSTAJA (IZKLJUČNA RABA) • |
| | | OSTALI ENERGETSKI OBJEKTI (TP, MRP, RP) (IZKLJUČNA RABA) |
| | | OBMOČJE EN. OBJEKTOV (110 KV, 400 KV, MAG., PLIN ) (OM. RABA) • |
| | | OBMOČJE ENERGETSKIH OBJEKTOV (20 KV) (OMEJENA RABA) •• |

* , • obvezno izhodišče dolgoročnega plana SR Slovenije

* * , • • obvezno izhodišče dolgoročnega plana občine

Ta kopija je enaka originalu.

Novo mesto, sept 1997

Sekretar SVOUP:

Miloš Dular, d.i.geod

REPUBLIKA SLOVENIJA
MINISTRSTVO ZA OKOLJE IN PROSTOR
GEODETSKA UPRAVA REPUBLIKE SLOVENIJE
OBMOČNA GEODETSKA UPRAVA NOVO MESTO
IZPOSTAVA NOVO MESTO

8000 NOVO MESTO

Katastrski obrazec St. 14

Kat. obč. Šmihel pri N.m. L. O. st. 46-8,9

Naznamilni list st. ..... 19 ...

st. 4/1031-95

Taksa po tar. številki 1,25 ZAT

v znesku 330.- SIT plačana.

# KOPIJA KATASTRSKEGA NAČRTA

Merilo 1:1000

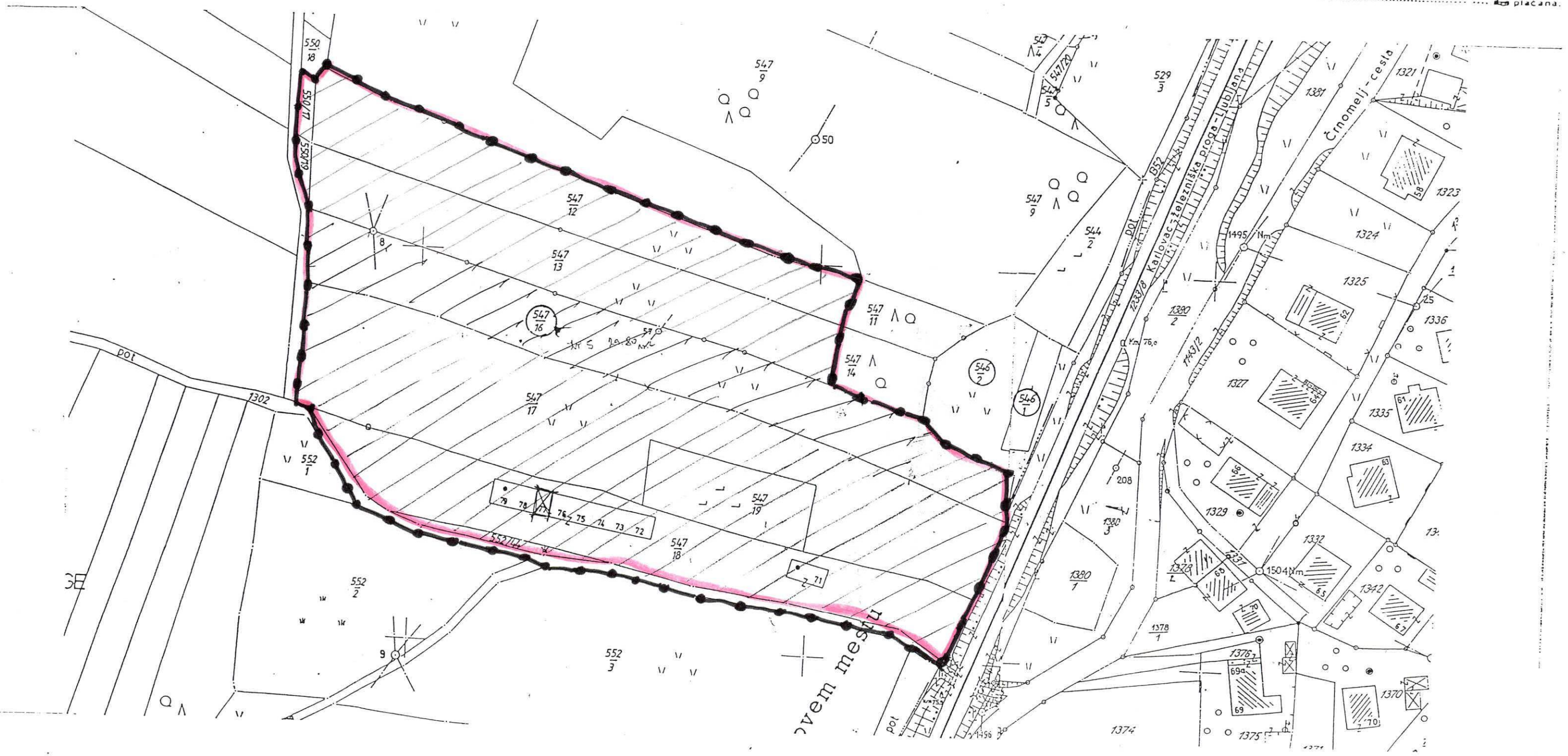


REPUBLIKA SLOVENIJA MINISTRSTVO ZA OKOLJE IN PROSTOR GEODETSKA UPRAVA REPUBLIKE SLOVENIJE OBMOČNA GEODETSKA UPRAVA NOVO MESTO IZPOSTAVA

Kopija ustreza načrtu

Novo mi dne 12. 4. 19 95

Potrjuje: p.p.

Pirat:

7

7

# ODLOK O PROSTORSKO UREDITVENIH POGOJIH ZA NOVO MESTO (IZVEN MESTNEGA JEDRA) IN PREDMESTNA SREDIŠČA

(URL RS št. 7/92, 32/93, 22/95, 37/95, 41/95, 35/97)

## LEGENDA:

### SPLOŠNE OZNAKE

III - ureditveno območje

III/Ž - šifra urejanja posebnih ureditvenih pogojev

III/Ž00 - ureditveno območje (UO), ki se trajno ureja s PUP

III/Ž00 - ureditveno območje (UO), ki se ureja s PUP le do sprejetja PIN

— — — — - meja ureditvenega sklopa

———— - meja ureditvenega območja (UO)

———— - meja prostorsko izvedbenega načrta (PIN) območje začasnih PUP

— — — — - prehodna meja PIN med dvema ureditvenima območjema (UO)

..... - maksimalna meja UO/PIN iz smeri grajenega prostora mesta v smeri naravnega (nepozidanega, neurbaniziranega) prostora

- območje, ki se trajno/začasno ureja s PUP, vendar je blokirano do uskladitve z družbenim planom

### LEGENDA UREDITVENIH PODROČIJ (UP) MESTA

UP I - središče mesta ureja odlok o PUP za območje mestnega jedra Novega mesta, SDL št. 12/91

UP II - Grm/Žabja vas/Recljev hrib, IMV

UP III - Kandija/Drska/Brod

UP IV - Šmihel/Regrča vas

UP V - Bršljin/Cegelnica

UP VI - Gotna vas

UP VII - Ločna/Ragovo

UP VIII - Mačkovec

UP IX - V. M. Bučna vas/D. Kamence Potočna vas/Muhaber

### Predmestna centra

UP X - V. Cikava/Smolenja vas/M. Slatnik

UP XI - Prečna

Ta kopija je enaka originalu

## ŠIFRE UREJANJA POSEBNIH PROSTORSKO UREDITVENIH POGOJEV

Šifre značaja za gradbeno enoto (GE)

/A - mestna GE
/B - vzdolžna GE I
/C - vzdolžna GE II
/D - GE javne zgradbe
/E - GE posebne javne zgradbe
/F - gospodarske GE
/G - industrijska GE
/H - GE ISH
/ I - suburbana GE
/J - UO stanovanj v bloku
/K - UO vrstnih hiš

Druge vrste urejanja s PUP

/L - specifični sklopi

/M - specifični sklopi

/N - (začasno blokirani posegi na GE (potencialna odstranitev ali radikalna prezidava zaradi pomembnih posegov v merilu mesta, izvedena v okviru PIN)

/O - (začasno) blokirani gradbeni posegi na nestavbnem zemljišču ter spremembe namembnosti zemljišč, razen preureditev stavbnega ali drugega zemljišča v obdelovalne površine ali parkovne ureditve (potencialna urbanizacija v okviru PIN)

/P - blokirano spreminjanje namembnosti zemljišča in agrotehnični ter gradbeni posegi razen vzdrževalnih in rušitvenih del na stavbah (potencialno preoblikovanje v pol-javni park)

/R - (začasno) blokirano spreminjanje namembnosti zemljišča, parcelne delitve, prepovedani gradbeni posegi in spreminjanje krajinske podobe prostora (potencialni kvalitetni mestni park ali le parkovna ureditev komunikacij z ohranjenimi kmetijskimi zemljišči)

/S - površine, trajno namenjene kmetijski proizvodnji v območju intenzivne urbane sredine, z ohranjeno vizualno podobo in površinsko strukturo

/T - proizvodni gozd (do sprejetja PIN niso dovoljeni gradbeni posegi ali izsekava delov gozda)

/U - do sprejetja PIN niso dovoljeni gradbeni posegi ali izsekava delov gozda - potencialni parkovni gozd

/V - trajno varovan proizvodni gozd

/Z - tekoče vode, obvodni ambienti, za vse posege je potrebno pridobiti soglasje pooblaščenega upravljalca (do sprejetja PIN niso dovoljeni gradbeni posegi ter izvajanje kakršnihkoli priključkov na vodni režim)

Sekretariat za varstvo okolja in urejanje prostora
Zavod za družbeno planiranje in urbanistično načrtovanje

Sekretar

Miloš Dular, d.i.geod.

9

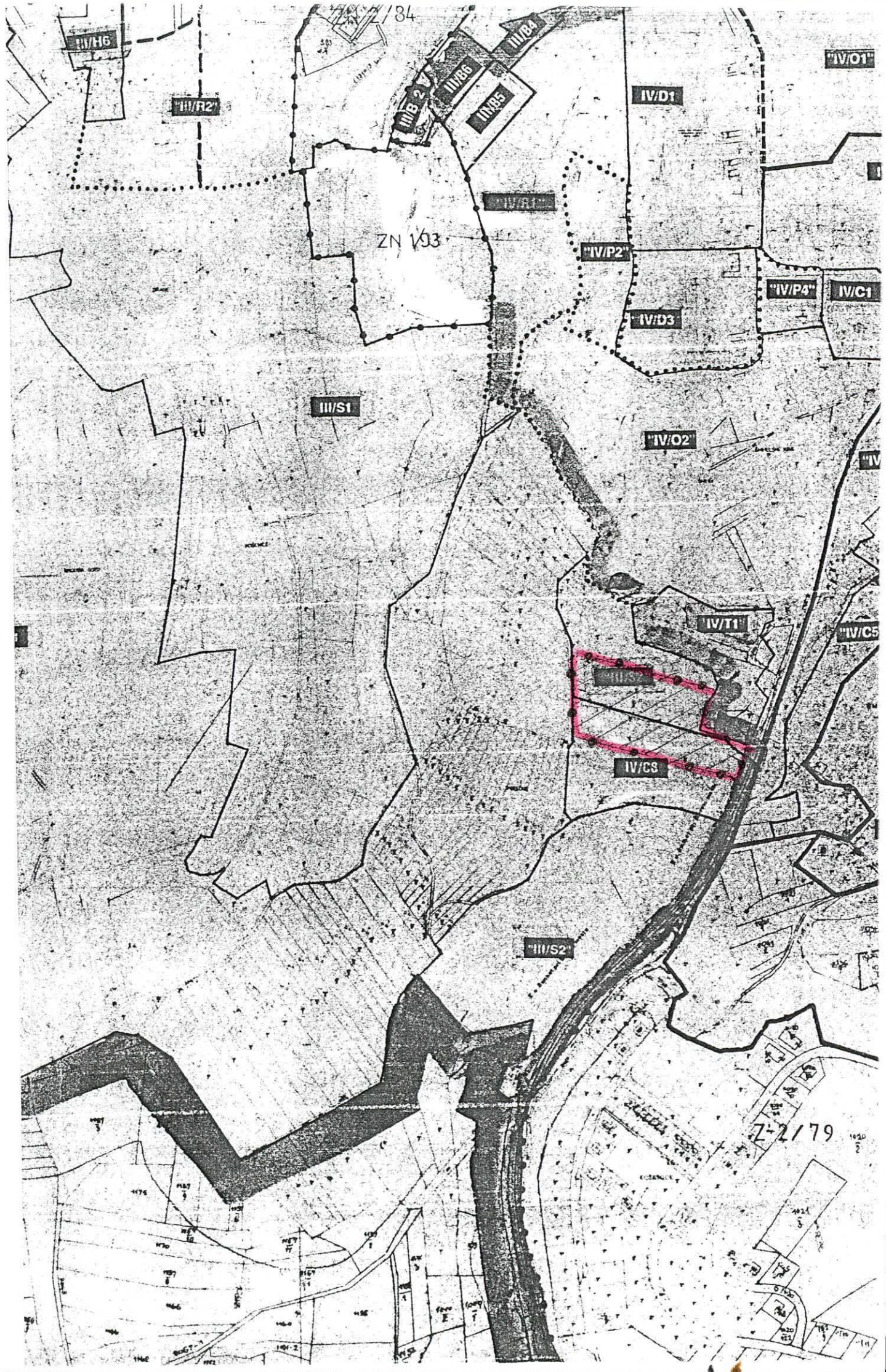

*MESTNA OBČINA NOVO MESTO*
*Občinski svet*
***Odbor za lokalno samoupravo***

***OBČINSKEMU SVETU***
***MESTNE OBČINE NOVO MESTO***

***ZADEVA: POROČILO K MNENJU O PREDLOGIH ZA USTANOVITEV OBČIN, DOLOČITVI NJIHOVIH OBMOČIJ IN OPRAVLJENIH AKTIVNOSTIH***

## *I. UVOD*

*Pravno podlago za ustanovitev občin ter določitev njihovih območij določajo Zakon o postopku za ustanovitev občin ter za določitev njihovih območij (Uradni list RS, št. 44/96), Zakon o lokalni samoupravi (Uradni list RS, št. 72/93, 57/94, 14/95) ter Odločba Ustavnega sodišča Republike Slovenije (Uradni list RS, št. 73/94)*

## *II. DOSEDANJE AKTIVNOSTI*

*Občinski svet Mestne občine Novo mesto je na 23. seji dne 11.12.1996 (Mirna Peč) in na 27. seji dne 29.5.1997 (Dolenjske Toplice, Šmarjeta Žužemberk, Stopiče) obravnaval pobude svetov krajevnih skupnosti za ustanovitev občin in pobudo krajanov naselja Osrečje za izločitev in priključitev občini Škocjan.*
*Občinski svet je na omenjenih sejah dal pozitivno mnenje k vsem predlogom za ustanovitev občin na območju Mestne občine Novo mesto, razen k pobudi KS Stopiče, ki ni izpolnjevala formalnih (elaborat) in zakonskih pogojev. Občinski svet je podal pozitivno mnenje tudi k pobudi za izločitev naselja Osrečje in priključitev občini Škocjan.*

*Ob tem je občinski svet opozoril na odprta vprašanja glede določitve območij novih občin na območju Suhe krajine in območju KS Šmarjeta in Bela Cerkev. Pobudi KS Žužemberk in KS Šmarjeta za ustanovitev občin samo na območju sedanjih krajevnih skupnosti namreč nista izpolnjevali zakonsko določenih pogojev za ustanovitev občin, krajani KS Hinje in KS Dvor pa so nasprotovali ustanovitvi skupne občine Žužemberk, tako kot krajani KS Bela Cerkev skupni občini Šmarjeta.*

*Glede na posredovane predloge, odločbo Ustavnega sodišča RS o očitnem odstopanju Mestne občine Novo mesto od ustavno določenega koncepta občin, je občinski svet predlagal Državnemu zboru Republike Slovenije, da na območju Suhe krajine in območju KS Šmarjeta ter KS Bela Cerkev ločeno ugotovi voljo ljudi v posameznih krajevnih skupnosti in za območje Suhe krajine predlagal konkretna vprašanja za referendume v posameznih krajevnih skupnostih.*

*Predlogi za ustanovitev občin s sklepi občinskega sveta in kompletno dokumentacijo so bili dne 30.12.1996 (Mirna Peč) in dne 30.5.1997 (Dolenjske Toplice, Šmarjeta, Žužemberk, Stopiče, Osrečje) posredovani Državnemu zboru RS ter službi Vlade za lokalno samoupravo.*

*Državni zbor Republike Slovenije je na podlagi predhodne opredelitve Vlade Republike Slovenije na 14. izredni seji dne 27.9.1997 sprejel sklep o nadaljevanju postopka za ustanovitev občin ter za določitev njihovih območij in postopka za izvedbo odločbe Ustavnega sodišča RS o ugotovitvi neskladnosti 2. in 3. člena Zakona o ustanovitvi občin ter o določitvi njihovih območij z ustavo.*

*Državni zbor RS po predhodni opredelitvi o predlogih upravičenih predlagateljev predlaga, da se nadaljuje postopek o predlogih za začetek postopka, ki so jih na podlagi 7. člena ZPUODO vložili občinski sveti tudi za ustanovitev naslednjih občin z območja sedanje Mestne občine Novo mesto:*
*Dolenjske Toplice, Mirna Peč, Šmarjeta in Žužemberk,*
*ter da se izvede postopek za izločitev naselja Osrečje iz Mestne občine Novo mesto ter priključitev k občini Škocjan.*

*Državni zbor je s sklepom zavezal občinske svete, da dajo mnenje o predlogih po obravnavi predlogov na zborih občanov do 31. oktobra 1997 oziroma v 30 dneh po prejemu predlogov. (Sklep Državnega zbora je prispel 3.10.1997).*

*Glede na zelo kratke roke za izvedbo zborov občanov, je župan Mestne občine Novo mesto sklical dne 8.10.1997 sestanek s predsedniki vseh krajevnih skupnosti, ki so vložile pobude za ustanovitev občin, na katerem so bili seznanjeni s sklepi Državnega zbora in roki za izvedbo zborov občanov.*

*Predsedniki svetov krajevnih skupnosti so sklicali zbore občanov v vseh krajevnih skupnosti, ki so vključene v predloge za nove občine (Dolenjske Toplice, Mirna Peč, Šmarjeta, Bela Cerkev, Dvor, Hinje in Žužemberk) v času od 14. do 19. oktobra 1997. Svet KS Stopiče je sprejel sklep o odstopu od pobude za ustanovitev občine Stopiče. Z vseh zborov občanov so bila do 20.10.1997 posredovana poročila. (Zbirnik poročil je v prilogi).*

## *III. PREDLOG SKLEPOV*

*Odbor za lokalno samoupravo je na 12. seji dne 20.10.1997 pregledal sklepe Državnega zbora RS ter poročila z zborov občanov v krajevnih skupnostih in*

***u g o t o v i l***

***- Vlada Republike Slovenije oziroma njena Služba za lokalno samoupravo se v predhodni opredelitvi do predlogov za začetek postopka za ustanovitev občin ter za določitev njihovih območij ni opredelila do vprašanja izpolnjevanja zakonskih pogojev za ustanovitev občin ter določitev njihovih območij. Prav tako ni oblikovala ustreznih kriterijev za uveljavljanje izjem iz 13. a člena Zakona o lokalni samoupravi, kar je na zborih občanov povzročalo številna vprašanja in dileme;***

***- Služba za lokalno samoupravo se prav tako ni opredelila do ugotovitev občinskega sveta glede različne volje ljudi o organiziranosti občin na območju Suhe krajine ter na območju bodoče občine Šmarjeta, ki jo je občinski svet ugotavljal že pred posredovanjem predlogov za ustanovitev novih občin, sprejetih na občinskem svetu dne 29.5.1997. Vse to in odločba Ustavnega sodišča RS, da je sprememba potrebna, je na ponovnih zborih občanov povzročalo številna vprašanja in dileme, še posebej zaradi tega, ker volja teh ljudi, izražena na referendumu ob uvedbi reforme lokalne samouprave ni bila upoštevana;***
***- odbor ugotavlja, da glede na vse to ni mogoče zadostiti volji ljudi, zakonskih določilom in odločbi Ustavnega sodišča RS hkrati ter predlaga občinskemu svetu,***

***da po razpravi sprejme predložene ugotovitve in mnenja v zvezi z nadaljevanjem postopkov za ustanovitev občin.***

*Številka: 068-04-12/97-12*
*Datum: 20.10.1997*

***Predsednik***
***mag. Franci Bačar***

*PRILOGE:*

- *Predlog ugotovitev in mnenj k predlogom za ustanovitev občin in priključitev naselja Osrečje k občini Škocjan*
- *zbirno poročilo rezultatov zborov občanov o obravnavi predlogov za ustanovitev občin*
- *sklepi Državnega zbora Republike Slovenije*

*MESTNA OBČINA NOVO MESTO* *PREDLOG*
*Občinski svet*

*Številka: 011-2/96-12*
*Datum: 23.10.1997*

*Občinski svet Mestne občine Novo mesto je na 30. seji dne 23.10.1997 na podlagi sklepa Državnega zbora z dne 27.9.1997, 10. člena Zakona o postopku za ustanovitev občin ter za določitev njihovih območij ZPUODO (Uradni list RS, št. 44/96) obravnaval predloge po 6. in 8. členu ZPUODO in na podlagi razprave in seznanitve s poročili zborov občanov sprejel naslednje*

## *UGOTOVITVE IN MNENJA*

***a) k predlogom za ustanovitev občine:***

*I.*

*z imenom **Mirna Peč** in sedežem v Mirni Peči*

*na območju naselij Biška vas, Čemše, Dolenja vas pri Mirni Peči, Dolenji Globodol, Dolenji Podboršt, Globočdol, Golobinjek, Gorenji Globodol, Gorenji Podboršt, Goriška vas, Grč Vrh, Hmeljčič, Hrastje pri Mirni Peči, Jablan, Jelše, Jordankal, Malenska vas, Mali Kal, Mali Vrh, Mirna Peč, Orkljevec, Poljane pri Mirni Peči, Selo pri Zagorici, Srednji Globodol, Šentjurij na Dolenjskem, Veliki Kal, Vrhovo pri Mirni Peči, Vrhpeč*

*z razdelitvijo občine in ustanovitvijo nove, ki ga je vložil svet Krajevne skupnosti Mirna Peč po glasovanju z ____ glasovi ZA in ____ glasovi PROTI, sprejel naslednje*

### *MNENJE*

***Občinski svet Mestne občine Novo mesto podpira ustanovitev občine Mirna Peč na območju navedenih naselij.***

*II.*

*z imenom **Dolenjske Toplice** in sedežem v Dolenjskih Toplicah*

*na območju naselij Bušinec, Cerovec, Dobindol, Dolenje Gradišče, Dolenje Polje, Dolenje Sušice, Dolenjske Toplice, Drenje, Gabrje pri Soteski, Gorenje Gradišče, Gorenje Polje, Gorenje Sušice, Kočevske Poljane, Loška vas, Mali Rigelj, Meniška vas, Nova Gora, Občice, Obrh, Podhosta, Podstenice, Podturn pri Dolenjskih Toplicah, Sela pri Dolenjskih Toplicah, Selišče, Soteska, Stare Žage, Suhor pri Dolenjskih Toplicah, Veliki Rigelj, Verdun pri Uršnih selih,*

*z razdelitvijo občine in ustanovitvijo nove, ki ga je vložil svet Krajevne skupnosti Dolenjske Toplice po glasovanju z ____ glasovi ZA in ____ glasovi PROTI, sprejel naslednje*

*M N E N J E*

***Občinski svet Mestne občine Novo mesto podpira ustanovitev občine Dolenjske Toplice na območju navedenih naselij.***

*III.*

*z imenom **Šmarjeta** in sedežem v Šmarjeti*

*na območju naselij:*
*KS Šmarjeta: Brezovica, Čelevec, Dol pri Šmarjeti, Gorenja vas pri Šmarjeti, Grič pri Klevevžu, Mala Strmica, Orešje, Radovlja, Sela pri Zburah, Strelac, Šmarješke Toplice, Šmarjeta, Vinica pri Šmarjeti, Zbure, Žaloviče ter*
*KS Bela Cerkev: Bela Cerkev, Dolenje Kronovo, Draga, Družinska vas, Gradenje, Hrib, Sela, Vinji Vrh*

*z razdelitvijo občine in ustanovitvijo nove, ki ga je vložil svet Krajevne skupnosti Šmarjeta po glasovanju z ____ glasovi ZA in ____ glasovi PROTI, sprejel naslednje*

*u g o t o v i t v e*

*1.*

***Občinski svet Mestne občine Novo mesto ugotavlja, da se Vlada Republike Slovenije v predhodni opredelitvi do predlogov za začetek postopka za ustanovitev občin ter za določitev njihovih območij ni opredelila do vprašanja izpolnjevanja zakonskih pogojev za ustanovitev občin ter določitev njihovih območij. Prav tako ni oblikovala ustreznih kriterijev za uveljavljanje izjem iz 13. a člena Zakona o lokalni samoupravi, kar je na zborih občanov povzročalo številna vprašanja in dileme.***

*2.*

***Občinski svet ugotavlja, da je na zborih občanov o obravnavi predloga za ustanovitev občine Šmarjeta v KS Šmarjeta od 95 prisotnih 83 glasovalo ZA občino Šmarjeta in 10 PROTI ter v KS Bela Cerkev od 48 prisotnih 47 PROTI ustanovitvi občine Šmarjeta.***

*Ne glede na voljo občanov KS Bele Cerkve, izraženo na zboru občanov, je Občinski svet Mestne občine Novo mesto lahko, ob doslednem spoštovanju zakonsko določenih pogojev za ustanovitev občin, sprejel*

*M N E N J E*

***Občinski svet Mestne občine Novo mesto podpira ustanovitev občine Šmarjeta na območju naselij KS Šmarjeta in KS Bela Cerkev.***

*IV.*

*z imenom **Suha krajina** in sedežem v Žužemberku*

*na območju naselij:*

*KS Žužemberk: Boršt pri Dvoru, Brezova Reber pri dvoru, Budganja vas, Dešeča vas, Dolnji Ajdovec, Dolnji Križ, Drašča vas, Gornji Ajdovec, Gornji Križ, Gradenc, Klečet, Mali Lipovec, Malo Lipje, Plešivica, Podlipa, Poljane pri Žužemberku, Prapreče, Reber, Sela pri Ajdovcu, Srednji Lipovec, Šmihel pri Žužemberku, Veliki Lipovec, Veliko Lipje, Vrh pri Križu, Vrhovo pri Žužemberku, Zafara, Zalisec, Žužemberk;*

*KS Dvor: Dolnji Kot, Dvor, Gornji Kot, Jama pri Dvoru, Klopce, Lašče, Mačkovec pri Dvoru, Podgozd, Sadinja vas pri Dvoru, Stavča vas, Trebča vas, Vinkov Vrh;*

*KS Hinje: Hinje, Hrib pri Hinjah, Lazina, Lopata, Pleš, Prevole, Ratje, Sela pri Hinjah, Visejec, Vrh pri Hinjah, Žvirče.*

*z razdelitvijo občine in ustanovitvijo nove, ki ga je vložil svet Krajevne skupnosti Žužemberk po glasovanju z ____ glasovi ZA in ____ glasovi PROTI, sprejel naslednje*

*u g o t o v i t v e*

*1.*

***Občinski svet Mestne občine Novo mesto ugotavlja, da se Vlada Republike Slovenije v predhodni opredelitvi do predlogov za začetek postopka za ustanovitev občin ter za določitev njihovih območij ni opredelila do vprašanja izpolnjevanja zakonskih pogojev za ustanovitev občin ter določitev njihovih območij. Prav tako ni oblikovala ustreznih kriterijev za uveljavljanje izjem iz 13. a člena Zakona o lokalni samoupravi. Služba za lokalno samoupravo se ni opredelila do ugotovitev občinskega sveta glede različne volje ljudi o organiziranosti občin na območju Suhe krajine, ki jo je občinski svet ugotavljal že pred posredovanjem predlogov za ustanovitev novih občin, sprejetih na občinskem svetu dne 29.5.1997. Vse to in odločba Ustavnega sodišča RS, da je sprememba potrebna, je na ponovnih zborih občanov povzročalo številna vprašanja in dileme, še posebej zaradi tega, ker volja teh ljudi, izražena na referendumu ob uvedbi reforme lokalne samouprave ni bila upoštevana.***

*2.*

***Z ustanovitvijo predlaganih novih občin Mirna Peč in Dolenjske Toplice bo Suha krajina odrezana od osrednjega območja Mestne občine Novo mesto.***

*3.*

***Občinski svet ugotavlja, da so na zborih občanov po obravnavi predlogov za ustanovitev občin bila sprejeta naslednja stališča:***

- ***v KS Žužemberk podpirajo ustanovitev občine Žužemberk v obsegu KS Žužemberk, KS Dvor in KS Hinje s sedežem v Žužemberku (22 ZA, 0 PROTI),***
- ***v KS Dvor podpirajo ustanovitev občine DVOR-HINJE-ŽUŽEMBERK s sedežem na Dvoru (24 ZA, 3 PROTI),***

- *v KS Hinje prisotni na zboru občanov v celoti podpirajo odločitev, da KS Hinje ostane v okviru sedanje Mestne občine Novo mesto (30 ZA, 0 PROTI), v kolikor pa to ni možno, predlagajo ustanovitev samostojne občine HINJE (30 ZA, 0 PROTI).*

*4.*

***Ustanovitev samostojne občine Hinje bi zadostila volji krajanov KS Hinje, vendar pobuda ne izpolnjuje zakonskih kriterijev.***

*Glede na to, da bo z ustanovitvijo predlaganih novih občin Dolenjske Toplice in Mirna Peč območje Suhe krajine odrezano od osrednjega območja Mestne občine Novo mesto, ob upoštevanju zakonskih pogojev za ustanovitev občine ter glede na odločbo Ustavnega sodišča RS, je Občinski svet Mestne občine Novo mesto sprejel*

*M N E N J E*

***Občinski svet Mestne občine Novo mesto podpira ustanovitev občine Suha Krajina na območjih KS Žužemberk, KS Dvor in KS Hinje s sedežem v Žužemberku.***

***b) k predlogu za spremembo območja občine***

*z izločitvijo naselja Osrečje iz Mestne občine Novo mesto ter priključitvijo k Občini Škocjan je Občinski svet Mestne občine Novo mesto po glasovanju z ___ glasovi ZA in ___ glasovi PROTI, sprejel naslednjo*

*u g o t o v i t e v*

***Občinski svet Mestne občine Novo mesto je že na 27. seji dne 29.5.1997 sprejel sklep za priključitev naselja Osrečja k Občini Škocjan .***

***Krajani KS Šmarjeta so se na zboru občanov z veliko večino (93 ZA, 2 PROTI) opredelili za izločitev naselja Osrečje in priključitev k Občini Škocjan in***

*M N E N J E*

***Občinski svet Mestne občine Novo mesto podpira izločitev naselja Osrečje iz Mestne občine Novo mesto ter priključitev k Občini Škocjan.***

***Predsednik***
***Janez M e ž a n***

DRŽAVNI ZBOR
REPUBLIKE SLOVENIJE
Predsednik

Številka: 005-01/95-4/8, EPA 232-II
Ljubljana, 1/10-1997

**VLADA**
**REPUBLIKE SLOVENIJE**

**L J U B L J A N A**
**Prešernova 8**

Državni zbor Republike Slovenije je na 14. izredni seji, dne 27/9-1997 ob obravnavi:

- odločitve Državnega zbora v zvezi s predlogi za izvedbo postopka po zakonu o ustanovitvi občin ter o določitvi njihovih območij na podlagi predhodne opredelitve Vlade Republike Slovenije

sprejel sklep in dodatne sklepe, ki jih prilagam.

REPUBLIKA SLOVENIJA
Ljubljana
2
DRŽAVNI ZBOR

Janez Podobnik, dr. med.

Priloga:
- sklep in dodatni sklepi.

POSLANO TUDI:
- županom občin in mestnih občin,
- predsednikom občinskih in mestnih svetov.

V VEDNOST:
- Uradu predsednika Republike Slovenije.

DRŽAVNI ZBOR
REPUBLIKE SLOVENIJE
Predsednik

Številka: 005-01/95-4/8, EPA 232-II
Ljubljana, 27/9-1997

Državni zbor Republike Slovenije je na 14. izredni seji, dne 27/9-1997 ob obravnavi **odločitve Državnega zbora v zvezi s predlogi za izvedbo postopka po zakonu o ustanovitvi občin ter o določitvi njihovih območij na podlagi predhodne opredelitve Vlade Republike Slovenije,** na podlagi 166. in 173. člena poslovnika Državnega zbora sprejel naslednji

S K L E P

**o nadaljevanju postopka za ustanovitev občin ter za določitev njihovih območij in postopka za izvedbo odločbe Ustavnega sodišča RS o ugotovitvi neskladnosti 2. in 3. člena zakona o ustanovitvi občin ter o določitvi njihovih območij z ustavo (Uradni list RS, št. 73/94) po zakonu o postopku za ustanovitev občin ter za določitev njihovih območij (Uradni list RS, št. 44/96).**

**1. Državni zbor ugotavlja,**

**I.**

**da so predlagatelji v skladu z določbami zakona o postopku za ustanovitev občin ter za določitev njihovih območij - ZPUODO (Uradni list RS št. 44/96) vložili na podlagi 6.,7. in 8. člena zakona naslednje predloge za začetek postopka za**

**ustanovitev občin ter za določitev njihovih območij:**

1. predlog za ustanovitev občine Hajdina
   - sedaj na območju mestne občine Ptuj
2. predlog za ustanovitev občine Braslovče
   - sedaj na območju občine Žalec
3. predlog za ustanovitev občine Polzela
   - sedaj na območju občine Žalec
4. predlog za ustanovitev občine Vransko
   - sedaj na območju občine Žalec
5. predlog za ustanovitev občine Prebold
   - sedaj na območju občine Žalec

6. predlog za ustanovitev občine Tabor
   - sedaj na območju občine Žalec
7. predlog za ustanovitev občine Griže
   - sedaj na območju občine Žalec
8. predlog za ustanovitev občine Žalec
   - sedaj na območju občine Žalec
9. predlog za ustanovitev občin Jezersko
   - sedaj na območju občine Preddvor
10. predlog za ustanovitev občine Grad
   - sedaj na območju občine Kuzma
11. predlog za ustanovitev občine Solčava
   - sedaj na območju občine Luče
12. predlog za ustanovitev občine Hodoš
   - sedaj na območju občine Hodoš-Šalovci
13. predlog za ustanovitev občine Dobrovnik
   - sedaj na območju občine Lendava
14. predlog za ustanovitev občine Horjul
   - sedaj na območju občine Dobrava - Horjul - Polhov Gradec
15. predlog za ustanovitev občine Ribnica na Pohorju
   - sedaj na območju občine Podvelka - Ribnica
16. predlog za ustanovitev občine Veržej
   - sedaj na območju občine Ljutomer
17. predlog za ustanovitev občine Razkrižje
   - sedaj na območju občine Ljutomer
18. predlog za ustanovitev občine Destrnik
   - sedaj na območju občine Desternik - Trnovska vas
19. predlog za ustanovitev občine Trnovska vas
   - sedaj na območju občine Desternik - Trnovska vas
20. predlog za ustanovitev občine Sv. Andraž
   - sedaj na območju občine Destrnik - Trnovska vas
21. predlog za ustanovitev občine Bloke
   - sedaj na območju občine Loška dolina
22. predlog za ustanovitev občine Miklavž na Dravskem polju
   - sedaj na območju občine mestne občine Maribor
23. predlog za ustanovitev občine Prevalje
   - sedaj na območju občine Ravne - Prevalje
24. predlog za ustanovitev občine Dolenjske Toplice
   - sedaj na območju mestne občine Novo mesto
25. predlog za ustanovitev občine Žužemberk
   - sedaj na območju mestne občine Novo mesto
26. predlog za ustanovitev občine Mirna Peč
   - sedaj na območju mestne občine Novo mesto
27. predlog za ustanovitev občine Šmarjeta
   - sedaj na območju mestne občine Novo mesto
28. predlog za ustanovitev občine Šempeter - Vrtojba
   - sedaj na območju mestne občine Nova Gorica
29. predlog za ustanovitev občine Cerkvenjak v Slovenskih goricah
   - sedaj na območju občine Lenart
30. predlog za ustanovitev občine Sv. Trojica v Slovenskih goricah
   - sedaj na območju občine Lenart

31. predlog za ustanovitev občine Benedikt
   - sedaj na območju občine Lenart
32. predlog za ustanovitev občine Sv. Ana v Slovenskih goricah
   - sedaj na območju občine Lenart
33. predlog za ustanovitev občine Voličina
   - sedaj na območju občine Lenart
34. predlog za ustanovitev občine Lenart
   - sedaj na območju občine Lenart
35. predlog za ustanovitev občine Sv. Jurij v Slovenskih goricah
   - sedaj na območju občine Lenart
36. predlog za ustanovitev občine Hoče - Pohorje
   - sedaj na območju mestne občine Maribor
37. predlog za ustanovitev občine Slivnica
   - sedaj na območju mestne občine Maribor
38. predlog za ustanovitev občine Bistrica ob Sotli
   - sedaj na območju občine Podčetrtek
39. predlog za ustanovitev občine Senovo
   - sedaj na območju občine Krško
40. predlog za ustanovitev občine Dobrna
   - sedaj na območju občine Vojnik
41. predlog za ustanovitev občine Križevci
   - sedaj na območju občine Ljutomer
42. predlog za ustanovitev občine Lovrenc na Pohorju
   - sedaj na območju občine Ruše
43. predlog za ustanovitev občine Selnica ob Dravi
   - sedaj na območju občine Ruše
44. predlog za ustanovitev občine Sodražica
   - sedaj na območju občine Ribnica
45. predlog za ustanovitev občine Trzin
   - sedaj na območju občine Domžale
46. predlog za ustanovitev občine Sv. Marko
   - sedaj na območju mestne občine Ptuj
47. predlog za ustanovitev občine Kostel
   - sedaj na območju občine Kočevje
48. predlog za ustanovitev občine Komenda
   - sedaj na območju občine Kamnik
49. predlog za ustanovitev občine Jevnica - Kresnice
   - sedaj na območju občine Litija
50. predlog za ustanovitev občine Šmartno
   - sedaj na območju občine Litija
51. predlog za ustanovitev občine Dole
   - sedaj na območju občine Litija
52. predlog za ustanovitev občine Litija
   - sedaj na območju občine Litija
53. predlog za ustanovitev občine Kočevska Reka
   - sedaj na območju občine Kočevje
54. predlog za ustanovitev občine Podnanos
   - sedaj na območju občine Vipava
55. predlog za ustanovitev občine Dobova
   - sedaj na območju občine Brežice

56. predlog za ustanovitev občine Čatež ob Savi
   - sedaj na območju občine Brežice
57. predlog za ustanovitev občine Cankova
   - sedaj na območju občine Cankova - Tišina
58. predlog za ustanovitev občine Velika Polana
   - sedaj na območju občine Črenšovci

**spremembe območij občin**

1. naselji Zalog pod Sveto Trojico in Kokošnje
   - priključitev k občini Domžale
   - sedaj v občini Moravče
2. naselje Osrečje - priključitev k občini Škocjan
   - sedaj v mestni občini Novo mesto
3. naselja Polom, Seč in Vrbovec - priključitev k občini Kočevje
   - sedaj v občini Dobrepolje
4. naselje Obrežje - priključitev k občini Radeče
   - sedaj v občini Laško
5. naselje Bolečka vas - priključitev k občini Majšperk
   - sedaj v občini Videm
6. naselje Prihova - priključitev k občini Nazarje
   - sedaj v občini Mozirje
7. naselje Velika vas - priključitev k občini Dol pri Ljubljani
   - sedaj v občini Moravče
8. naselje Bukov vrh - priključitev k občini Gorenja vas - Poljane
   - sedaj v občini Škofja Loka

**za spremembo imena in sedeža občine:**

1. Imena občine Cankova - Tišina v Tišina Cankova in sedeža občine iz Cankove v Tišino

**II.**

**da so bile Državnemu zboru posredovane še naslednje pobude in vloge v zvezi z ustanovitvijo novih občin:**

1. pobuda za ustanovitev občine Branik
   - sedaj na območju mestne občine Nova gorica
2. pobuda za ustanovitev občine Podgrad
   - sedaj na območju občine Ilirska Bistrica
3. pobuda za ustanovitev občine Podlehnik
   - sedaj na območju občine Videm
4. pobuda za ustanovitev občine Leskovec
   - sedaj na območju občine Videm
5. pobuda za ustanovitev občine Mokronog
   - sedaj na območju občine Trebnje

6. pobuda za ustanovitev občine Šentrupert
   - sedaj na območju občine Trebnje
7. pobuda za ustanovitev občine Teharje
   - sedaj na območju občine Celje
8. pobuda za ustanovitev občine Planina pri Sevnici
   - sedaj na območju občine Šentjur pri Celju
9. pobuda za ustanovitev občine Dobje pri Planini
   - sedaj na območju občine Šentjur pri Celju
10. pobuda za ustanovitev občine Ponikva
    - sedaj na območju občine Šentjur pri Celju
11. pobuda za ustanovitev občine Stopiče
    - sedaj na območju mestne občine Novo mesto
12. pobuda za ustanovitev občine Žirovnica
    - sedaj na območju občine Jesenice
13. pobuda za ustanovitev občine Bogojina
    - sedaj na območju občine Moravske Toplice
14. pobuda za ustanovitev občine Moste
    - sedaj na območju občine Kamnik
15. pobuda za ustanovitev občine Središče ob Dravi
    - sedaj na območju občine Ormož
16. pobuda za ustanovitev občine Makole
    - sedaj na območju občine Slovenska Bistrica
17. pobuda za ustanovitev občine Oplotnica
    - sedaj na območju občine Slovenska Bistrica
18. pobuda za ustanovitev občine Rateče Planica
    - sedaj na območju občine Kranjska Gora
19. pobuda za ustanovitev občine Žetale
    - sedaj na območju občine Majšperk
20. pobuda za ustanovitev občine Lipnica
    - sedaj na območju občine Radovljica
21. pobuda za ustanovitev občine Poljčane - Studenice
    - sedaj na območju občine Slovenska Bistrica
22. vloga za ustanovitev občine Iška vas
    - sedaj na območju občine Ig
23. vloga za ustanovitev občine Dravsko polje
    - sedaj na območju občine Starše in mestne občine Maribor
24. pobuda za ustanovitev občine Predoslje
    - sedaj v mestni občini Kranj

**spremembe območij občin:**

1. naselji Trboje in Žerjavka (KS Trboje) - priključitev k mestni občini Kranj
   - sedaj v občini Šenčur

2. naselje Veliki Cirnik - priključitev k občini Trebnje
   - sedaj v občini Sevnica
3. naselje Hlaponci - priključitev k občini Dornava
   - sedaj v občini Juršinci
4. naselje Rogla - priključitev k občini Vitanje
   - sedaj v občini Zreče

5. naselja KS Pernica - priključitev k mestni občini Maribor
   - sedaj v občini Pesnica
6. naselje Hrastje - priključitev k mestni občini Kranj
   - sedaj v občini Šenčur
7. naselja KS Lavrica - priključitev k mestni občini Ljubljana
   - sedaj v občini Škofljica
8. naselje Kostanjevica - priključitev k občini Trebnje
   - sedaj v občini Litija
9. naselja KS Iška vas - priključitev k mestni občini Ljubljana
   - sedaj v občini Ig
10. naselje Erzelj - priključitev k občini Ajdovščina
    - sedaj v občini Vipava
11. naselje Prebačevo - priključitev k mestni občini Kranj
    - sedaj v občini Šenčur
12. naselja KS Otalež - priključitev k občini Idrija
    - sedaj v občini Cerkno
13. del naselja Pokojišče - priključitev k občini Borovnica
    - sedaj v občini Vrhnika
14. naselja bivše KS Bučka - priključitev k občini Sevnica
    - sedaj v občini Škocjan
15. naselji Gorenje Jezero in Laze - priključitev k občini Loška Dolina
    - sedaj v občini Cerknica
16. naselje Ravne nad Šentrupertom - priključitev k občini Trebnje
    - sedaj v občini Litija
17. naselje Preloge - priključitev k občini Šoštanj
    - sedaj v mestni občini Velenje
18. naselje KS Moste - priključitev k občini Mengeš
    - sedaj v občini Kamnik

III.

da je Vlada Republike Slovenije, v skladu s sklepom Državnega zbora Republike Slovenije z dne 23.5.1997, zaradi uskladitve 2. in 3. člena zakona o ustanovitvi občin ter o določitvi njihovih območij (Uradni list RS, št. 60/94, 69/94) z ustavo in zakonom, v skladu z razlogi Odločbe Ustavnega sodišča Republike Slovenije (Uradni list RS, št. 73/94) pripravila predlog za ustanovitev občin ter za določitev njihovih območij oziroma spremembo njihovih območij ter se opredelila do vseh v skladu z ZPUODO vloženih predlogov. Vlada Republike Slovenije:

**na podlagi 6. člena ZPUODO predlaga Državnemu zboru Republike Slovenije začetek postopka za ustanovitev naslednjih občin:**

1. Senovo
2. Šmartno
3. Oplotnica
4. Vransko
5. Ankaran - Škofije
6. Dekani
7. Šmarje - Marezige
8. Grgar - Čepovan
9. Hoče - Slivnica

**po predhodni opredelitvi o predlogih upravičenih predlagateljev predlaga Državnemu zboru Republike Slovenije, da nadaljuje postopek po :**

- predlogu za začetek postopka, ki ga je na podlagi 6. člena ZPUODO vložil poslanec Državnega zbora RS za ustanovitev občine:

1. Hajdina

- predlogih za začetek postopka, ki so jih na podlagi 7. člena ZPUODO vložili občinski sveti za ustanovitev občin:

1. Braslovče
2. Polzela
3. Prebold
4. Dolenjske Toplice
5. Mirna Peč
6. Šmarjeta
7. Žužemberk
8. Bloke
9. Jezersko
10. Solčava

- predlogih za začetek postopka, ki so jih na podlagi 8. člena ZPUODO vložili sveti KS za ustanovitev občin:

1. Šempeter - Vrtojba
2. Miklavž na Dravskem polju

**na podlagi 6. člena ZPUODO predlaga Državnemu zboru RS začetek postopka za spremembo območij naslednjih občin:**

| ZAP. ŠT. | OBČINE | NASELJE | V OBČINO |
|---|---|---|---|
| 1. | Vipava | Erzelj | Ajdovščina |
| 2. | Litija | Ravne nad Šentrupertom | Trebnje |
| 3. | Litija | Kostanjevica | Trebnje |
| 4. | Sevnica | Veliki Cirnik | Trebnje |

**po predhodni opredelitvi predlaga Državnemu zboru RS, da izvede postopek za spremembo območij naslednjih občin:**

- po predlogih za začetek postopka, ki so jih na podlagi 7. člena ZPUODO vložili občinski sveti naslednjih občin:

| | | |
|---|---|---|
| Novo mesto | Osrečeje | Škocjan |
| Dobrepolje | Polom; Seč; Vrbovec | Kočevje |
| Laško | Obrežje | Radeče |
| Videm | Bolečka vas | Majšperk |

- po predlogih za začetek postopka, ki so jih na podlagi 8. člena ZPUODO vložili sveti KS:

| | | |
|---|---|---|
| Moravče | Zalog pod Sv. Trojico<br>Kokošnje | Domžale |
| Moravče | Velika Vas | Dol pri Ljubljani |

**predlaga Državnemu zboru RS, da izvede postopek za spremembo imena in sedeža naslednjih občin:**

| ZAP. ŠT. | (a) IME OBČINE<br>(b) SEDEŽ OBČINE | PREDLOG SPREMEMBE |
|---|---|---|
| 1. | a) Kuzma | a) Grad - Kuzma |
| | b) Kuzma | b) Grad |
| 2. | a) Kanal | a) Kanal ob Soči |
| 3. | a) Sveti Jurij | a) Videm ob Ščavnici |
| 4. | a) Desternik-Trnovska vas | |
| | b) Trnovska vas | b) Destrnik |
| 5. | a) Moravske Toplice | a) Martjanci-Moravci |
| | b) Moravske Toplice | b) Martjanci |
| 6. | a) Vipava | a) Vipava-Podnanos |

2. Državni zbor daje občinam v obravnavo gradivo, ki vsebuje predlog Vlade RS, njeno opredelitev do pobud za oceno ustavnosti in zakonitosti 2. in 3. člena zakona o ustanovitvi občin ter o določitvi njihovih območij in njeno predhodno opredelitev do drugih predlogov, pobud in vlog.

3. Državni zbor pošlje v skladu z 10. členom ZPUODO občinskim svetom prizadetih občin v mnenje predloge za začetek postopka, ki so jih v skladu z določbami ZPUODO vložili Vlada Republike Slovenije in drugi z ustavo in zakonom določeni predlagatelji. Mnenje o predlogih dajo občinski sveti po obravnavi predlogov na zborih občanov do 31. oktobra 1997 oziroma v 30 dneh po prejetju predlogov.

Komisija Državnega zbora Republike Slovenije za lokalno samoupravo pripravi enotni vzorec poročil zborov občanov in mnenj občinskih svetov in ga priporoči občinskim organom.

## DODATNE SKLEPE

1. Državni zbor RS bo določil referendumska območja in na njih razpisal referendume samo v primeru, če predlogi, pobude in vloge v zvezi z ustanovitvijo občine v celoti izpolnjujejo pogoje za ustanovitev občine v skladu z zakonom o postopku za ustanovitev občin ter za določitev njihovih območij in zakonom o lokalni samoupravi, ki jih naj občinski sveti upoštevajo pri oblikovanju svojih mnenj. Za uveljavljanje izjem iz 13. a člena zakona naj Vlada RS oblikuje ustrezne kriterije, da

le-te ne bodo postale pravilo.

2. Državni zbor RS poziva Vlado RS, da v čim krajšem času predloži v obravnavo predlog zakona o spremembah in dopolnitvah zakona o financiranju občin in predlog zakona o spremembah in dopolnitvah zakona o lokalni samoupravi, ki ju je potrebno nujno uveljaviti pred odločitvijo o referendumskih območjih in razpisom referendumom.

3. Vlada RS čimprej predloži rešitve za odprta vprašanja razmejitve pristojnosti med državo in lokalnimi skupnostmi.

REPUBLIKA SLOVENIJA
Ljubljana
2
DRŽAVNI ZBOR

Janez Podobnik, dr. med.

OBČINA NOVO MESTO

KS DOLENJSKE TOPLICE

(naselje, krajevna skupnost, vaška skupnost, del občine)

vzorec

Številka:
Datum, 19. X. 97

# P O R O Č I L O

zbora občanov KS Dolenjske Toplice o obravnavi predlogov po 6. in 8. členu zakona o postopku za ustanovitev občin ter za določitev njihovih območij (Ur.l. RS, št. 44/96).

Zbor občanov je potekal dne 19. oktobra 1997 in se ga je udeležilo 38 občanov.

Zbor občanov je na podlagi 10. člena ZPUODO obravnaval naslednji(e) predlog(e):

a) **za ustanovitev občine(občin):**

1.) z imenom Dolenjske Toplice in sedežem Dol. Toplicah na območju naselij glej priloga st. 1, razdelitvijo občine/izločitvijo iz občine in ustanovitvijo nove/ izločitvijo iz občine in priključitvijo k občini .....,

ki ga je vložil svet krajevne skupščine

2.) z imenom ..... in sedežem .....na območju naselij .....

z razdelitvijo občine/izločitvijo iz občine in ustanovitvijo nove/izločitvijo iz občine in priključitvijo k občini ....., ki ga je vložil .....

3.) z imenom .....in sedežem .....na območju naselij ....., z razdelitvijo občine/izločitvijo iz občine in ustanovitvijo nove/izločitvijo iz občine in priključitvijo k občini ....., ki ga je vložil .....

Zbor občanov je po glasovanju z ...38..... glasovi za in ...0..... glasovi proti, sprejel o predlogu pod točko 1) naslednje **mnenje:**

-da se ustanovi občina Dol. Toplice na področju celotne sedanje KS Dol. Toplice s sedežem v Dol. Toplicah.

Zbor občanov je po glasovanju z ..... glasovi za in ..... glasovi proti, sprejel o predlogu pod točko 2) naslednje **mnenje:**

.....

.....

Zbor občanov je po glasovanju z ..... glasovi za in ..... glasovi proti, sprejel o predlogu pod točko 3) naslednje **mnenje:**

.....

.....

b) **za spremembo območja občine:**

1) 1 - z izločitvijo naselja (naselij) .....iz naše občine ter priključitvijo k občini .....

2 - z izločitvijo naselja(naselij) .....iz naše občine ter priključitvijo k občini .....

3 - .....

.....

2)1 - s priključitvijo naselja (naselij) ..... iz občine

.....k naši občini

2 - s priključitvijo naselja (naselij) ..... iz občine

.....k naši občini

3 - .....

.....

Zbor občanov je po glasovanju z ..... glasovi za in .....

glasovi proti, sprejel o predlogu pod točko 1) 1 naslednje **mnenje:**

.....

.....

Zbor občanov je po glasovanju z ..... glasovi za in .....

glasovi proti, sprejel o predlogu pod točko 1)2 naslednje **mnenje:**

.....

.....

Zbor občanov je po glasovanju z ..... glasovi za .....

glasovi proti, sprejel o predlogu pod točko 2)1 naslednje **mnenje:**

.....

.....

Zbor občanov je po glasovanju z ..... glasovi za .....

glasovi proti, sprejel o predlogu pod točko 2)2 naslednje **mnenje:**

.....

.....

P r e d s e d u j o č i
zbora občanov

Overovatelja poročila
zbora občanov

.....

.....

OBČINA NOVO MESTO

KS ŠMARJETA

(naselje, krajevna skupnost, vaška skupnost, del občine)

vzorec

Številka: 003
Datum, 16.10.1997

# P O R O Č I L O

zbora občanov V ŠMARJETI o obravnavi predlogov po 6. in 8. členu zakona o postopku za ustanovitev občin ter za določitev njihovih območij (Ur.l. RS, št. 44/96).

Zbor občanov je potekal dne 16. oktobra 1997 in se ga je udeležilo 38 občanov.

Zbor občanov je na podlagi 10. člena ZPUODO obravnaval naslednji(e) predlog(e):

a) za ustanovitev občine(občin):

1.) z imenom ŠMARJETA in sedežem ŠMARJETA 66 na območju naselij PRILOGA, razdelitvijo občine/izločitvijo iz občine in ustanovitvijo nove/ izločitvijo iz občine in priključitvijo k občini ....., ki ga je vložil .....

2.) z imenom ..... in sedežem .....na območju naselij .....

z razdelitvijo občine/izločitvijo iz občine in ustanovitvijo nove/izločitvijo iz občine in priključitvijo k občini ....../....., ki ga je vložil ...../.....

3.) z imenom ...../.....in sedežem ...../.....na območju naselij ...../....., z razdelitvijo občine/izločitvijo iz občine in ustanovitvijo nove/izločitvijo iz občine in priključitvijo k občini ...../....., ki ga je vložil ...../.....

Zbor občanov je po glasovanju z ...32..... glasovi za in ...4..... glasovi proti, sprejel o predlogu pod točko 1) naslednje **mnenje:**

...ZA USTANOVITEV OBČINE ŠMARJETA.....

.....

Zbor občanov je po glasovanju z ...../..... glasovi za in ...../..... glasovi proti, sprejel o predlogu pod točko 2) naslednje **mnenje:**

.....

...../.....

Zbor občanov je po glasovanju z ...../..... glasovi za in ...../..... glasovi proti, sprejel o predlogu pod točko 3) naslednje **mnenje:**

...../.....

.....

b) **za spremembo območja občine:**

1) 1 - z izločitvijo naselja (naselij) ..OSREČJE...iz naše občine ter priključitvijo k občini ...ŠKOCJAN.....

2 - z izločitvijo naselja(naselij) ...../.....iz naše občine ter priključitvijo k občini .....

3 - .....

.....

2)1 - s priključitvijo naselja (naselij) ..... iz občine

.....k naši občini

2 - s priključitvijo naselja (naselij) ..... iz občine

.....k naši občini

3 - .....

.....

Zbor občanov je po glasovanju z ...38..... glasovi za in ...0.....

glasovi proti, sprejel o predlogu pod točko 1) 1 naslednje mnenje:

...OSDEČIJE NAJ SE PONOVNO PRIKLJUČI...

...OBČINI SKOCJAN.....

Zbor občanov je po glasovanju z ..... glasovi za in .....

glasovi proti, sprejel o predlogu pod točko 1)2 naslednje mnenje:

.....

.....

Zbor občanov je po glasovanju z ..... glasovi za .....

glasovi proti, sprejel o predlogu pod točko 2)1 naslednje mnenje:

.....

.....

Zbor občanov je po glasovanju z ..../..... glasovi za ..../.....

glasovi proti, sprejel o predlogu pod točko 2)2 naslednje mnenje:

.....

.....

P r e d s e d u j o č i
zbora občanov

Overovatelja poročila
zbora občanov

.....

.....

Mestna občina Novo mesto
Krajevna skupnost Kanjeta

# PRILOGA K ZAPISNIKU ZBORA KRAJANOV

## NASELJA V KRAJEVNI SKUPNOSTI ŠMARJETA

1. Brezovica
2. Čelevec
3. Dol pri Šmarjeti
4. Gorenja vas pri Šmarjeti
5. Grič pri Klevevžu
6. Mala Strmica
7. Orešje
8. Radovlja
9. Sela pri Zburah
10. Koglo
11. Strelac
12. Šmarješke Toplice
13. Šmarjeta
14. Vinica pri Šmarjeti
15. Zbure
16. Žaloviče

## NASELJA V KRAJEVNI SKUPNOSTI BELA CERKEV NA DOLENJSKEM

1. Bela Cerkev
2. Dolenje Kronovo
3. Draga
4. Družinska vas
5. Gredenje
6. Hrib
7. Sela
8. Vinji vrh

Zapisnik zbora krajanov v KS Bela cerkev bodo dostavili iz KS Bela cerkev.

OBČINA NOVO MESTO

KS ŠMARJETA

(naselje, krajevna skupnost, vaška skupnost, del občine)

vzorec

Številka: 004
Datum, 16.10.1997

# P O R O Č I L O

zbora občanov V ŠMARJ. TOPLICAH o obravnavi predlogov po 6. in 8. členu zakona o postopku za ustanovitev občin ter za določitev njihovih območij (Ur.l. RS, št. 44/96).

Zbor občanov je potekal dne 16. oktobra 1997 in se ga je udeležilo 19 občanov.

Zbor občanov je na podlagi 10. člena ZPUODO obravnaval naslednji(e) predlog(e):

a) **za ustanovitev občine(občin):**

1.) z imenom ŠMARJETA in sedežem ŠMARJETA 66 na območju naselij PRILOGA, razdelitvijo občine/izločitvijo iz občine in ustanovitvijo nove/ izločitvijo iz občine in priključitvijo k občini /, ki ga je vložil /

2.) z imenom / in sedežem / na območju naselij /

z razdelitvijo občine/izločitvijo iz občine in ustanovitvijo nove/izločitvijo iz občine in priključitvijo k občini ....../....., ki ga je vložil ...../.....

3.) z imenom ...../....in sedežem ...../.....na območju naselij ...../....., z razdelitvijo občine/izločitvijo iz občine in ustanovitvijo nove/izločitvijo iz občine in priključitvijo k občini ...../....., ki ga je vložil ...../.....

Zbor občanov je po glasovanju z ....15..... glasovi za in ....4..... glasovi proti, sprejel o predlogu pod točko 1) naslednje **mnenje:**

....ZA USTANOVITEV OBČINE SMARJETA.....

.....

Zbor občanov je po glasovanju z ...../..... glasovi za in ...../..... glasovi proti, sprejel o predlogu pod točko 2) naslednje **mnenje:**

...../.....

Zbor občanov je po glasovanju z ...../..... glasovi za in ...../..... glasovi proti, sprejel o predlogu pod točko 3) naslednje **mnenje:**

...../.....

b) **za spremembo območja občine:**

1) 1 - z izločitvijo naselja (naselij) ..OSREČJE.....iz naše občine ter priključitvijo k občini ...ŠKOCJAN.....

2 - z izločitvijo naselja(naselij) ...../.....iz naše občine ter priključitvijo k občini ...../.....

3 - .....

.....

2)1 - s priključitvijo naselja (naselij) ..... iz občine

.....k naši občini

2 - s priključitvijo naselja (naselij) ..... iz občine

.....k naši občini

3 - .....

.....

Zbor občanov je po glasovanju z ...19..... glasovi za in ...0.....

glasovi proti, sprejel o predlogu pod točko 1) 1 naslednje mnenje:

...OSREČJE NAJ SE PONOVNO PRIKLJUČI...

...OBČINI ŠKOCJAN...

Zbor občanov je po glasovanju z ..... glasovi za in .....

glasovi proti, sprejel o predlogu pod točko 1)2 naslednje mnenje:

.....

.....

Zbor občanov je po glasovanju z ..... glasovi za .....

glasovi proti, sprejel o predlogu pod točko 2)1 naslednje mnenje:

.....

.....

Zbor občanov je po glasovanju z ..... glasovi za .....

glasovi proti, sprejel o predlogu pod točko 2)2 naslednje mnenje:

.....

.....

P r e d s e d u j o č i
zbora občanov

Overovatelja poročila
zbora občanov

.....

.....

Mestna občina Novo mesto
Krajevna skupnost Šmarjeta

# PRILOGA K ZAPISNIKU ZBORA KRAJANOV

## NASELJA V KRAJEVNI SKUPNOSTI ŠMARJETA

1. Brezovica
2. Čelevec
3. Dol pri Šmarjeti
4. Gorenja vas pri Šmarjeti
5. Grič pri Klevevžu
6. Mala Strmica
7. Orešje
8. Radovlja
9. Sela pri Zburah
10. Koglo
11. Strelac
12. Šmarješke Toplice
13. Šmarjeta
14. Vinica pri Šmarjeti
15. Zbure
16. Žaloviče

## NASELJA V KRAJEVNI SKUPNOSTI BELA CERKEV NA DOLENJSKEM

1. Bela Cerkev
2. Dolenje Kronovo
3. Draga
4. Družinska vas
5. Gredenje
6. Hrib
7. Sela
8. Vinji vrh

Zapisnik zbora krajanov v KS Bela cerkev bodo dostavili iz KS Bela cerkev.

OBČINA NOVO MESTO

KRAJEVNA SKUPNOST ŠMARJETA

(naselje, krajevna skupnost, vaška skupnost, del občine)

vzorec

Številka: 002
Datum, 15.10.1997

# P O R O Č I L O

zbora občanov OREŠJA IN VINICE o obravnavi predlogov po 6. in 8. členu zakona o postopku za ustanovitev občin ter za določitev njihovih območij (Ur.l. RS, št. 44/96).

Zbor občanov je potekal dne 15. oktobra 1997 in se gà je udeležilo 21. občanov.

Zbor občanov je na podlagi 10. člena ZPUODO obravnaval naslednji(e) predlog(e):

a) za ustanovitev občine(občin):

1.) z imenom ŠMARJETA in sedežem V ŠMARJETI 66 na območju naselij PRILOGA, razdelitvijo občine/izločitvijo iz občine in ustanovitvijo nove/ izločitvijo iz občine in priključitvijo k občini ....., ki ga je vložil .....

2.) z imenom ..... in sedežem .....na območju naselij .....

z razdelitvijo občine/izločitvijo iz občine in ustanovitvijo nove/izločitvijo iz občine in priključitvijo k občini ....., ki ga je vložil .....

3.) z imenom .....in sedežem .....na območju naselij ....., z razdelitvijo občine/izločitvijo iz občine in ustanovitvijo nove/izločitvijo iz občine in priključitvijo k občini ....., ki ga je vložil .....

Zbor občanov je po glasovanju z ...21..... glasovi za in ...0..... glasovi proti, sprejel o predlogu pod točko 1) naslednje **mnenje:**
...ZA USTANOVITEV OBČINE ŠMARJETA.....
.....

Zbor občanov je po glasovanju z ...../..... glasovi za in ...../..... glasovi proti, sprejel o predlogu pod točko 2) naslednje **mnenje:**
...../.....
.....

Zbor občanov je po glasovanju z ...../..... glasovi za in ...../..... glasovi proti, sprejel o predlogu pod točko 3) naslednje **mnenje:**
...../.....
.....

b) **za spremembo območja občine:**

1) 1 - z izločitvijo naselja (naselij) ...OSREČJE...iz naše občine ter priključitvijo k občini ...ŠKOCJAN.....

2 - z izločitvijo naselja(naselij) ...../.....iz naše občine ter priključitvijo k občini ...../.....

3 - .....

.....

2)1 - s priključitvijo naselja (naselij) ..... iz občine

.....k naši občini

2 - s priključitvijo naselja (naselij) ..... iz občine

.....k naši občini

3 - .....

.....

Zbor občanov je po glasovanju z ....20..... glasovi za in ....1.....

glasovi proti, sprejel o predlogu pod točko 1) 1 naslednje **mnenje:**

...NASELJE OSREČJE NAJ SE PONOVNO...

...PRIKLJUČI OBČINI SLOČAN...

Zbor občanov je po glasovanju z ..... glasovi za in .....

glasovi proti, sprejel o predlogu pod točko 1)2 naslednje mnenje:

.....

.....

Zbor občanov je po glasovanju z ..... glasovi za .....

glasovi proti, sprejel o predlogu pod točko 2)1 naslednje **mnenje:**

.....

.....

Zbor občanov je po glasovanju z .....1..... glasovi za .....

glasovi proti, sprejel o predlogu pod točko 2)2 naslednje mnenje:

.....

.....

P r e d s e d u j o č i
zbora občanov

Overovatelja poročila
zbora občanov

.....

Irena Stackberger

Mestna občina Novo mesto * Krajevna skupnost

# PRILOGA K ZAPISNIKU ZBORA KRAJANOV

## NASELJA V KRAJEVNI SKUPNOSTI ŠMARJETA

1. Brezovica
2. Čelevec
3. Dol pri Šmarjeti
4. Gorenja vas pri Šmarjeti
5. Grič pri Klevevžu
6. Mala Strmica
7. Orešje
8. Radovlja
9. Sela pri Zburah
10. Koglo
11. Strelac
12. Šmarješke Toplice
13. Šmarjeta
14. Vinica pri Šmarjeti
15. Zbure
16. Žaloviče

## NASELJA V KRAJEVNI SKUPNOSTI BELA CERKEV NA DOLENJSKEM

1. Bela Cerkev
2. Dolenje Kronovo
3. Draga
4. Družinska vas
5. Gredenje
6. Hrib
7. Sela
8. Vinji vrh

Zapisnik zbora krajanov v KS Bela cerkev bodo dostavili iz KS Bela cerkev.

OBČINA NOVO MESTO

KRAJEVNA SKUPNOST ŠMARJETA
(naselje, krajevna skupnost, vaška skupnost, del občine)

vzorec

Številka: 001
Datum, 15.10.1997

POROČILO

zbora občanov V ZBURJH o obravnavi predlogov po 6. in 8. členu zakona o postopku za ustanovitev občin ter za določitev njihovih območij (Ur.l. RS, št. 44/96).

Zbor občanov je potekal dne 15. oktobra 1997 in se ga je udeležilo 17. občanov.

Zbor občanov je na podlagi 10. člena ZPUODO obravnaval naslednji(e) predlog(e):

a) za ustanovitev občine(občin):

1.) z imenom ŠMARJETA in sedežem V ŠMARJETI 66 na območju naselij PRILOGA, razdelitvijo občine/izločitvijo iz občine in ustanovitvijo nove/ izločitvijo iz občine in priključitvijo k občini /, ki ga je vložil /

2.) z imenom / in sedežem / na območju naselij /

z razdelitvijo občine/izločitvijo iz občine in ustanovitvijo nove/izločitvijo iz občine in priključitvijo k občini ....., ki ga je vložil .....

3.) z imenom .....in sedežem .....na območju naselij .....,

z razdelitvijo občine/izločitvijo iz občine in ustanovitvijo nove/izločitvijo iz občine in priključitvijo k občini ....., ki ga je vložil .....

Zbor občanov je po glasovanju z ...15..... glasovi za in ...2..... glasovi proti, sprejel o predlogu pod točko 1) naslednje **mnenje:**

...ZA USTANOVITEV OBČINE ŠMARJETA.....

.....

Zbor občanov je po glasovanju z ..... glasovi za in ..... glasovi proti, sprejel o predlogu pod točko 2) naslednje **mnenje:**

.....

.....

Zbor občanov je po glasovanju z ..... glasovi za in ..... glasovi proti, sprejel o predlogu pod točko 3) naslednje **mnenje:**

.....

.....

b) **za spremembo območja občine:**

1) 1 - z izločitvijo naselja (naselij) ..OSREČJE..iz naše občine ter priključitvijo k občini ...ŠKOCJAN.....

2 - z izločitvijo naselja(naselij) .....iz naše občine ter priključitvijo k občini .....

3 - .....

.....

2)1 - s priključitvijo naselja (naselij) ..... iz občine

.....k naši občini

2 - s priključitvijo naselja (naselij) ..... iz občine

.....k naši občini

3 - .....

.....

Zbor občanov je po glasovanju z ....16..... glasovi za in .....1.....

glasovi proti, sprejel o predlogu pod točko 1) 1 naslednje **mnenje:**

NASELJE OSREČJE NAJ SE PONOVNO
PRIKLJUČI OBČINI SKOCJAN.

Zbor občanov je po glasovanju z ..... glasovi za in .....

glasovi proti, sprejel o predlogu pod točko 1)2 naslednje **mnenje:**

.....

.....

Zbor občanov je po glasovanju z ..... glasovi za .....

glasovi proti, sprejel o predlogu pod točko 2)1 naslednje **mnenje:**

.....

.....

Zbor občanov je po glasovanju z ...../..... glasovi za ...../.....
glasovi proti, sprejel o predlogu pod točko 2)2 naslednje mnenje:

...../.....

P r e d s e d u j o č i
zbora občanov

Overovatelja poročila
zbora občanov
Jabič Majda
.....

Mestna občina Novo mesto * Krajevna skupnost

# PRILOGA K ZAPISNIKU ZBORA KRAJANOV

## NASELJA V KRAJEVNI SKUPNOSTI ŠMARJETA

1. Brezovica
2. Čelevec
3. Dol pri Šmarjeti
4. Gorenja vas pri Šmarjeti
5. Grič pri Klevevžu
6. Mala Strmica
7. Orešje
8. Radovlja
9. Sela pri Zburah
10. Koglo
11. Strelac
12. Šmarješke Toplice
13. Šmarjeta
14. Vinica pri Šmarjeti
15. Zbure
16. Žaloviče

## NASELJA V KRAJEVNI SKUPNOSTI BELA CERKEV NA DOLENJSKEM

1. Bela Cerkev
2. Dolenje Kronovo
3. Draga
4. Družinska vas
5. Gredenje
6. Hrib
7. Sela
8. Vinji vrh

Zapisnik zbora krajanov v KS Bela cerkev bodo dostavili iz KS Bela cerkev.

OBČINA NOVO MESTO

KS BELA CERKEV
(naselje, krajevna skupnost, vaška skupnost, del občine)

~~vzorec~~

Številka: 34/97
Datum, 17.10.1997

# P O R O Č I L O

zbora občanov KS BELA CERKEV o obravnavi predlogov po 6. in 8. členu zakona o postopku za ustanovitev občin ter za določitev njihovih območij (Ur.l. RS, št. 44/96).

Zbor občanov je potekal dne 17. oktobra 1997 in se ga je udeležilo 48 občanov.

Zbor občanov je na podlagi 10. člena ZPUODO obravnaval naslednji(e) predlog(e):

a) **za ustanovitev občine(občin):**

1.) z imenom ŠMARJEŠKE TOPLICE in sedežem V ŠMARJETI na območju naselij CELOTNE KS ŠMARJETA IN CELOTNE KS BELA CERKEV, ~~razdelitvijo občine~~/izločitvijo iz občine in ustanovitvijo nove/ ~~izločitvijo iz občine in priključitvijo k občini~~ ,

ki ga je vložil KS ŠMARJETA

2.) z imenom ..... in sedežem .....na območju naselij .....

z razdelitvijo občine/izločitvijo iz občine in ustanovitvijo nove/izločitvijo iz občine in priključitvijo k občini ....., ki ga je vložil .....

3.) z imenom .....in sedežem .....na območju naselij ....., z razdelitvijo občine/izločitvijo iz občine in ustanovitvijo nove/izločitvijo iz občine in priključitvijo k občini ....., ki ga je vložil .....

Zbor občanov je po glasovanju z ....-0-.... glasovi za in ....-47-.... glasovi proti, sprejel o predlogu pod točko 1) naslednje **mnenje:**

....OBČANI KS BELA CERKEV GLASUJEMO PROTI USTANOVITVI NOVE OBČINE ŠMARJEŠKE TOPLICE.....

Zbor občanov je po glasovanju z ..... glasovi za in ..... glasovi proti, sprejel o predlogu pod točko 2) naslednje **mnenje:**

.....

.....

Zbor občanov je po glasovanju z ..... glasovi za in ..... glasovi proti, sprejel o predlogu pod točko 3) naslednje **mnenje:**

.....

.....

b) **za spremembo območja občine:**

1) 1 - z izločitvijo naselja (naselij) .....iz naše občine ter priključitvijo k občini .....

2 - z izločitvijo naselja(naselij) .....iz naše občine ter priključitvijo k občini .....

3 - .....

.....

2)1 - s priključitvijo naselja (naselij) ..... iz občine

.....k naši občini

2 - s priključitvijo naselja (naselij) ..... iz občine

.....k naši občini

3 - .....

.....

Zbor občanov je po glasovanju z ..... glasovi za in .....

glasovi proti, sprejel o predlogu pod točko 1) 1 naslednje **mnenje:**

.....

.....

Zbor občanov je po glasovanju z ..... glasovi za in .....

glasovi proti, sprejel o predlogu pod točko 1)2 naslednje **mnenje:**

.....

.....

Zbor občanov je po glasovanju z ..... glasovi za .....

glasovi proti, sprejel o predlogu pod točko 2)1 naslednje **mnenje:**

.....

.....

Zbor občanov je po glasovanju z ..... glasovi za ..... glasovi proti, sprejel o predlogu pod točko 2)2 naslednje mnenje:

.....

.....

P r e d s e d u j o č i
zbora občanov

MIRO PAULIN

Overovatelja poročila
zbora občanov

.....

.....

MESTNA OBČINA NOVO MESTO
BELA CERKEV
KRAJEVNA SKUPNOST

23/96

OBČINA ..NOVO MESTO.....

..MIRNA PEČ.....

(naselje, krajevna skupnost,
vaška skupnost, del občine)

vzorec

Številka: 109/97
Datum, 17.10.1997

# P O R O Č I L O

zbora občanov ....KS MIRNA PEČ..... o obravnavi predlogov po 6. in 8. členu zakona o postopku za ustanovitev občin ter za določitev njihovih območij (Ur.l. RS, št. 44/96).

Zbor občanov je potekal dne 14.-17. oktobra 1997 in se ga je udeležilo ..90.. občanov.

Zbor občanov je na podlagi 10. člena ZPUODO obravnaval naslednji(e) predlog(e):

a) **za ustanovitev občine(občin):**

1.) z imenom ..MIRNA PEČ..... in sedežem ..MIRNA PEČ..... na območju naselij Biška vas, Čemše, Dolenja vas pri Mirni Peči, Dolenji Globodol, Dolenji Podboršt, Globočudol, Gobovinjek, Gorenji Globodol, Gorenji Podboršt, Goriška vas, Grč Vrh, Hmeljčič, Hrastje pri Mirni Peči, Jablan, Jelšč, Jordovkal, Malenska vas, Mali Kal, Mali Vrh, Mirna peč, Orehjevec, Poljane pri Mirni Peči, Selo pri Žagorici, Srednji Globodol, Šentjurij ob Bči, Veliki Kal, Vrhovo pri Mirni Peči, Vrhpeč., razdelitvijo občine/izločitvijo iz občine in ustanovitvijo nove/ izločitvijo iz občine in priključitvijo k občini .....

.....,

ki ga je vložil ....SVET KS MIRNA PEČ.....

2.) z imenom ..... in sedežem .....na območju naselij

.....

z razdelitvijo občine/izločitvijo iz občine in ustanovitvijo nove/izločitvijo iz občine in priključitvijo k občini .....,

ki ga je vložil .....

3.) z imenom .....in sedežem .....na območju naselij .....,

z razdelitvijo občine/izločitvijo iz občine in ustanovitvijo nove/izločitvijo iz občine in priključitvijo k občini .....,

ki ga je vložil .....

Zbor občanov je po glasovanju z ....64.... glasovi za in ....0.... glasovi proti, sprejel o predlogu pod točko 1) naslednje **mnenje:**

Krajani KS Mirna Peč so za ustanovitev občine MIRNA PEČ.

Zbor občanov je po glasovanju z ..... glasovi za in ..... glasovi proti, sprejel o predlogu pod točko 2) naslednje **mnenje:**

.....

.....

Zbor občanov je po glasovanju z ..... glasovi za in ..... glasovi proti, sprejel o predlogu pod točko 3) naslednje **mnenje:**

.....

.....

b) **za spremembo območja občine:**

1) 1 - z izločitvijo naselja (naselij) .....iz naše občine ter priključitvijo k občini .....

2 - z izločitvijo naselja(naselij) .....iz naše občine ter priključitvijo k občini .....

3 - .....

.....

2)1 - s priključitvijo naselja (naselij) ..... iz občine

.....k naši občini

2 - s priključitvijo naselja (naselij) ..... iz občine

.....k naši občini

3 - .....

.....

Zbor občanov je po glasovanju z ..... glasovi za in .....

glasovi proti, sprejel o predlogu pod točko 1) 1 naslednje **mnenje:**

.....

.....

Zbor občanov je po glasovanju z ..... glasovi za in .....

glasovi proti, sprejel o predlogu pod točko 1)2 naslednje **mnenje:**

.....

.....

Zbor občanov je po glasovanju z ..... glasovi za .....

glasovi proti, sprejel o predlogu pod točko 2)1 naslednje **mnenje:**

.....

.....

Zbor občanov je po glasovanju z ..... glasovi za .....

glasovi proti, sprejel o predlogu pod točko 2)2 naslednje **mnenje:**

.....

.....

P r e d s e d u j o č i
zbora občanov

Overovatelja poročila
zbora občanov

..Kastelic Alojz

.....

KRAJEVNA SKUPNOST MIRNA PEČ Občina Novo mesto

OBČINA NOVO MESTO

KS ŽUŽEMBERK

(naselje, krajevna skupnost, vaška skupnost, del občine)

vzorec

Številka: 200/97
Datum, 17.10.1997

# P O R O Č I L O

zbora občanov KS ŽUŽEMBERK o obravnavi predlogov po 6. in 8. členu zakona o postopku za ustanovitev občin ter za določitev njihovih območij (Ur.l. RS, št. 44/96).

Zbor občanov je potekal dne 17. oktobra 1997 in se ga je udeležilo 22. občanov.

Zbor občanov je na podlagi 10. člena ZPUODO obravnaval naslednji(e) predlog(e):

a) **za ustanovitev občine(občin):**

1.) z imenom ŽUŽEMBERK in sedežem V ŽUŽEMBERKU na območju naselij V PRILOGI, razdelitvijo občine/izločitvijo iz občine in ustanovitvijo nove/ izločitvijo iz občine in priključitvijo k občini OBČINA ŽUŽEMBERK, ki ga je vložil OBČINSKI SVET, MESTNE OBČINE NOVO MESTO

2.) z imenom ..... in sedežem .....na območju naselij .....

z razdelitvijo občine/izločitvijo iz občine in ustanovitvijo

nove/izločitvijo iz občine in priključitvijo k občini .....,

ki ga je vložil .....

3.) z imenom .....in sedežem .....na območju naselij

.....,

z razdelitvijo občine/izločitvijo iz občine in ustanovitvijo

nove/izločitvijo iz občine in priključitvijo k občini .....,

ki ga je vložil .....

Zbor občanov je po glasovanju z ....22..... glasovi za in ....1.....

glasovi proti, sprejel o predlogu pod točko 1) naslednje mnenje:

IZ SEDANJE MESTNE OBČINE NOVO MESTO SE IZLOČIJO OBMOČJA SEDANJIH KS ŽUŽEMBERK, KS DVOR, KS HINJE in SE USTANOVI NOVA OBČINA Z IMENOM ŽUŽEMBERK S SEDEŽEM V ŽUŽEMBERKU.

Zbor občanov je po glasovanju z ..... glasovi za in .....

glasovi proti, sprejel o predlogu pod točko 2) naslednje mnenje:

.....

.....

Zbor občanov je po glasovanju z ..... glasovi za in .....

glasovi proti, sprejel o predlogu pod točko 3) naslednje mnenje:

.....

.....

b) za spremembo območja občine:

1) 1 - z izločitvijo naselja (naselij) .....iz naše občine ter

priključitvijo k občini .....

2 - z izločitvijo naselja(naselij) .....iz naše občine ter

priključitvijo k občini .....

3 - .....

.....

2)1 - s priključitvijo naselja (naselij) ..... iz občine

.....k naši občini

2 - s priključitvijo naselja (naselij) ..... iz občine

.....k naši občini

3 - .....

.....

Zbor občanov je po glasovanju z ..... glasovi za in .....

glasovi proti, sprejel o predlogu pod točko 1) 1 naslednje mnenje:

.....

.....

Zbor občanov je po glasovanju z ..... glasovi za in .....

glasovi proti, sprejel o predlogu pod točko 1)2 naslednje mnenje:

.....

.....

Zbor občanov je po glasovanju z ..... glasovi za .....

glasovi proti, sprejel o predlogu pod točko 2)1 naslednje mnenje:

.....

.....

Zbor občanov je po glasovanju z ..... glasovi za .....

glasovi proti, sprejel o predlogu pod točko 2)2 naslednje mnenje:

.....

.....

P r e d s e d u j o č i
zbora občanov

KRAJEVNA SKUPNOST ŽUŽEMBERK OBČINA Novo mesto

Overovatelja poročila
zbora občanov

.....

.....

PRILOGA K POROČILU a) 1.

- na območju naselij

1. Boršt pri Dvoru
2. Brezova reber pri Dvoru
3. Budganja vas
4. Dešeča vas
5. Dolnji Ajdovec
6. Dolnji Križ
7. Drašča vas
8. Gornji Ajdovec
9. Gornji Križ
10. Gradenc
11. Klečet
12. Mali Lipovec
13. Malo Lipje
14. Plešivica
15. Podlipa
16. Poljane pri Žužemberku
17. Prapreče
18. Reber
19. Sela pri Ajdovcu
20. Srednji Lipovec
21. Šmihel pri Žužemberku
22. Veliki Lipovec
23. Veliko Lipje
24. Vrh pri Križu
25. Vrhovo pri Žužemberku
26. Zafara
27. Zalisec
28. Žužemberk

OBČINA NOVO MESTO

KS HINJE

(naselje, krajevna skupnost, vaška skupnost, del občine)

vzorec

Številka:
Datum, 18.10.1997

# P O R O Č I L O

zbora občanov KS HINJE o obravnavi predlogov po 6. in 8. členu zakona o postopku za ustanovitev občin ter za določitev njihovih območij (Ur.l. RS, št. 44/96).

Zbor občanov je potekal dne 18. oktobra 1997 in se ga je udeležilo 30. občanov.

Zbor občanov je na podlagi 10. člena ZPUODO obravnaval naslednji(e) predlog(e):

a) **za ustanovitev občine(občin):**

1.) z imenom NOVO MESTO in sedežem Novo mesto na območju naselij HINJE, HRIB PRI HINJAH, LAZINA, PLEŠ, PREVOLE, ŽVIRČE, RATJE, LOPATA, SELA PRI HINJAH, VRH PRI HINJAH, VISEJEC, razdelitvijo občine/izločitvijo iz občine in ustanovitvijo nove/ izločitvijo iz občine in priključitvijo k občini .....

/

ki ga je vložil /

2.) z imenom HINJE in sedežem HRIB PRI HINJAH 7 na območju naselij HINJE, HRIB PRI HINJAH, LAZINA, PLEŠ, PREVOLE, ŽVIRČE, RATJE, SELA PRI HINJAH, LOPATA, VRH PRI HINJAH, VISEJEC.

z razdelitvijo občine/izločitvijo iz občine in ustanovitvijo nove/izločitvijo iz občine in priključitvijo k občini ....../,

ki ga je vložil ...../.....

3.) z imenom ...../.....in sedežem ...../.....na območju naselij ...../.....,

z razdelitvijo občine/izločitvijo iz občine in ustanovitvijo nove/izločitvijo iz občine in priključitvijo k občini ...../.....,

ki ga je vložil ...../.....

Zbor občanov je po glasovanju z ....30..... glasovi za in ....Ø..... glasovi proti, sprejel o predlogu pod točko 1) naslednje **mnenje:**

KRAJANI KS HINJE ŽELIJO OSTATI V SKLOPU SEDANJE OBČINE NOVO MESTO, V KOLIKOR JE TO MOGOČE.

Zbor občanov je po glasovanju z ....30..... glasovi za in ....Ø..... glasovi proti, sprejel o predlogu pod točko 2) naslednje **mnenje:**

KRAJANI KS HINJE HOČEJO SAMOSTOJNO OBČINO HINJE, V KOLIKOR NE MOREJO OSTATI POD DOSEDANJO OBČINO NOVO MESTO.

Zbor občanov je po glasovanju z ...../..... glasovi za in ...../..... glasovi proti, sprejel o predlogu pod točko 3) naslednje **mnenje:**

...../.....

.....

b) **za spremembo območja občine:**

1) 1 - z izločitvijo naselja (naselij) .....iz naše občine ter priključitvijo k občini ...../.....

2 - z izločitvijo naselja(naselij) .....iz naše občine ter priključitvijo k občini ...../.....

3 - .....

.....

2)1 - s priključitvijo naselja (naselij) ..... iz občine

.....k naši občini

2 - s priključitvijo naselja (naselij) ..... iz občine

.....k naši občini

3 - .....

.....

Zbor občanov je po glasovanju z ..... glasovi za in .....

glasovi proti, sprejel o predlogu pod točko 1) 1 naslednje **mnenje:**

.....

.....

Zbor občanov je po glasovanju z ..... glasovi za in .....

glasovi proti, sprejel o predlogu pod točko 1)2 naslednje **mnenje:**

.....

.....

Zbor občanov je po glasovanju z ..... glasovi za .....

glasovi proti, sprejel o predlogu pod točko 2)1 naslednje **mnenje:**

.....

.....

Zbor občanov je po glasovanju z .....1..... glasovi za .....1.....

glasovi proti, sprejel o predlogu pod točko 2)2 naslednje **mnenje:**

.....1.....

.....

P r e d s e d u j o č i
zbora občanov

Overovatelja poročila
zbora občanov

.....

.....

OBČINA .....NOVO MESTO.....

.....DVOR.....

(naselje, krajevna skupnost,
vaška skupnost, del občine)

vzorec

Številka: 78/1-1997
Datum, 17.10.1997

# P O R O Č I L O

zbora občanov .....DVOR..... o obravnavi predlogov po 6. in 8. členu zakona o postopku za ustanovitev občin ter za določitev njihovih območij (Ur.l. RS, št. 44/96).

Zbor občanov je potekal dne ..17.. oktobra 1997 in se ga je udeležilo ...45... občanov.

Zbor občanov je na podlagi 10. člena ZPUODO obravnaval naslednji(e) predlog(e):

a) **za ustanovitev občine(občin):**

1.) z imenom ..NOVO MESTO... in sedežem ..NOVO MESTO.. na območju naselij ..DVOR, JAMA, LAŠČE, KLOPCE, STAVČA VAS, PODGOZD, SADINJA VAS, VINKOV VRH, MAČKOVEC, GOR. KOT, DOL. KOT, razdelitvijo občine/izločitvijo iz občine in ustanovitvijo nove/ izločitvijo iz občine in priključitvijo k občini .....
.....,

ki ga je vložil ..Zbor občanov DVOR.....

2.) z imenom DVOR-HINJE-ŽBK ..... in sedežem ..DVOR.....na območju naselij DVOR, JAMA, LAŠČE, KLOPCE, STAVČA VAS, PODGOZD, MAČKOVEC, SADINJA VAS, VINKOV VRH, GOR. KOT, DOL. KOT.

z razdelitvijo občine/izločitvijo iz občine in ustanovitvijo nove/izločitvijo iz občine in priključitvijo k občini .....,

ki ga je vložil zbor občanov DVOR.....

3.) z imenom .....—.....in sedežem .....—.....na območju naselij

.....—.....,

z razdelitvijo občine/izločitvijo iz občine in ustanovitvijo nove/izločitvijo iz občine in priključitvijo k občini .....,

ki ga je vložil .....

Zbor občanov je po glasovanju z .....—..... glasovi za in .....—.....

glasovi proti, sprejel o predlogu pod točko 1) naslednje **mnenje:**

Ustanovimo v občini Novo mesto, če pa se to Suha Krajina mora izločiti iz te občine, ustanovimo predlog, ki je bil dan na glasovanje v 2. tč.

Zbor občanov je po glasovanju z ....42..... glasovi za in ....3.....

glasovi proti, sprejel o predlogu pod točko 2) naslednje **mnenje:**

Novo ustanovljena občina v Suhi Krajini naj združuje KS DVOR, Hinje in Žbk in naj se imenuje OBČINA DVOR-HINJE-ŽBK. Sedež občine - DVOR.....

Zbor občanov je po glasovanju z ..... glasovi za in .....

glasovi proti, sprejel o predlogu pod točko 3) naslednje **mnenje:**

.....

.....

b) **za spremembo območja občine:**

1) 1 - z izločitvijo naselja (naselij) .....—.....iz naše občine ter priključitvijo k občini .....—.....

2 - z izločitvijo naselja(naselij) .....—.....iz naše občine ter priključitvijo k občini .....—.....

3 - .....

.....

2)1 - s priključitvijo naselja (naselij) ..... iz občine

.....k naši občini

2 - s priključitvijo naselja (naselij) ..... iz občine

.....k naši občini

3 - .....

.....

Zbor občanov je po glasovanju z ..... glasovi za in .....

glasovi proti, sprejel o predlogu pod točko 1) 1 naslednje **mnenje:**

.....

.....

Zbor občanov je po glasovanju z ..... glasovi za in .....

glasovi proti, sprejel o predlogu pod točko 1)2 naslednje **mnenje:**

.....

.....

Zbor občanov je po glasovanju z ..... glasovi za .....

glasovi proti, sprejel o predlogu pod točko 2)1 naslednje **mnenje:**

.....

.....

Zbor občanov je po glasovanju z ..... glasovi za .....

glasovi proti, sprejel o predlogu pod točko 2)2 naslednje mnenje:

.....

.....

P r e d s e d u j o č i
zbora občanov

Overovatelja poročila
zbora občanov

.....

.....

KRAJEVNA SKUPNOST
D V O R
ŠT. 77/1-1997
Datum: 17.10.1997

# Z A P I S N I K

ZBORA OBČANOV KRAJEVNE SKUPNOSTI DVOR, KI SE JE VRŠIL DNE 17.10.1997 OB 19 URI V PROSTORIH KULTURNEGA DOMA DVOR.

Prisotnih je bilo 45 krajanov krajevne skupnosti Dvor. Na zboru je bil navzoč še predsednik krajevne skupnosti Dvor Janez Hrovat in občinska svetnica Nežka Primc.

Ob pozdravu prisotnih je Janez Hrovat predlagal izvolitev delovnega predsedstva in overovatelja zapisnika. V delovno predsedstvo je bila predlagana Nežka Primc, za overovatelja zapisnika pa sta bili imenovani Zora Može in Tončka Banko.

Zbor občanov je soglasno sprejel predlagani

DNEVNI RED:

1. Obravnva predlogov za ustanovitev občine
2. Razno

K tč.1
Po kratki obrazložitvi 6.in 8. člena zakona o postopku za ustanovitev občin ter določitvi njihovih območij N. Primc pojasni prisotnim realno stanje odločitve krajanov za vstop v novo občino.Mestna občina Novo mesto v takšnem obsegu kot je ne more ostati mestna občina. Suha krajina se bo slej koprej morala odločiti za svojo obliko občine in je pred dejstvom, da krajani tega območja izrazijo svoje mnenje katerega naj bi državni zbor upošteval ali pa tudi ne.

Predsednik krajevne skupnosti Janez Hrovat pove, da bo verjetno na osnovi sklepa Ustavnega sodišča RS območje Suhe krajine imelo samo še eno alternativo, da postane svoja občina. Pozval je krajane naj podajo svoja mnenja, v kakšnem obsegu, s kakšnim imenom in sedežem naj bi imeli občino.

K razpravi so se priglasili:

F. Šenica pove, da je Suha krajina gospodarsko uničena, skrbi ga od česa bo občina živela. Meni, da je Suha krajina ovira razvoju novomeške občine, zato bi jo radi potisnili še v večjo revščino. Predlaga naj ostanemo pod občino Novo mesto.

L. Jenkole: država obljublja, dala pa ne bo nič. Postavlja vprašanje zakaj nas na silo razdružujejo.

S. Koncilja: Če sami ne smemo odločati o svoji občini, čemu imamo potem demokracijo. Če že moramo v občino, potem naj Suha krajina ostane skupaj. Tudi KS Hinje ne bo pobegnila iz nje, ker je nihče ne bo maral. Nstopati moramo enotno. Pohvalil je rezultate dela in prizadevanje krajevne skupnosti Dvor. Priznati je treba, da je KS Dvor zaživela v polnem pomenu besede in vso podporo bi ji morali dati. V tako kratkem času se je napravilo zelo veliko. Predlagam, da tudi če bomo morali postati občina, KS ostanejo in naj imajo status pravnosti kot dosedaj.

F. Obštetar: Če dobro vodijo KS Dvor, ne vidim razloga, da ne bi mogli voditi sami tudi svoje občine. Svojega mnenja pa ne vsiljujem.

A. Murn: Suha krajina je bila od nekdaj fizična delavna sila, izkoriščena od vseh.Da se ne bomo vozili na delo na vse strani naj nam dajo delovna mesta, saj v sedanjem času tudi delavcev „avtobusarjev„ ne marajo več.

T. Banko: Če nas Novo mesto ne mara naj nam napravijo tovarno, da bomo zaposlili ljudi.

J. Šenica: Če nam drugega ne preostane naj nam zagotovijo, da bodo krajevne skupnosti ostale pravne osebe.

I. Kranjca skrbi prav tako, kako bo Suha krajina preživela brez gospodarstva, od države ni treba dosti pričakovati, predlaga naj ostanemo v občini Novo mesto.

J.Primc sprašuje zakaj se s pomanjkljivim zakonom o ustanovitvi občin v to tako mudi. Nikjer še ni dorečeno, kako bodo financirane občine. Sprašuje kdo lahko jamči, da bo takšna občina kot je predvidena v Suhi krajini lahko preživela. Če nas hočejo na silo izločiti potem naj Suha krajina ostane skupaj, tisti ki krojijo usodo suhokrajincem že dvajsetletje naj se umaknejo iz oblasti.

L. Legan predlaga ime občine Suha krajina.

Po burni razpravi je Z. Može podala nekaj informacij, ki jih je dobila od poslanca državnega zbora o delovanju že obstoječih novih občin in funkcijoniranju teh. Krajani si lahko pridržimo pravico do izbire naziva in sedeža občine. Predstavila je nekaj primerov s Tolminskega in ostalih delov Slovenije.

Predlagala je naj bi se novo ustanovljena občina imenovala: DVOR - HINJE - ŽUŽEMBERK s sedežem Dvor. Zapuščena stavba, ki jo je letos zapustil Novoles, bi kot nalašč služila temu namenu. Predlog je utemeljila še z naslednjim: Žužemberk že navzven ni preveč zveneče ime. Dvor je geografsko središče Suhe krajine in obenem križišče regionalnih cest Novo mesto - Ljubljana - Kočevje.

S predlogom so se krajani strinjali. Dan je bil na glasovanje. Na koncu so prisotni z 42 glasovi za in 3 proti potrdili navedeni

predlog:

Novo ustanovljena občina v Suhi krajini naj združuje KS Dvor-Hinje-Žužemberk in naj se imenje
OBČINA DVOR - HINJE - ŽUŽEMBERK. Sedež občine naj bo na Dvoru.

K tč.2
Ob koncu razprave o občini je predsednik KS Dvor podal kratko neuradno poročilo o realizaciji programa izvršenih del v KS Dvor in tudi finančno poročilo za tretje tromesečje.

Začela se je pestra razprava o problematiki našega kraja. Krajane je zanimalo, kaj je z gradnjo pošte in kulturnega doma na Dvoru. Predlagali so sklic sestanka investitorjev in sveta KS Dvor. Želijo vedeti zakaj se ne prične z gradnjo. Spraševali so kdaj bo asfaltirana cesta Lašče - Lipje itd... Na vprašanje sta dajala odgovore predsednik KS Janez Hrovat in članica občinskega sveta Nežka Primc.

Zbor je bil zaključen ob 22 uri.

Overovatelja zapisnika:

Zora Može

Tončka Banko

Zapisnikar:

# *Z A P I S N I K*

***zbora občanov KS Hinje, dne 18.10.1997 ob 19.00 uri v prostorih OŠ Prevole.***

*Predsednica KS Hinje, Marija Breceljnik je pozdravila navzoče, ter ugotovila sklepčnost zbora občanov.*

*Sledil je predlog* ***dnevnega reda:***
*1. Izvolitev delovnega predsedstva*
*2. Formiranje novih občin*
*3. Razno*
*Prisotni so predlagani dnevni red potrdili.*

***K-1***

*Nato je v* ***delovno predsedstvo*** *predlagala naslednje:*
***za predsednika: Papež Dušana***
***za člana: Grm Staneta in Fabjan Marjana***
***za zapisnikarja: Blatnik Stanko***
***in za overovatelja zapisnika: Šporar Francija in Papež Marka***
*Prisotni so soglasno podprli predlagane kandidate in izvoljeno delovno predsedstvo je zasedlo svoja mesta.*

***K-2***

*Predsednik Papež Dušan se je zahvalil za zaupanje in navzočim najprej osvetlil nekaj zadev glede formiranja novih občin oziroma spreminjanja lokalne samouprave.*
*Spomnil je na referendum pred 5 leti, kjer smo se že enkrat odločili za samostojno občino, povedal je nekaj izkušenj občin, ki so že pred leti začele delovati kot samostojne( Škocjan, Šentjernej, Videm-Dobrepolje), povedal nekaj o financiranju teh občin, nato pa odprl razpravo.*

*Navzoči so kot* ***prvi predlog*** *podali , da bi* ***KS Hinje ostala pod občino Novo mesto****, s tem, da bi tudi v prihodnje obdržala status KS Hinje.*
*Po krajši razpravi so prvi predlog na glasovanju sprejeli soglasno z dvigom rok.*

*Ker pa po vsej verjetnosti to ne bo mogoče so prisotni predlagali in soglasno sprejeli* ***drugi predlog****, kjer so bili* ***za samostojno občino Hinje*** *in v obsegu vseh 11 vasi, ki danes sestavljajo KS.*
*Prisotni so z dvigom rok soglasno potrdili tudi ime morebitne nove občine , ki bi se imenovala OBČINA HINJE, njen sedež bi bil na Hribu pri Hinjah 7, p. Hinje, sestavljala pa bi jo naslednja naselja: Hinje, Hrib pri Hinjah, Lazina, Pleš, Prevole, Žvirče, Ratje, Sela pri Hinjah, Vrh pri Hinjah, Visejec in Lopata.*

*Kot* ***tretji predlog*** *prisotni niso sprejeli ničesar. Soglasno so bili za to, da tretje možnosti za naše krajane ni.*

***K-3***

*Pod točko razno so prisotni izpostavili še nekatere probleme, ki težijo krajane naše KS. Na vprašanja pa jim je odgovarjala predsednica sveta KS Hinje Marija Breceljnik.*

*Predsednik delovnega predsedstva se je prisotnim zahvalil za udeležbo in zbor občanov zaključil ob 21.15 uri.*

*Predsednica sveta KS:*

*Predsednik delovnega predsedstva:*

*Zapisnikar:*

*Overovatelja zapisnika:*

# ZAPISNIK

zbora krajanov, ki je bil dne 14.10.1997 ob 20.uri v Gasilskem domu Globodol.

Zbor krajanov je bil za vasi:Gorenji Globodol, Dolenji Globodol in Srednji Globodol.

Prisotnih je bilo 10 krajanov.

Poročevalci krajevne skupnosti Lah Zvone.

DNEVNI RED:
1. Ustanovitev nove občine Mirna Peč

Krajani so po razpravi soglasno za novo občino Mirna peč

# Z A P I S N I K

zbora krajanov, ki je bil dne 16.10.1997 ob 20.uri v Gostilni Špolar.

Zbor krajanov je bil za vasi:Čemše, Dolenja vas pri Mirni Peči, Globočdol, Hmeljčič, Hrastje pri Mirni Peči, Mali Kal, Orkljevec, Poljane pri Mirni Peči, Selo pri Zagorici, Šentjurij na Dolenjskem, Veliki Kal ter ulici Postaja in Marof.

Prisotnih je bilo 33 krajanov.

Poročevalci krajevne skupnosti _____.

DNEVNI RED:
1. Ustanovitev nove občine Mirna Peč

32 ZA

1 vzdržan

# ZAPISNIK

zbora krajanov, ki je bil dne 15.10.1997 ob 20.uri v Gasilskem domu Jablan.

Zbor krajanov je bil za vasi:Goriška vas, Jablan, Mali Vrh, Vrhovo pri Mirni Peči in Šranga.

Prisotnih je bilo 15 krajanov.

Poročevalci krajevne skupnosti Lah Zvone, Kostelic Andrej, Kostelic Alojz

DNEVNI RED:
1. Ustanovitev nove občine Mirna Peč

12 krajanov ZA
2 vzdržala
1 zapustil zbor predčasno

# ZAPISNIK

zbora krajanov, ki je bil dne 17.10.1997 ob 20.uri v Kulturnem domu Mirna Peč.

Zbor krajanov je bil za vasi: Biška vas, Dolenji Podboršt, Golobinjek, Gorenji Podboršt, Grč Vrh, Jelše, Jordankal, Malenska vas, Mirna Peč, Vrhpeč.

Prisotnih je bilo 32 krajanov.

Poročevalci krajevne skupnosti Lah Zvone.

DNEVNI RED:
1. Ustanovitev nove občine Mirna Peč

10 za
22 vzdržanih

*Mestna občina*
*Novo mesto*

*Župan*

11

PREDSEDNIKU
OBČINSKEGA SVETA
MESTNE OBČINE NOVO MESTO

*vaš znak:*

*naš znak:* FS-445-1/97-21

*Novo mesto,* 13.10. 1997

*8000 Novo mesto, Seidlova c. 1*
*tel. 068/321 330, 317 262*
*fax. 068/317 263*

| | |
|---|---|
| Zadeva: | **Soglasje Javnemu podjetju Komunala Novo mesto d.o.o. za najetje kredita Ekološko razvojnega sklada Republike Slovenije** |
| Namen: | **Obravnava in sprejem sklepa** |
| Pravna osnova: | **Zakon o lokalni samoupravi (Uradni list RS št. 72/93, 57/94, 14/95, 26/97);**<br>**Odlok o preoblikovanju JP Komunala d.o.o. (Uradni list RS št. 71/94),** |
| Poročevalec: | **FELIKS STRMOLE,** |
| Obrazložitev: | **V prilogi** |
| Predlog sklepov: | **V prilogi** |

**ŽUPAN**

**Franci Koncilija**

MESTNA OBČINA NOVO MESTO
ŽUPAN
1

MESTNA OBČINA NOVO MESTO

Ž U P A N

Številka: 445-1/97-21
Datum: 13.10. 1997

OBČINSKEMU SVETU
MESTNE OBČINE NOVO MESTO

ZADEVA: SOGLASJE JAVNEMU PODJETJU KOMUNALA NOVO MESTO d.o.o. ZA NAJETJE KREDITA EKOLOŠKO RAZVOJNEGA SKLADA RS ZA POTREBE RAZVOJA LOKALNE INFRASTRUKTURE

## 1. UVODNA POJASNILA

Ekološko razvojni sklad R Slovenije d.d. je v Uradnem listu št. 23/97 z dne 25.4. 1997 objavil javni razpis za dodeljevanje posojil namenjenih razvoju lokalne infrastrukture. Na osnovi letnega plana investicij za leto 1997 se je JP Komunala Novo mesto d.o.o., kot izvajalec gospodarskih javnih služb, prijavila na navedeni razpis.

Upravni odbor Ekološko razvojnega sklada RS d.d. je vloge obravnaval na svoji 39. seji dne 11.9. 1997 in sprejel sklep o odobritvi kredita za prijavljene investicije:

| | | |
|---|---|---|
| • vodovod Dolenjske Toplice | v višini | 11,5 mio SIT, |
| • povezovalni cevovod Vrhpolje-Šmarje | " | 12,0 mio SIT, |
| • plinifikacija Grma in Cikave | " | 20,0 mio SIT, |
| | **SKUPAJ** | **43,5 mio SIT.** |

Ekološko razvojni sklad RS d.d. je odobril kredit pod naslednjimi pogoji:

| | |
|---|---|
| • obrestna mera | TOM + 4 % |
| • odplačilna doba | 15 let |
| • kapitalizacija | četrtletna |
| • zavarovanje | bančna garancija ali sklenjena pogodba o poroštvu z lokalno skupnostjo, ali hipoteko |

V skladu s pogoji razpisa in sklepa o dodelitvi kredita mora investitor do sklenitve kreditne pogodbe izpolniti nekatere pogoje in skladu predložiti zahtevano dokumentacijo, med drugim tudi **"sklep ustreznega organa o najemu kredita".**

V skladu z določili 19. člena Odloka o preoblikovanju JP Komunala d.o.o. (Uradni list RS št. 71/94) ter 10. in 16. člena Statuta JP Komunala mora JP Komunala **pridobiti soglasje ustanovitelja** za zadolževanje, ki presega 10 % osnovnega kapitala javnega podjetja.

V skladu s 100.a členom Zakona o lokalni samoupravi (Uradni list RS št. 72/93, 57/94, 14/95 in 26/97) izvršujejo ustanoviteljske pravice do javnega podjetja, dokler se občine ne dogovorijo o izvrševanju ustanoviteljskih pravic, organi občine v kateri je sedež

javnega podjetja, ob soglasju organov vseh občin na tem območju. Enako določilo vsebuje 6. člen Odloka o preoblikovanju javnega podjetja Komunala Novo mesto d.o.o. (Uradni list RS št. 1/96).

K zadevam, o katerih odloča ustanovitelj, oblikuje mnenje Nadzorni svet JP Komunala. Nadzornemu svetu je bila predložena primerjalna analiza pogojev za najetje kredita pri SKB banki, pri Dolenjski banki , pri Krekovi banki in pri Ekološko razvojnemu skladu R Slovenije. Analiza kaže, da je najetje kredita Ekološko razvojnega sklada RS še najprimernejša rešitev za infrastrukturne naložbe.Predlog za najetje kredita Ekološko razvojnega sklada R Slovenije je Nadzorni svet obravnaval na 15. seji dne 9.10. 1997 in **k predlogu sprejel pozitivno mnenje.**

JP Komunala je za področje infrastrukture zadolžena (glavnica in obresti) skupaj za 203.683.161,60 SIT, kar predstavlja glede na vrednost infrastrukture 3,48 % te vrednosti. V letu 1998 bo prenehala obveznost za obveznice občine Novo mesto v višini 28.290.300 SIT in do Ministrstva za okolje in prostor za I. fazo prlinifikacije v višini 481.500 SIT.

## 2. PREDLOGI ZA ODLOČANJE

Predlagamo, da Občinski svet Mestne občine Novo mesto sprejle sledeče

S K L E P E :

**1. Mestna občina Novo mesto daje soglasje JP Komunala Novo mesto d.o.o. za najem posojila, ki ga je Ekološko razvojni sklad RS d.d. odobril na seji dne 11.9. 1997, za naslednje investicije:**

| | | |
|---|---|---|
| • **vodovod Dolenjske Toplice** | **v višini** | **11,5 mio SIT** |
| • **povezovalni cevovod Vrhpolje-Šmarje** | " | **12,0 mio SIT** |
| • **plinifikacija Grma in Cikave** | " | **20,0 mio SIT** |
| | **SKUPAJ** | **43,5 mio SIT** |

**Posojilo se najame pod naslednjimi pogoji:**

| | |
|---|---|
| • **obrestna mera** | **TOM + 4 %** |
| • **odplačilna doba** | **15 let** |
| • **kapitalizacija** | **četrtletna** |
| • **zavarovanje** | **bančna garancija** |

**Za podpisnika pogodb za najem posojila se pooblašča direktorja JP Komunala Novo mesto d.o.o., g. Marjana Kelvišarja, dipl.ing.str.**

**2. Občinski svet Mestne občine Novo mesto zadolžuje župana g. Francija Koncilijo, da sklep za najem posojila posreduje v soglasje občinama Šentjernej in Škocjan.**

SEKRETAR

Feliks Strmole

12

MESTNA OBČINA NOVO MESTO
Občinski svet
**Komisija za proučitev možnosti izgradnje večnamenske mestne dvorane na lokaciji velodroma**

*Komisija za proučitev možnosti izgradnje večnamenske mestne dvorane na lokaciji velodroma je na 2. seji dne 14.10.1997 v zvezi s sklepi 26. seje občinskega sveta in po pregledu razpoložljivega gradiva glede večnamenske mestne dvorane na lokaciji velodroma*

*u g o t o v i l a*

***Da nista izpolnjena osnovna pogoja za odločanje o nadaljnjih aktivnosti:***

- ***pristojni organ Kolesarskega društva Cyclotour še ni sprejel sklepa o prenosu lastništva športnega kompleksa velodrom Češča vas na Mestno občino Novo mesto;***
- ***Vlada republike Slovenije še ni sprejela sklepa o uvrstitvi investicije mestne športne dvorane v nacionalni program športnih objektov in o sodelovanju pri investicijskem programu*** *in*

*s k l e n i l a*

***Komisija predlaga Občinskemu svetu Mestne občine Novo mesto, da z dnevnega reda 30. seje občinskega sveta dne 23.10.1997 umakne 12. točko: Večnamenska mestna dvorana in jo uvrsti na novembrsko sejo občinskega sveta, v kolikor bosta do takrat izpolnjena pogoja za odločanje o večnamenski dvorani.***

*Številka: 014-2/97-12*
*Datum: 14.10.1997*

MESTNA OBČINA NOVO MESTO
OBČINSKI SVET
1

***Predsednik***
***mag. Jožef Žunič*** l.r.

*POSREDOVANO:*

1. *Občinskemu svetu Mestne občine Novo mesto*
2. *Županu Mestne občine Novo mesto*
3. *Vodji kabineta župana*
4. *Arhiv, tu*

*Mestna občina*
*Novo mesto*

*Župan*

**PREDSEDNIKU**
**OBČINSKEGA SVETA**
**MESTNE OBČINE NOVO MESTO**

*vaš znak:*
MŠ 16-01/97-114
*naš znak:*

8.10.1997
*Novo mesto,*

*8000 Novo mesto, Seidlova c. 1*
*tel. 068/321 330, 317 262*
*fax. 068/317 263*

**Zadeva:** **ODLOK O SPREMEMBI ODLOKA O PRORAČUNU MESTNE OBČINE NOVO MESTO ZA LETO 1997**

**Namen:** obravnava in sprejem odloka

**Pravna osnova:** Zakon o lokalni samoupravi
Zakon o financiranju občin
Odlok o proračunu Mestne občine Novo mesto za leto 1997

**Poročevalec:** Meta Štupar

**Obrazložitev:** v prilogi

**Predlog sklepov:**
1. Občinski svet Mestne občine Novo mesto sprejme odlok o spremembi odloka o proračunu Mestne občine Novo mesto za leto 1997 po skrajšanem postopku
2. Porabniki proračuna Mestne občine Novo mesto znesek nezagotovljenih sredstev obračunane amortizacije odpišejo v v letu 1997 v breme lastnega kapitala

**ŽUPAN**

Franci Koncilija

MESTNA OBČINA NOVO MESTO
ŽUPAN
1

PRILOGA:
- odlok o spremembi odloka o proračunu Mestne občine Novo mesto za leto 1997 z obrazložitvijo

MESTNA OBČINA
NOVO MESTO

OSNUTEK

OBČINSKEMU SVETU
MESTNE OBČINE NOVO MESTO

# O D L O K

# O SPREMEMBI ODLOKA O PRORAČUNU MESTNE OBČINE NOVO MESTO ZA LETO 1997

Novo mesto, oktober 1997

Na podlagi 29. člena Zakona o lokalni samoupravi (Uradni list RS, št. 72/93, št. 57/94 in št. 14/95), 45. člena Zakona o financiranju občin (Uradni list RS, št. 80/94) in 17. člena Statuta Mestne občine Novo mesto (Uradni list RS, št. 13/95) je občinski svet Mestne občine Novo mesto na seji dne 30.10.1997 sprejel

# ODLOK

## O SPREMEMBI ODLOKA O PRORAČUNU MESTNE OBČINE NOVO MESTO ZA LETO 1997

1. člen

V odloku o proračunu Mestne občine Novo mesto za leto 1997 (Uradni list RS, št. 16/97, v nadaljevanju odlok) se 2. člen odloka spremeni in dopolni tako, da se glasi:

"Občinski proračun za leto 1997 obsega 3.417.663.750,00 tolarjev in sicer:

a) v bilanci prihodkov in odhodkov

| | |
|---|---|
| - prihodkov | 3.417.663.750,00 SIT |
| - odhodkov | 3.342.157.050,00 SIT |

b) v računu financiranja

| | |
|---|---|
| - odhodkov (izplačilo obveznic) | 75.506.700,00 SIT |

Od skupnega obsega proračuna v znesku 3.417.663.750,00 SIT se razporedi za:

| | |
|---|---|
| - tekoče obveznosti proračuna | 2.255.361.690,00 SIT |
| - investicijske odhodke | 1.056.795.360,00 SIT |
| - rezerve občine | 30.000.000,00 SIT |

Razlika med prihodki in odhodki v znesku 75.506.700,00 SIT je kot presežek porabljen pri računu financiranja, za izplačilo glavnice obveznic Občine Novo mesto.

Bilanca prihodkov in odhodkov, račun financiranja in posebni del so sestavni del občinskega proračuna.

Župan Mestne občine Novo mesto uskladi obseg odhodkov z obsegom javne porabe, ki jo določi Vlada Republike Slovenije za leto 1997 in to spremembo

vključi v Odlok o zaključnem računu proračuna Mestne občine Novo mesto za leto 1997."

2. člen

V 7. členu odloka se prvi odstavek spremeni tako, da se glasi:

"Sredstva za nabavo opreme, investicijska dela, vzdrževalna dela in storitve se porabnikom proračuna dodeljuje na podlagi predložene dokumentacije, iz katere je razvidno, da so bili izvajalci izbrani na podlagi javnega razpisa, izvedenega skladno z zakonom o javnih naročilih (UL RS, št.24/97)."

Drugi odstavek 7. člena se črta.

3. člen

V 14. členu se v prvem odstavku druga alinea nadomesti z novo alineo, ki se glasi:

"- odloča o porabi sredstev stalne proračunske rezerve do višine 10% sredstev rezerve v posameznem primeru,"

V četrti alinei se za besedo "proračuna" vejica zamenja s piko in črta besedilo "ki mora biti odplačano do konca proračunskega leta."

Doda se nova peta alinea, ki se glasi:

"- v okviru proračunskih sredstev spremeni namen in višino sredstev posameznim proračunskim postavkam največ do 20% vrednosti posamezne proračunske postavke."

V drugem odstavku se beseda "nepremičnin" nadomesti z besedo "premičnin".

4. člen

V 16.členu se v prvem odstavku v prvi točki v prvi alinei za besedilom "1.4.3."napiše vejica in doda besedilo "1.4.6.,1.4.7.,1.4.8.,1.4.9.,1.4.10."

V drugi alinei se za besedilom "21.1.1." napiše vejica in doda besedilo "21.1.2."
V tretji alinei se za besedilom "(pod zap. št." doda besedilo "23.1.1.,".

V drugi točki se doda nova tretja alinea, ki se glasi:

"- za druge javne potrebe (pod zap. št. 21.1.5.)."

V osmi točki v drugi alinei se besedilo "21.1.2." nadomesti z besedilom "21.1.4."

5. člen

Ostali členi odloka ostanejo vsebinsko nespremenjeni.

6. člen

Ta odlok začne veljati osmi dan po objavi v Uradnem listu Republike Slovenije, uporablja pa se za proračunsko leto 1997.

Številka:
Datum: 30.10.1997

Občinski svet
Mestne občine Novo mesto
PREDSEDNIK
Janez Mežan, l.r.

BILANCA
PRIHODKOV IN ODHODKOV

Tabela št. 1: P R I H O D K I

v SIT

| Zap. št. | Vrsta prihodkov | REAL.96 | PLAN 97 | REALIZ.1-8/97 | indeks R97/P97 | REB.1-97 | Razlika Reb.1-97 - Plan97 | indeks Reb/P97 | indeks Reb97/R96 |
|---|---|---|---|---|---|---|---|---|---|
| I. | **PRIHODKI ZA ZAGOTOV. PORABO (1+2+3)** | **2.175.401.631** | **2.306.530.000** | **1.516.884.445** | **66** | **2.342.499.751** | **35.969.751** | **102** | **108** |
| 1 | PRIHODKI IZ DOHODNINE (30% pripada občini) | 1.607.046.079 | 1.767.750.687 | 1.144.650.936 | 65 | 1.767.750.687 | 0 | 100 | 110 |
| 1.1. | Dohodnina po letnem obračunu | 1.607.046.079 | 1.767.750.687 | 1.144.650.936 | 65 | 1.767.750.687 | 0 | 100 | 110 |
| 2. | PRIHODKI, KI V CELOTI PRIPADAJO OBČINI | 102.529.552 | 112.782.508 | 73.072.509 | 65 | 111.854.096 | -928.412 | 99 | 109 |
| 2.1. | Davek na dediščine in darila | 12.111.518 | 13.322.670 | 3.281.081 | 25 | 13.322.670 | 0 | 100 | 110 |
| 2.2. | Davek na dobitke od iger na srečo | 6.790.824 | 7.469.907 | 4.589.685 | 61 | 7.469.907 | 0 | 100 | 110 |
| 2.3. | Davek na promet nepremičnin | 68.326.453 | 75.159.098 | 54.934.103 | 73 | 75.159.098 | 0 | 100 | 110 |
| 2.4. | Upravne takse | 853.103 | 938.413 | 4.823 | 1 | 10.000 | -928.413 | 1 | 1 |
| 2.5. | Pos. taksa na uporabo igr. avtomatov zunaj igralnic | 14.447.655 | 15.892.421 | 10.262.817 | 65 | 15.892.421 | 0 | 100 | 110 |
| 3. | FINANČNA IZRAVNAVA | 465.826.000 | 425.996.806 | 299.161.000 | 70 | 462.894.968 | 36.898.162 | 109 | 99 |
| 3.1. | Nakazana finančna izravnava v tekočem letu | 449.826.000 | 405.996.806 | 291.772.000 | 72 | 399.536.217 | -6.460.589 | 98 | 89 |
| | Preplačilo ali primanjkljaj finan. izravnave iz pretek. leta | | | 7.389.000 | | 7.389.000 | 7.389.000 | #DIV/0! | #DIV/0! |
| 3.2. | za investicije v šolstvo | 16.000.000 | 20.000.000 | 0 | 0 | 23.000.000 | 3.000.000 | 115 | 144 |
| 3.3. | MPZ za sanacijo poškodovanih cest-posledice zime | 0 | 0 | 0 | #DIV/0! | 32.969.751 | 32.969.751 | #DIV/0! | #DIV/0! |
| II. | **PRIHODKI ZA DRUGE NALOGE (4+5+6)** | **798.761.418** | **1.195.430.000** | **448.033.611** | **37** | **988.177.200** | **-207.252.800** | **83** | **124** |
| 4. | DAVKI IN DRUGE DAJATVE | 419.106.317 | 617.730.000 | 237.193.388 | 38 | 486.169.170 | -131.560.830 | 79 | 116 |
| 4.1. | Davek od premoženja | 20.594.176 | 62.000.000 | 4.658.541 | 8 | 22.000.000 | -40.000.000 | 35 | 107 |
| 4.2. | Nadomestilo za uporabo stavbnega zemljišča | 251.335.166 | 340.000.000 | 133.710.664 | 39 | 280.000.000 | -60.000.000 | 82 | 111 |
| 4.3. | Krajevne takse | 15.052.084 | 14.000.000 | 9.628.225 | 69 | 14.000.000 | 0 | 100 | 93 |
| 4.4. | Komunalne takse | 10.703.467 | 12.000.000 | 13.881.331 | 116 | 19.000.000 | 7.000.000 | 158 | 178 |
| 4.5. | Pristojbine za vzdrževanje gozdnih cest | 2.163.112 | 2.300.000 | 1.347.074 | 59 | 2.300.000 | 0 | 100 | 106 |
| 4.6. | Odškodnina za sprem. namembnosti kmet. zem. | 13.741.342 | 26.000.000 | 6.262.325 | 24 | 9.000.000 | -17.000.000 | 35 | 65 |

BILANCA
PRIHODKOV IN ODHODKOV

Tabela št. 1: P R I H O D K I

v SIT

| Zap. št. | Vrsta prihodkov | REAL.96 | PLAN 97 | REALIZ.1-8/97 | indeks R97/P97 | REB.1-97 | Razlika Reb.1-97 - Plan97 | indeks Reb/P97 | indeks Reb97/R96 |
|---|---|---|---|---|---|---|---|---|---|
| 4.7. | Nadomestilo za degradacijo in uzurpacijo | 1.805.630 | 2.000.000 | 639.773 | 32 | 1.000.000 | -1.000.000 | 50 | 55 |
| 4.8. | Prihodki od obresti | 28.203.193 | 25.000.000 | 9.204.259 | 37 | 25.000.000 | 0 | 100 | 89 |
| 4.9. | Odškodnina od izkopanih rudnin | 1.527.836 | 1.700.000 | 0 | 0 | 0 | -1.700.000 | 0 | 0 |
| 4.10. | Prihodki od lokacijske dokumentacije | 31.092.863 | 38.500.000 | 27.624.394 | 72 | 38.500.000 | 0 | 100 | 124 |
| 4.11. | Prihodki za oskrbnino v domovih | 5.210.930 | 5.730.000 | 3.313.314 | 58 | 4.700.000 | -1.030.000 | 82 | 90 |
| 4.12. | Prisp. za min. vlaganja v ind., kolekt. komunal. rabo | 0 | 62.000.000 | 0 | 0 | 20.000.000 | -42.000.000 | 32 | #DIV/0! |
| 4.13. | Požarna taksa | 0 | 14.000.000 | 12.025.390 | 86 | 20.000.000 | 6.000.000 | 143 | #DIV/0! |
| 4.14. | Drugi prihodki | 9.376.779 | 12.500.000 | 7.335.210 | 59 | 12.500.000 | 0 | 100 | 133 |
| 4.15. | Obratovalni stroški zaračunani upravni enoti | 15.030.004 | 0 | 1.369.164 | #DIV/0! | 1.369.170 | 1.369.170 | #DIV/0! | 9 |
| 4.16. | Prihodki za izobraževanje Romov | 4.416.810 | 0 | 0 | #DIV/0! | 0 | 0 | #DIV/0! | 0 |
| 4.17. | Vrnjene štipendije od MŠŠ | 8.852.925 | 0 | 6.193.725 | #DIV/0! | 16.800.000 | 16.800.000 | #DIV/0! | 190 |
| **5.** | **PRIHODKI OD PREMOŽENJA** | **268.607.954** | **340.000.000** | **167.208.044** | **49** | **284.497.500** | **-55.502.500** | **84** | **106** |
| **5.1.** | **Prihodki od stavbnih zemljišč** | **74.329.810** | **130.500.000** | **58.406.605** | **45** | **104.500.000** | **-26.000.000** | **80** | **141** |
| 5.1.1. | Najemnine | 12.266.283 | 13.000.000 | 6.887.721 | 53 | 13.000.000 | 0 | 100 | 106 |
| 5.1.2. | Prihodki od prodaje stavbnih zemljišč | 47.148.913 | 101.100.000 | 38.716.233 | 38 | 70.000.000 | -31.100.000 | 69 | 148 |
| 5.1.3. | Parkirnina od parkirne hiše | 14.914.614 | 16.400.000 | 12.802.651 | 78 | 21.500.000 | 5.100.000 | 131 | 144 |
| **5.2.** | **Prihodki s stanovanjskega področja** | **111.628.360** | **114.500.000** | **50.359.025** | **44** | **93.547.500** | **-20.952.500** | **82** | **84** |
| 5.2.1. | Kupnine od prodanih stanovanj | 51.571.152 | 49.000.000 | 14.290.293 | 29 | 38.800.000 | -10.200.000 | 79 | 75 |
| 5.2.2. | Anuitete od stanovanjskih posojil | 56.686.125 | 51.700.000 | 36.068.732 | 70 | 51.700.000 | 0 | 100 | 91 |
| 5.2.3. | Obresti in teč. razlike - obveznice obč. NM | 3.371.083 | 3.800.000 | 0 | 0 | 3.047.500 | -752.500 | 80 | 90 |
| 5.2.4. | Prodaja starih objektov | 0 | 10.000.000 | 0 | 0 | 0 | -10.000.000 | 0 | #DIV/0! |
| **5.3.** | **Prihodki od posojil podjetnikom in obrtnikom** | **47.641.296** | **45.000.000** | **25.044.545** | **56** | **45.000.000** | **0** | **100** | **94** |
| 5.3.1. | Glavnica od posojil podjetnikom in obrtnikom | 39.396.656 | 37.215.000 | 20.498.823 | 55 | 36.800.000 | -415.000 | 99 | 93 |
| 5.3.2. | Obresti od posojil podjetnikom in obrtnikom | 8.244.640 | 7.785.000 | 4.545.722 | 58 | 8.200.000 | 415.000 | 105 | 99 |
| **5.4.** | **Anuitete od posojil zasebnim vrtcem** | **942.912** | **1.000.000** | **1.073.271** | **107** | **1.450.000** | **450.000** | **145** | **154** |

BILANCA
PRIHODKOV IN ODHODKOV

Tabela št. 1: P R I H O D K I

v SIT

| Zap. št. | Vrsta prihodkov | REAL.96 | PLAN 97 | REALIZ.1-8/97 | indeks R97/P97 | REB.1-97 | Razlika Reb.1-97 - Plan97 | indeks Reb/P97 | indeks Reb97/R96 |
|---|---|---|---|---|---|---|---|---|---|
| 5.5. | Najemnine poslovnih prostorov obč. uprave | 34.065.575 | 49.000.000 | 32.324.598 | 66 | 40.000.000 | -9.000.000 | 82 | 117 |
| 6. | PRIHODKI IZ NASLOVA SOFINANCIRANJ | 111.047.147 | 237.700.000 | 43.632.179 | 18 | 217.510.530 | -20.189.470 | 92 | 196 |
| 6.1. | MEOR za demog. ogrož. območ. - kom.in ces. progr. | 14.000.000 | 20.500.000 | 0 | 0 | 20.500.000 | 0 | 100 | 146 |
| 6.2. | MOP za progr. JP Komunala, MKG za gozd. ceste | 58.794.039 | 48.700.000 | 19.952.649 | 41 | 22.700.000 | -26.000.000 | 47 | 39 |
| 6.3. | TZ Krka za obvoznico Dol. Toplice | 0 | 22.000.000 | 23.214.051 | 106 | 23.214.051 | 1.214.051 | 106 | #DIV/0! |
| 6.4. | MŠŠ za OŠ Grm | 0 | 80.000.000 | 0 | 0 | 0 | -80.000.000 | 0 | #DIV/0! |
| 6.5. | MŠŠ za OŠ Podgrad | 0 | 49.000.000 | 0 | 0 | 0 | -49.000.000 | 0 | #DIV/0! |
| 6.6. | MŠŠ za OŠ Dragotin Kette | 0 | 7.500.000 | 0 | 0 | 0 | -7.500.000 | 0 | #DIV/0! |
| 6.7. | MŠŠ za športno dvorano Marof | 0 | 10.000.000 | 0 | 0 | 3.100.000 | -6.900.000 | 31 | #DIV/0! |
| 6.8. | Ministrstvo za promet in zveze za Kandijski most | 32.753.108 | 0 | 0 | #DIV/0! | 0 | 0 | #DIV/0! | 0 |
| 6.9. | Ministrstvo za kulturo za knjižnico Mirana Jarca | 0 | 0 | 0 | #DIV/0! | 100.000.000 | 100.000.000 | #DIV/0! | #DIV/0! |
| 6.10. | PCMG za Center za pospeš. malega gospodar. | 500.000 | 0 | 0 | #DIV/0! | 1.000.000 | 1.000.000 | #DIV/0! | 200 |
| 6.11. | MOP za urbanistično delavnico | 2.000.000 | 0 | 0 | #DIV/0! | 0 | 0 | #DIV/0! | 0 |
| 6.12. | MŠŠ za telovadnico Žbk. | 3.000.000 | 0 | 0 | #DIV/0! | 1.700.000 | 1.700.000 | #DIV/0! | 57 |
| 6.13. | Zakloniščа | 0 | 0 | 465.479 | #DIV/0! | 465.479 | 465.479 | #DIV/0! | #DIV/0! |
| 6.14. | Samoprispevek KS za izgradnjo pokopališča Srebrniče | 0 | 0 | 0 | #DIV/0! | 35.500.000 | 35.500.000 | #DIV/0! | #DIV/0! |
| 6.15. | MZZ za Zdravstveno postajo Žužemberk | 0 | 0 | 0 | #DIV/0! | 2.500.000 | 2.500.000 | #DIV/0! | #DIV/0! |
| 6.16. | Državna pomoč za stanov. hišo na Smrečnikovi 27 | 0 | 0 | 0 | #DIV/0! | 6.831.000 | 6.831.000 | #DIV/0! | #DIV/0! |
| III. | PRESEŽKI IZ PRETEK. LETA | 59.319.291 | 86.986.799 | 87.714.710 | 101 | 86.986.799 | 0 | 100 | 147 |
| | PRIHODKI SKUPAJ (I+II+III) | 3.033.482.340 | 3.588.946.799 | 2.052.632.766 | 57 | 3.417.663.750 | -171.283.049 | 95 | 113 |

ODHODKI

v SIT

| NAMEN | REAL. 96 | PLAN 97 | REALIZ. 1-8/97 | 3/2*100 | REBAL.1-97 | 5/2*100 | 5/1*100 |
|---|---|---|---|---|---|---|---|
| | 1 | 2 | 3 | 4 | 5 | 6 | 7 |
| **I. TEKOČI ODHODKI** | **2.096.801.068** | **2.242.911.693** | **1.306.840.557** | **58** | **2.255.361.690** | **101** | **108** |
| **1. PLAČE, PRISPEVKI IN DRUGI OSEBNI PREJEMKI** | **810.483.179** | **933.582.590** | **508.251.920** | **54** | **818.799.500** | **88** | 101 |
| 1.1. V občinskih organih in upravi | 181.017.721 | 199.545.000 | 105.376.228 | 53 | 173.155.000 | 87 | 96 |
| 1.2. V javnih zavodih | 629.465.458 | 734.037.590 | 402.875.692 | 55 | 645.644.500 | 88 | 103 |
| **2. MAT. STROŠKI, AMORTIZ. IN DRUGI ODHODKI** | **410.879.598** | **335.664.980** | **197.978.862** | **59** | **408.924.760** | **122** | 100 |
| 2.1. Materialni stroški in amortiz. v občinski upravi | 91.934.781 | 68.728.000 | 49.894.401 | 73 | 93.800.000 | 136 | 102 |
| 2.2. Materialni stroški in amortiz. v javnih zavodih | 255.419.539 | 185.006.980 | 89.828.807 | 49 | 203.330.190 | 110 | 80 |
| 2.3. Drugi mat. stroški in odh. v upravnih organih | 63.525.278 | 81.930.000 | 58.255.654 | 71 | 111.794.570 | 136 | 176 |
| **3. SOCIALNI TRANSFERJI** | **56.453.583** | **52.386.000** | **39.134.835** | **75** | **73.600.000** | **140** | **130** |
| 3.1. Izobraževanje | 5.320.374 | 0 | 0 | #DIV/0! | 0 | #DIV/0! | 0 |
| 3.2. Socialno varstvo | 8.179.956 | 15.250.000 | 9.456.620 | 62 | 15.450.000 | 101 | 189 |
| 3.3. Zdravstvo | 19.145.750 | 25.800.000 | 17.213.700 | 67 | 30.000.000 | 116 | 157 |
| 3.4. Štipendije | 23.807.503 | 11.336.000 | 12.464.515 | 110 | 28.150.000 | 248 | 118 |
| **4. PLAČILA STORITEV IN DOTACIJE ZAVODOM** | **282.027.626** | **339.165.230** | **189.629.328** | **56** | **360.801.630** | **106** | **128** |
| 4.1. Izobraževanje | 58.243.846 | 74.875.230 | 33.267.611 | 44 | 86.534.080 | 116 | 149 |
| 4.2. Socialno varstvo | 125.957.351 | 145.000.000 | 90.759.172 | 63 | 151.600.000 | 105 | 120 |
| 4.3. Kultura | 34.084.061 | 46.100.000 | 31.327.463 | 68 | 47.740.000 | 104 | 140 |
| 4.4. Šport | 45.161.475 | 52.500.000 | 28.580.637 | 54 | 53.228.960 | 101 | 118 |
| 4.5. Zdravstvo | 3.196.126 | 5.000.000 | 2.005.544 | 40 | 5.108.590 | 102 | 160 |
| 4.6. Znanost | 8.784.160 | 9.000.000 | 633.900 | 7 | 9.000.000 | 100 | 102 |
| 4.7. Interesne dejavnosti mladih | 6.600.606 | 6.690.000 | 3.055.000 | 46 | 7.590.000 | 113 | 115 |
| **5. DRUGA PLAČILA STORITEV** | **391.091.107** | **450.092.693** | **293.354.248** | **65** | **465.636.930** | **103** | **119** |
| 5.1. Komunalne dejavnosti | 139.858.882 | 151.350.000 | 101.642.072 | 67 | 154.850.000 | 102 | 111 |
| 5.2. Cestno gospodarstvo | 114.326.384 | 120.770.000 | 71.199.290 | 59 | 128.078.620 | 106 | 112 |
| 5.3. Sklad stavbnih zemljišč | 20.186.882 | 31.200.000 | 9.811.658 | 31 | 29.600.000 | 95 | 147 |
| 5.4. Stanovanjsko gospodarstvo | 7.538.057 | 9.070.000 | 9.353.268 | 103 | 11.485.620 | 127 | 152 |
| 5.5. Razvoj podjetništva in obrti | 2.718.226 | 3.000.000 | 1.520.627 | 51 | 3.000.000 | 100 | 110 |
| 5.6. Varstvo okolja | 9.725.709 | 9.000.000 | 6.410.291 | 71 | 9.000.000 | 100 | 93 |
| 5.7. Varstvo pred naravnimi in drugimi nesrečami | 94.867.802 | 123.572.693 | 91.607.045 | 74 | 125.072.690 | 101 | 132 |
| 5.8. Druga plačila | 1.869.164 | 2.130.000 | 1.809.998 | 85 | 4.550.000 | 214 | 243 |
| **6. PLAČILA OBRESTI** | **26.073.243** | **18.830.200** | **69.802** | **0** | **17.108.300** | **91** | **66** |
| 6.1. Za dolgoroč. kredite - obveznice občine NM | 26.072.469 | 18.330.200 | 0 | 0 | 16.608.300 | 91 | 64 |
| 6.2. Za kratkoročne kredite - zamudne obresti | 774 | 500.000 | 69.802 | 14 | 500.000 | 100 | 64579 |
| **7. SUBVENCIJE IN TRANSFERJI V GOSPODARSTVU** | **119.792.731** | **113.190.000** | **78.421.562** | **69** | **110.490.570** | **98** | **92** |
| 7.1. Komunalno gospodarstvo | 12.450.068 | 20.190.000 | 10.547.137 | 52 | 17.990.000 | 89 | 144 |
| 7.2. Kmetijstvo | 89.156.682 | 74.000.000 | 55.901.682 | 76 | 74.000.570 | 100 | 83 |

ODHODKI

v SIT

| NAMEN | REAL. 96 | PLAN 97 | REALIZ. 1-8/97 | 3/2*100 | REBAL.1-97 | 5/2*100 | 5/1*100 |
|---|---|---|---|---|---|---|---|
| | 1 | 2 | 3 | 4 | 5 | 6 | 7 |
| 7.3. Podjetništvo in obrt | 4.059.138 | 4.000.000 | 1.237.992 | 31 | 3.500.000 | 88 | 86 |
| 7.4. Turizem | 14.126.843 | 15.000.000 | 10.734.750 | 72 | 15.000.000 | 100 | 106 |
| **II. INVESTICIJSKI ODHODKI** | **749.365.408** | **1.234.473.640** | **533.296.661** | **43** | **1.056.795.360** | **86** | **141** |
| **8. OBČINSKI ORGANI IN UPRAVA** | **0** | **3.500.000** | **0** | **0** | **4.000.000** | **114** | **#DIV/0!** |
| **9. JAVNI ZAVODI** | **157.856.990** | **454.523.040** | **184.515.146** | **41** | **361.462.840** | **80** | **229** |
| 9.1. Izobraževanje | 12.407.804 | 204.000.000 | 59.367.640 | 29 | 91.162.840 | 45 | 735 |
| 9.2. Otroško varstvo | 211.947 | 15.000.000 | 0 | 0 | 12.000.000 | 80 | 5662 |
| 9.3. Socialno varstvo | 0 | 8.400.000 | 4.000.000 | 48 | 6.400.000 | 76 | #DIV/0! |
| 9.4. Zdravstvo | 0 | 5.000.000 | 5.000.000 | 100 | 7.500.000 | 150 | #DIV/0! |
| 9.5. Kultura | 140.686.230 | 182.623.040 | 114.015.945 | 62 | 209.600.000 | 115 | 149 |
| 9.6. Šport | 4.551.009 | 39.500.000 | 2.131.561 | 5 | 34.800.000 | 88 | 765 |
| **10. GOSPODARSKA INFRASTRUKTURA** | **484.520.056** | **621.650.600** | **231.046.551** | **37** | **543.032.520** | **87** | **112** |
| 10.1. Komunalno gospodarstvo | 134.710.186 | 192.300.000 | 79.476.545 | 41 | 184.600.000 | 96 | 137 |
| 10.2. Cestno gospodarstvo | 168.577.812 | 188.500.000 | 67.025.358 | 36 | 178.802.420 | 95 | 106 |
| 10.3. Urejanje prostora | 49.193.279 | 76.124.000 | 43.822.431 | 58 | 74.424.000 | 98 | 151 |
| 10.4. Stanovanjsko gospodarstvo | 128.204.378 | 160.858.600 | 40.722.217 | 25 | 101.550.000 | 63 | 79 |
| 10.5. Sklad stavbnih zemljišč | 3.834.401 | 3.868.000 | 0 | 0 | 3.656.100 | 95 | 95 |
| **11. GOSPODARSKI RAZVOJ** | **106.988.362** | **154.800.000** | **117.734.964** | **76** | **148.300.000** | **96** | **139** |
| 11.1. Sklad stavbnih zemljišč | 59.899.822 | 99.000.000 | 74.842.398 | 76 | 94.500.000 | 95 | 158 |
| 11.2. Razvoj podjetništva in obrti | 36.266.965 | 48.500.000 | 42.121.212 | 87 | 46.500.000 | 96 | 128 |
| 11.3. Varstvo pred narav. in drugimi nesrečami | 10.821.576 | 7.300.000 | 771.354 | 11 | 7.300.000 | 100 | 67 |
| **III. 12. REZERVE** | **20.973.837** | **28.242.466** | **18.197.449** | **64** | **30.000.000** | **106** | **143** |
| **ODHODKI SKUPAJ** | **2.867.140.313** | **3.505.627.799** | **1.858.334.667** | **53** | **3.342.157.050** | **95** | **117** |
| **PRESEŽEK PRIHODKOV NAD ODHODKI** | **166.342.026** | **83.319.000** | **194.298.099** | **233** | **75.506.700** | **91** | **45** |

RAČUN FINANCIRANJA

SIT

| NAMEN | REAL. 96 | PLAN 97 | REAL. 1-8/97 |
|---|---|---|---|
| **I. ZADOLŽEVANJE PRORAČUNA** | **0** | **0** | **0** |
| **II. ODPLAČILA KREDITOV - OBVEZNICE Občine** | **78.627.316** | **83.319.000** | **0** |
| **III. NETO ZADOLŽEVANJE PRORAČUNA** | **-78.627.316** | **-83.319.000** | **0** |

SIT

| REBAL.1-97 |
|---|
| **0** |
| **75.506.700** |
| **-75.506.700** |

POSEBNI DEL - ODHODKI

v SIT

| Zap.št. | NAMEN | Real. 96 | PLAN 97 | Realiz.1-8/97 | I R97/P97 | REBAL1- 97 | Reb.1-97 - P97 | I Reb/P97 | I Reb/R96 |
|---|---|---|---|---|---|---|---|---|---|
| **1.** | **DEJAVNOST OBČ. ORGANOV IN UPRAVE** | **336.477.780** | **353.703.000** | **213.526.283** | **60** | **382.749.570** | **29.046.570** | **108** | **114** |
| **1.1.** | **Plače, prisp. in drugi osebni prejemki** | **181.017.721** | **199.545.000** | **105.376.228** | **53** | **173.155.000** | **-26.390.000** | **87** | **96** |
| 1.1.1. | Plače | 140.811.267 | 157.033.000 | 82.564.602 | 53 | 136.700.000 | -20.333.000 | 87 | 97 |
| 1.1.2. | Drugi osebni prejemki | 12.390.012 | 11.258.000 | 6.676.571 | 59 | 11.955.000 | 697.000 | 106 | 96 |
| 1.1.3. | Prispevki delodajalca | 27.816.442 | 31.254.000 | 16.135.055 | 52 | 24.500.000 | -6.754.000 | 78 | 88 |
| **1.2.** | **Materialni stroški in amortizacija** | **91.934.781** | **68.728.000** | **49.894.401** | **73** | **93.800.000** | **25.072.000** | **136** | **102** |
| 1.2.1. | Materialni stroški | 81.934.781 | 62.728.000 | 47.343.713 | 75 | 89.500.000 | 26.772.000 | 143 | 109 |
| 1.2.1.1. | *Tekoči materialni stroški* | *72.940.525* | *50.643.000* | *41.500.000* | *82* | *80.100.000* | *29.457.000* | *158* | *110* |
| 1.2.1.2. | *Regres za prehrano* | *7.048.609* | *9.360.000* | *4.497.159* | *48* | *7.200.000* | *-2.160.000* | *77* | *102* |
| 1.2.1.3. | *Prevoz na delo* | *1.945.647* | *2.725.000* | *1.346.554* | *49* | *2.200.000* | *-525.000* | *81* | *113* |
| 1.2.2. | Amortizacija | 10.000.000 | 6.000.000 | 2.550.689 | 43 | 4.300.000 | -1.700.000 | 72 | *43* |
| **1.3.** | **Drugi materialni stroški** | **20.730.906** | **34.100.000** | **21.484.707** | **63** | **38.300.000** | **4.200.000** | **112** | **185** |
| 1.3.1. | Nagrade nepoklicnih funkcionarjev | 633.610 | 7.600.000 | 2.704.123 | 36 | 5.300.000 | -2.300.000 | 70 | 836 |
| 1.3.2. | Tisk in objava | 5.514.176 | 8.500.000 | 5.536.534 | 65 | 11.000.000 | 2.500.000 | 129 | 199 |
| 1.3.3. | Proslave, pokroviteljstva, prireditve in druge po | 3.940.474 | 7.000.000 | 6.415.737 | 92 | 11.000.000 | 4.000.000 | 157 | 279 |
| 1.3.4. | Stroški sej obč. sveta in sejnine odborov | 5.467.692 | 3.000.000 | 614.640 | 20 | 3.000.000 | 0 | 100 | 55 |
| 1.3.5. | Reprezentanca | 2.242.376 | 3.000.000 | 1.455.135 | 49 | 3.000.000 | 0 | 100 | 134 |
| 1.3.6. | Stiki s tujino in medobč. sodelovanje | 2.932.578 | 5.000.000 | 4.758.538 | 95 | 5.000.000 | 0 | 100 | 170 |
| **1.4.** | **Drugi odhodki** | **42.794.372** | **47.830.000** | **36.770.947** | **77** | **73.494.570** | **25.664.570** | **154** | **172** |
| 1.4.1. | Promocija občine in celostna podoba občine | 2.650.002 | 4.500.000 | 3.662.995 | 81 | 4.500.000 | 0 | 100 | 170 |
| 1.4.2. | Financiranje političnih strank | 11.352.028 | 12.540.000 | 8.460.815 | 67 | 12.540.000 | 0 | 100 | 110 |
| 1.4.3. | Sredstva za krajevne skupnosti | 7.670.000 | 12.000.000 | 6.916.083 | 58 | 12.000.000 | 0 | 100 | 156 |
| 1.4.4. | Prometna varnost in preventiva | 983.743 | 1.500.000 | 1.057.490 | 70 | 1.500.000 | 0 | 100 | 152 |
| 1.4.5. | Odškodnina od denacionalizacije za OŠ Grm | 0 | 17.290.000 | 16.673.564 | 96 | 16.673.570 | -616.430 | 96 | #DIV/0! |
| 1.4.6. | Novoletna obdaritev otrok | 0 | 0 | 0 | #DIV/0! | 2.000.000 | 2.000.000 | #DIV/0! | #DIV/0! |
| 1.4.7. | Gimnazija | 0 | 0 | 0 | #DIV/0! | 15.000.000 | 15.000.000 | #DIV/0! | #DIV/0! |
| 1.4.8. | Monografija Mušič | 0 | 0 | 0 | #DIV/0! | 1.700.000 | 1.700.000 | #DIV/0! | #DIV/0! |
| 1.4.9. | Stanov. hiša na Smrečnikovi 27-plazenje tal | 0 | 0 | 0 | #DIV/0! | 6.831.000 | 6.831.000 | #DIV/0! | #DIV/0! |
| 1.4.10. | Ustanovitveni kapital za Mestno dvorano d.o.o. | 0 | 0 | 0 | #DIV/0! | 750.000 | 750.000 | #DIV/0! | #DIV/0! |
| 1.4.11. | TV Novo mesto - dokapitalizacija | 1.200.000 | 0 | 0 | #DIV/0! | 0 | 0 | #DIV/0! | 0 |
| 1.4.12. | Volitve | 6.200.000 | 0 | 0 | #DIV/0! | 0 | 0 | #DIV/0! | 0 |

POSEBNI DEL - ODHODKI

v SIT

| Zap.št. | NAMEN | Real. 96 | PLAN 97 | Realiz.1-8/97 | I R97/P97 | REBAL1- 97 | Reb.1-97 - P97 | I Reb/P97 | I Reb/R96 |
|---|---|---|---|---|---|---|---|---|---|
| 1.4.13. | Jubilejno leto | 12.738.598 | 0 | 0 | #DIV/0! | 0 | 0 | #DIV/0! | 0 |
| **1.5.** | **Investicijski odhodki** | **0** | **3.500.000** | **0** | **0** | **4.000.000** | **500.000** | **114** | **#DIV/0!** |
| 1.5.1. | Obvez. iz naslova delitve premož. bivše obč. | 0 | 1.500.000 | 0 | 0 | 1.500.000 | 0 | 100 | #DIV/0! |
| 1.5.2. | Ureditev sejne sobe | 0 | 2.000.000 | 0 | 0 | 2.500.000 | 500.000 | 125 | #DIV/0! |
| **2.** | **IZOBRAŽEVANJE** | **306.153.417** | **442.143.120** | **167.077.039** | **38** | **355.170.850** | **-86.972.270** | **80** | **116** |
| **2.1.** | **Plače, prisp. delod. in drugi oseb. prejemki** | **12.597.027** | **15.784.690** | **8.797.165** | **56** | **14.563.620** | **-1.221.070** | **92** | **116** |
| 2.1.1. | Plače | 10.196.240 | 12.131.520 | 7.026.890 | 58 | 11.082.770 | -1.048.750 | 91 | 109 |
| 2.1.2. | Drugi osebni prejemki | 386.464 | 1.239.000 | 382.540 | 31 | 1.488.880 | 249.880 | 120 | 385 |
| 2.1.3. | Prispevki delodajalca | 2.014.324 | 2.414.170 | 1.387.735 | 57 | 1.991.970 | -422.200 | 83 | 99 |
| **2.2.** | **Materialni stroški in amortizacija** | **193.776.863** | **133.835.630** | **53.180.108** | **40** | **134.248.740** | **413.110** | **100** | **69** |
| 2.2.1. | Materialni stroški | 133.037.422 | 71.771.350 | 37.574.683 | 52 | 72.184.460 | 413.110 | 101 | 54 |
| 2.2.1.1. | *Tekoči materialni stroški* | *85.755.209* | *64.638.700* | *34.187.472* | *53* | *65.194.000* | *555.300* | *101* | *76* |
| 2.2.1.2. | *Regres za prehrano* | *37.278.905* | *4.889.500* | *2.440.391* | *50* | *4.445.040* | *-444.460* | *91* | *12* |
| 2.2.1.3. | *Prevoz na delo* | *0* | *1.410.690* | *946.820* | *67* | *1.712.960* | *302.270* | *121* | *#DIV/0!* |
| 2.2.1.4. | *Permanentno izobraževanje učiteljev* | *4.691.351* | *832.460* | *0* | *0* | *832.460* | *0* | *100* | *18* |
| 2.2.1.5. | *Ekskurzije* | *2.136.960* | *0* | *0* | *#DIV/0!* | *0* | *0* | *#DIV/0!* | *0* |
| 2.2.1.6. | *Šola v naravi* | *3.174.997* | *0* | *0* | *#DIV/0!* | *0* | *0* | *#DIV/0!* | *0* |
| 2.2.2. | Amortizacija | 60.739.440 | 62.064.280 | 15.605.425 | 25 | 62.064.280 | 0 | 100 | 102 |
| **2.3.** | **Dodatni program** | **11.306.539** | **18.890.000** | **2.101.792** | **11** | **18.554.880** | **-335.120** | **98** | **164** |
| 2.3.1. | Projektno delo v OŠ | 5.199.987 | 5.700.000 | 0 | 0 | 5.700.000 | 0 | 100 | 110 |
| 2.3.2. | Tekmovanje učencev v znanju | 2.000.001 | 2.960.000 | 110.000 | 4 | 2.960.000 | 0 | 100 | 148 |
| 2.3.3. | Raziskovalno delo z mladimi | 4.106.551 | 3.540.000 | 1.991.792 | 56 | 3.204.880 | -335.120 | 91 | 78 |
| 2.3.4. | Sofinanciranje kult. in naravoslovnih dni | 0 | 6.000.000 | 0 | 0 | 6.000.000 | 0 | 100 | #DIV/0! |
| 2.3.5. | Jutranje varstvo vozačev | 0 | 690.000 | 0 | 0 | 690.000 | 0 | 100 | #DIV/0! |
| **2.4.** | **Plačila storitev prevozov učencev** | **44.937.307** | **49.485.230** | **29.665.404** | **60** | **54.679.200** | **5.193.970** | **110** | **122** |
| 2.4.1. | Prevoz učencev OŠ - lastna prevozna sredstva | 10.700.917 | 11.771.010 | 6.667.700 | 57 | 10.815.750 | -955.260 | 92 | 101 |
| 2.4.2. | Prevoz učencev OŠ - javna prevozna sredstva | 34.236.390 | 37.714.220 | 22.997.704 | 61 | 43.863.450 | 6.149.230 | 116 | 128 |
| **2.5.** | **Program občine** | **31.127.877** | **20.147.570** | **13.964.931** | **69** | **41.961.570** | **21.814.000** | **208** | **135** |
| 2.5.1. | Štipendije | 23.807.503 | 2.436.000 | 12.464.515 | 512 | 19.250.000 | 16.814.000 | 790 | 81 |
| 2.5.2. | Univerza v Novem mestu | 2.000.000 | 4.500.000 | 505.213 | 11 | 9.500.000 | 5.000.000 | 211 | 475 |
| 2.5.3. | Sredstva za ustanovitev fondacije | 0 | 8.900.000 | 0 | 0 | 8.900.000 | 0 | 100 | #DIV/0! |

POSEBNI DEL - ODHODKI

v SIT

| Zap.št. | NAMEN | Real. 96 | PLAN 97 | Realiz.1-8/97 | I R97/P97 | REBAL1- 97 | Reb.1-97 - P97 | I Reb/P97 | I Reb/R96 |
|---|---|---|---|---|---|---|---|---|---|
| 2.5.4. | Program pospeševanja izobraž. dejavnosti | 0 | 2.000.000 | 995.203 | 50 | 3.800.000 | 1.800.000 | 190 | #DIV/0! |
| 2.5.5. | Financiranje varuhinje | 0 | 2.311.570 | 0 | 0 | 511.570 | -1.800.000 | 22 | #DIV/0! |
| 2.5.6. | Izobraževanje Romov | 5.320.374 | 0 | 0 | #DIV/0! | 0 | 0 | #DIV/0! | 0 |
| **2.6.** | **Investicijski odhodki** | **12.407.804** | **204.000.000** | **59.367.640** | **29** | **91.162.840** | **-112.837.160** | **45** | **735** |
| 2.6.1. | OŠ Šmihel, Drska | 12.192.804 | 30.000.000 | 13.294.451 | 44 | 23.533.000 | -6.467.000 | 78 | 193 |
| 2.6.2. | OŠ Grm | 0 | 80.000.000 | 0 | 0 | 0 | -80.000.000 | 0 | #DIV/0! |
| 2.6.3. | OŠ Podgrad | 0 | 70.000.000 | 35.089.350 | 50 | 45.491.000 | -24.509.000 | 65 | #DIV/0! |
| 2.6.4. | OŠ Dragotin Kette | 0 | 15.000.000 | 1.543.206 | 10 | 1.543.206 | -13.456.794 | 10 | #DIV/0! |
| 2.6.5. | Telovadnica pri Šolskem centru | 0 | 9.000.000 | 9.277.257 | 103 | 9.717.257 | 717.257 | 108 | #DIV/0! |
| 2.6.6. | Projektna dokumentacija | 215.000 | 0 | 163.375 | #DIV/0! | 10.878.377 | 10.878.377 | #DIV/0! | 5060 |
| **3.** | **SOCIALNO VARSTVO** | **147.773.307** | **183.413.520** | **107.488.930** | **59** | **188.213.520** | **4.800.000** | **103** | **127** |
| **3.1.** | **Plače, prisp. delod. in drugi oseb. prejemki** | **9.883.493** | **10.386.270** | **2.442.677** | **24** | **10.386.270** | **0** | **100** | **105** |
| 3.1.1. | Plače | 7.858.543 | 8.313.360 | 2.015.363 | 24 | 8.313.360 | 0 | 100 | 106 |
| 3.1.2. | Drugi osebni prejemki | 471.978 | 418.580 | 26.255 | 6 | 418.580 | 0 | 100 | 89 |
| 3.1.3. | Prispevki delodajalca | 1.552.972 | 1.654.330 | 401.060 | 24 | 1.654.330 | 0 | 100 | 107 |
| **3.2.** | **Materialni stroški in amortizacija** | **3.752.508** | **4.377.250** | **830.461** | **19** | **4.377.250** | **0** | **100** | **117** |
| 3.2.1. | Materialni stroški | 3.752.508 | 4.377.250 | 830.461 | 19 | 4.377.250 | 0 | 100 | 117 |
| **3.3.** | **Socialni transferji** | **3.535.188** | **6.200.000** | **3.077.260** | **50** | **6.400.000** | **200.000** | **103** | **181** |
| 3.3.1. | Subvencije stanarin | 1.334.838 | 2.200.000 | 1.713.787 | 78 | 2.400.000 | 200.000 | 109 | 180 |
| 3.3.2. | Denarne pomoči | 2.200.350 | 4.000.000 | 1.363.473 | 34 | 4.000.000 | 0 | 100 | 182 |
| **3.4.** | **Plačila na področju social. skrbstva** | **100.409.191** | **110.000.000** | **73.177.414** | **67** | **114.100.000** | **4.100.000** | **104** | **114** |
| 3.4.1. | Splošni socialni zavodi | 49.108.170 | 54.000.000 | 40.212.244 | 74 | 56.400.000 | 2.400.000 | 104 | 115 |
| 3.4.2. | Posebni socialni zavodi | 11.020.061 | 11.300.000 | 7.711.142 | 68 | 13.000.000 | 1.700.000 | 115 | 118 |
| 3.4.3. | Varstveno delovni center | 40.280.961 | 44.700.000 | 25.254.029 | 56 | 44.700.000 | 0 | 100 | 111 |
| **3.5.** | **Drugi programi** | **30.192.928** | **44.050.000** | **23.961.118** | **54** | **46.550.000** | **2.500.000** | **106** | **154** |
| 3.5.1. | Letovanje otrok | 2.076.000 | 4.000.000 | 4.000.000 | 100 | 4.000.000 | 0 | 100 | 193 |
| 3.5.2. | Stanovanjsko reševanje Romov | 2.196.568 | 4.250.000 | 2.371.110 | 56 | 4.250.000 | 0 | 100 | 193 |
| 3.5.3. | Škode povzročene od Romov | 372.200 | 800.000 | 8.250 | 1 | 800.000 | 0 | 100 | 215 |
| 3.5.4. | Preventivni programi | 4.722.730 | 5.000.000 | 1.005.010 | 20 | 5.000.000 | 0 | 100 | 106 |
| 3.5.5. | Projekt - starejši občani | 1.660.000 | 2.000.000 | 1.500.000 | 75 | 3.500.000 | 1.500.000 | 175 | 211 |

POSEBNI DEL - ODHODKI

v SIT

| Zap.št. | N A M E N | Real. 96 | PLAN 97 | Realiz.1-8/97 | I R97/P97 | REBAL1- 97 | Reb.1-97 - P97 | I Reb/P97 | I Reb/R96 |
|---|---|---|---|---|---|---|---|---|---|
| 3.5.6. | Dobrodel. in invalid. organiz.,org. za samopom | 6.442.725 | 8.000.000 | 5.064.000 | 63 | 8.000.000 | 0 | 100 | 124 |
| 3.5.7. | Območna organizacija RK | 4.550.000 | 5.000.000 | 2.916.667 | 58 | 5.000.000 | 0 | 100 | 110 |
| 3.5.8. | Pogrebne storitve | 357.529 | 1.000.000 | 415.577 | 42 | 1.000.000 | 0 | 100 | 280 |
| 3.5.9. | Javna dela | 7.815.175 | 9.000.000 | 5.591.967 | 62 | 10.000.000 | 1.000.000 | 111 | 128 |
| 3.5.10. | Razvojni programi | 0 | 4.000.000 | 88.538 | 2 | 4.000.000 | 0 | 100 | #DIV/0! |
| 3.5.11. | Karitas | 0 | 1.000.000 | 1.000.000 | 100 | 1.000.000 | 0 | 100 | #DIV/0! |
| **3.6.** | **Investicijski odhodki** | **0** | **8.400.000** | **4.000.000** | **48** | **6.400.000** | **-2.000.000** | **76** | **#DIV/0!** |
| 3.6.1. | Materinski dom | 0 | 1.400.000 | 0 | 0 | 1.400.000 | 0 | 100 | #DIV/0! |
| 3.6.2. | Prostor za brezdomce | 0 | 2.000.000 | 0 | 0 | 500.000 | -1.500.000 | 25 | #DIV/0! |
| 3.6.3. | Prostori za invalid. društva | 0 | 5.000.000 | 4.000.000 | 80 | 4.500.000 | -500.000 | 90 | #DIV/0! |
| **4.** | **OTROŠKO VARSTVO** | **549.224.605** | **632.137.090** | **347.310.020** | **55** | **573.300.000** | **-58.837.090** | **91** | **104** |
| **4.1.** | **Plače, prisp. delod. in drugi oseb.prejemki** | **520.810.965** | **599.137.090** | **330.428.600** | **55** | **525.700.000** | **-73.437.090** | **88** | **101** |
| 4.1.1. | Plače | 407.437.888 | 471.281.977 | 274.921.566 | 58 | 446.900.000 | -24.381.977 | 95 | 110 |
| 4.1.2. | Drugi osebni prejemki | 41.201.564 | 34.070.000 | 25.153.373 | 74 | 31.800.000 | -2.270.000 | 93 | 77 |
| 4.1.3. | Prispevki delodajalca | 72.171.513 | 93.785.113 | 30.353.661 | 32 | 47.000.000 | -46.785.113 | 50 | 65 |
| **4.2.** | **Materialni stroški in amortizacija** | **22.447.625** | **8.500.000** | **15.593.140** | **183** | **26.100.000** | **17.600.000** | **307** | **116** |
| 4.2.1. | Materialni stroški | 18.509.336 | 3.500.000 | 15.593.140 | 446 | 20.600.000 | 17.100.000 | 589 | 111 |
| 4.2.2. | Amortizacija | 3.938.289 | 5.000.000 | 0 | 0 | 5.500.000 | 500.000 | 110 | 140 |
| **4.3.** | **Dodatni program** | **5.754.068** | **9.500.000** | **1.288.280** | **14** | **9.500.000** | **0** | **100** | **165** |
| 4.3.1. | Dodatni program (Sorošev program) | 5.754.068 | 9.500.000 | 1.288.280 | 14 | 9.500.000 | 0 | 100 | 165 |
| **4.4.** | **Investicijski odhodki** | **211.947** | **15.000.000** | **0** | **0** | **12.000.000** | **-3.000.000** | **80** | **5662** |
| 4.4.1. | VVE Brusnice - ureditev pogojev | 0 | 3.000.000 | 0 | 0 | 500.000 | -2.500.000 | 17 | #DIV/0! |
| 4.4.2. | VVE Mirna peč - odprtje 5. oddelka | 0 | 3.000.000 | 0 | 0 | 2.500.000 | -500.000 | 83 | #DIV/0! |
| 4.4.3. | VVO Novo mesto - ureditev kuhinj | 0 | 4.000.000 | 0 | 0 | 4.000.000 | 0 | 100 | #DIV/0! |
| 4.4.4. | VVO NM, oddelek Bršljin - centralna kurjava | 0 | 5.000.000 | 0 | 0 | 5.000.000 | 0 | 100 | #DIV/0! |
| 4.4.5. | Projektna dokumentacija ( Žbk) | 211.947 | 0 | 0 | #DIV/0! | 0 | 0 | #DIV/0! | 0 |
| **5.** | **ZDRAVSTVO** | **22.341.876** | **35.800.000** | **24.219.244** | **68** | **42.608.590** | **6.808.590** | **119** | **191** |
| **5.1.** | **Socialni transferji** | **19.145.750** | **25.800.000** | **17.213.700** | **67** | **30.000.000** | **4.200.000** | **116** | **157** |
| 5.1.1. | Zavarovanje nezavarovanih občanov | 19.145.750 | 25.800.000 | 17.213.700 | 67 | 30.000.000 | 4.200.000 | 116 | 157 |

POSEBNI DEL - ODHODKI

v SIT

| Zap.št. | N A M E N | Real. 96 | PLAN 97 | Realiz.1-8/97 | I R97/P97 | REBAL1- 97 | Reb.1-97 - P97 | I Reb/P97 | I Reb/R96 |
|---|---|---|---|---|---|---|---|---|---|
| **5.2.** | **Plačila storitev** | **3.196.126** | **3.000.000** | **2.005.544** | **67** | **3.108.590** | **108.590** | **104** | **97** |
| 5.2.1. | Mrliško ogledna služba | 3.196.126 | 3.000.000 | 2.005.544 | 67 | 3.108.590 | 108.590 | 104 | 97 |
| **5.3.** | **Preventivni programi zdravja** | **0** | **2.000.000** | **0** | **0** | **2.000.000** | **0** | **100** | **#DIV/0!** |
| 5.3.1. | Analize: okvar hrbtenice, vplivov drog na zdravje | | 2.000.000 | 0 | 0 | 2.000.000 | 0 | 100 | #DIV/0! |
| **5.4.** | **Investicijski odhodki** | **0** | **5.000.000** | **5.000.000** | **100** | **7.500.000** | **2.500.000** | **150** | **#DIV/0!** |
| 5.4.1. | Razvojna ambulanta | | 5.000.000 | 5.000.000 | 100 | 5.000.000 | 0 | 100 | #DIV/0! |
| 5.4.2. | Zdravstvena postaja Žužemberk | | 0 | 0 | | 2.500.000 | 2.500.000 | | |
| **6.** | **ZNANOST** | **8.784.160** | **9.000.000** | **633.900** | **7** | **9.000.000** | **0** | **100** | **102** |
| **6.1.** | **Dotacije** | **8.784.160** | **9.000.000** | **633.900** | **7** | **9.000.000** | **0** | **100** | **102** |
| 6.1.1. | Raziskovalne naloge | 6.667.101 | 7.000.000 | 633.900 | 9 | 7.000.000 | 0 | 100 | 105 |
| 6.1.2. | Program inovacij | 787.055 | 700.000 | 0 | 0 | 700.000 | 0 | 100 | 89 |
| 6.1.3. | Program pospeševanja | 1.330.004 | 1.300.000 | 0 | 0 | 1.300.000 | 0 | 100 | 98 |
| **7.** | **KULTURA** | **270.245.507** | **341.642.680** | **212.976.871** | **62** | **362.699.640** | **21.056.960** | **106** | **134** |
| **7.1.** | **Plače, prisp. delod. in drugi osebni prejemki** | **75.990.830** | **91.611.040** | **53.863.690** | **59** | **83.161.040** | **-8.450.000** | **91** | **109** |
| 7.1.1. | Plače | 60.493.853 | 72.960.000 | 42.105.996 | 58 | 66.110.000 | -6.850.000 | 91 | 109 |
| 7.1.2. | Drugi osebni prejemki | 3.666.976 | 4.132.000 | 3.687.052 | 89 | 4.432.000 | 300.000 | 107 | 121 |
| 7.1.3. | Prispevki delodajaca | 11.830.001 | 14.519.040 | 8.070.642 | 56 | 12.619.040 | -1.900.000 | 87 | 107 |
| **7.2.** | **Materialni stroški in amortizacija** | **19.484.386** | **21.308.600** | **13.769.773** | **65** | **22.198.600** | **890.000** | **104** | **114** |
| 7.2.1. | Materialni stroški | 18.801.954 | 20.508.600 | 13.469.773 | 66 | 21.198.600 | 690.000 | 103 | 113 |
| 7.2.1.1. | *Tekoči materialni stroški* | *13.876.505* | *14.000.000* | *10.144.511* | *72* | *15.524.000* | *1.524.000* | *111* | 112 |
| 7.2.1.2. | *Regres za prehrano* | *3.892.181* | *5.308.600* | *2.549.122* | *48* | *4.324.600* | *-984.000* | *81* | 111 |
| 7.2.1.3. | *Prevoz na delo* | *1.033.268* | *1.200.000* | *776.140* | *65* | *1.350.000* | *150.000* | *113* | 131 |
| 7.2.2. | Amortizacija | 682.432 | 800.000 | 300.000 | 38 | 1.000.000 | 200.000 | 125 | 147 |
| **7.3.** | **Dotacije** | **34.084.061** | **46.100.000** | **31.327.463** | **68** | **47.740.000** | **1.640.000** | **104** | **140** |
| 7.3.1. | Nabava knjig | 7.700.000 | 8.500.000 | 5.620.000 | 66 | 8.500.000 | 0 | 100 | 110 |
| 7.3.2. | Dom kulture - program | 5.000.000 | 5.100.000 | 2.975.000 | 58 | 5.100.000 | 0 | 100 | 102 |
| 7.3.3. | Revija RAST | 1.520.696 | 1.800.000 | 1.056.135 | 59 | 1.800.000 | 0 | 100 | 118 |
| 7.3.4. | Dolenjski muzej | 1.000.000 | 1.900.000 | 1.280.000 | 67 | 1.900.000 | 0 | 100 | 190 |
| 7.3.5. | Redno delo kulturnih društev | 3.345.000 | 5.900.000 | 3.125.000 | 53 | 5.900.000 | 0 | 100 | 176 |

POSEBNI DEL - ODHODKI

v SIT

| Zap.št. | NAMEN | Real. 96 | PLAN 97 | Realiz.1-8/97 | I R97/P97 | REBAL1- 97 | Reb.1-97 - P97 | I Reb/P97 | I Reb/R96 |
|---|---|---|---|---|---|---|---|---|---|
| 7.3.6. | Sinfonični orkester | 2.000.000 | 2.000.000 | 1.305.061 | 65 | 2.000.000 | 0 | 100 | 100 |
| 7.3.7. | Pihalni orkester Straža | 800.000 | 950.000 | 635.000 | 67 | 950.000 | 0 | 100 | 119 |
| 7.3.8. | Mestna godba | 0 | 1.650.000 | 1.075.550 | 65 | 1.650.000 | 0 | 100 | #DIV/0! |
| 7.3.9. | Projekti na področju kulture | 2.678.294 | 6.950.000 | 4.935.487 | 71 | 8.450.000 | 1.500.000 | 122 | 315 |
| 7.3.10. | Založništvo | 1.950.000 | 2.300.000 | 1.691.502 | 74 | 2.400.000 | 100.000 | 104 | 123 |
| 7.3.11. | Perspektivni posamezniki | 1.490.071 | 1.750.000 | 1.208.729 | 69 | 1.790.000 | 40.000 | 102 | 120 |
| 7.3.12. | Lutkovni festival | 0 | 3.000.000 | 3.000.000 | 100 | 3.000.000 | 0 | 100 | #DIV/0! |
| 7.3.13. | Arheološka razstava | 0 | 1.000.000 | 1.000.000 | 100 | 1.000.000 | 0 | 100 | #DIV/0! |
| 7.3.14. | ZKO program | 3.000.000 | 3.300.000 | 2.420.000 | 73 | 3.300.000 | 0 | 100 | 110 |
| 7.3.15. | Grafični bienale 1996 | 3.000.001 | 0 | 0 | #DIV/0! | 0 | 0 | #DIV/0! | 0 |
| 7.3.16. | Novomeški poletni večeri | 600.000 | 0 | 0 | #DIV/0! | 0 | 0 | #DIV/0! | 0 |
| **7.4.** | **Investicijski odhodki** | **140.686.230** | **182.623.040** | **114.015.945** | **62** | **209.600.000** | **26.976.960** | **115** | **149** |
| 7.4.1. | Obnova Knjižnice Mirana Jarca | 50.376.961 | 74.523.040 | 52.546.605 | 71 | 100.000.000 | 25.476.960 | 134 | 199 |
| 7.4.2. | Kulturni center Janez Trdina | 79.909.269 | 94.100.000 | 51.177.127 | 54 | 94.100.000 | 0 | 100 | 118 |
| 7.4.3. | Objekti skupne rabe | 4.900.000 | 6.000.000 | 4.900.000 | 82 | 6.200.000 | 200.000 | 103 | 127 |
| 7.4.4. | Akcije zaščite kulturne dediščine | 5.500.000 | 8.000.000 | 5.392.213 | 67 | 9.300.000 | 1.300.000 | 116 | 169 |
| **8.** | **ŠPORT** | **70.099.718** | **112.371.530** | **43.222.804** | **38** | **106.256.560** | **-6.114.970** | **95** | **152** |
| **8.1.** | **Plače, prisp. in drugi oseb. prejemki** | **10.183.144** | **13.555.930** | **7.343.560** | **54** | **11.322.000** | **-2.233.930** | **84** | **111** |
| 8.1.1. | Plače | 8.106.535 | 10.668.420 | 5.635.531 | 53 | 8.900.000 | -1.768.420 | 83 | 110 |
| 8.1.2. | Drugi osebni prejemki | 519.348 | 762.250 | 672.009 | 88 | 672.000 | -90.250 | 88 | 129 |
| 8.1.3. | Prispevki delodajalca | 1.557.261 | 2.125.260 | 1.036.020 | 49 | 1.750.000 | -375.260 | 82 | 112 |
| **8.2.** | **Materialni stroški in amortizacija** | **10.204.090** | **6.815.600** | **5.167.046** | **76** | **6.905.600** | **90.000** | **101** | **68** |
| 8.2.1. | Materialni stroški | 4.442.090 | 5.315.600 | 3.667.046 | 69 | 5.405.600 | 90.000 | 102 | 122 |
| 8.2.1.1. | *Tekoči materialni stroški* | *3.506.590* | *4.089.500* | *2.936.476* | *72* | *4.089.500* | *0* | *100* | *117* |
| 8.2.1.2. | *Regres za prehrano* | *741.700* | *989.100* | *547.120* | *55* | *989.100* | *0* | *100* | *133* |
| 8.2.1.3. | *Prevoz na delo* | *193.800* | *237.000* | *183.450* | *77* | *327.000* | *90.000* | *138* | *169* |
| 8.2.2. | Amortizacija | 5.762.000 | 1.500.000 | 1.500.000 | 100 | 1.500.000 | 0 | 100 | 26 |
| **8.3.** | **Dotacije** | **45.161.475** | **52.500.000** | **28.580.637** | **54** | **53.228.960** | **728.960** | **101** | **118** |
| 8.3.1. | Dotacije klubom | 8.000.000 | 10.000.000 | 5.178.448 | 52 | 8.300.000 | -1.700.000 | 83 | 104 |
| 8.3.2. | Trenerji mlajših kategorij | 7.343.697 | 9.691.890 | 5.404.490 | 56 | 8.400.000 | -1.291.890 | 87 | 114 |
| 8.3.3. | Projektno delo z mladimi | 1.500.000 | 2.500.000 | 1.402.384 | 56 | 2.760.000 | 260.000 | 110 | 184 |

POSEBNI DEL - ODHODKI

v SIT

| Zap.št. | NAMEN | Real. 96 | PLAN 97 | Realiz.1-8/97 | I R97/P97 | REBAL1- 97 | Reb.1-97 - P97 | I Reb/P97 | I Reb/R96 |
|---|---|---|---|---|---|---|---|---|---|
| 8.3.4. | Večje športne prireditve | 3.134.186 | 3.265.000 | 1.228.000 | 38 | 3.265.000 | 0 | 100 | 104 |
| 8.3.5. | Rekreacija in množični projekti | 2.505.928 | 3.000.000 | 1.954.500 | 65 | 3.700.000 | 700.000 | 123 | 148 |
| 8.3.6. | Obšolski šport | 4.500.000 | 4.900.000 | 3.075.000 | 63 | 4.900.000 | 0 | 100 | 109 |
| 8.3.7. | Perspektivni posamezniki | 1.995.000 | 2.200.000 | 90.000 | 4 | 2.200.000 | 0 | 100 | 110 |
| 8.3.8. | Planinsko društvo | 830.000 | 950.000 | 580.000 | 61 | 950.000 | 0 | 100 | 114 |
| 8.3.9. | Športni sklad | 400.000 | 500.000 | 0 | 0 | 500.000 | 0 | 100 | 125 |
| 8.3.10. | Nastopi športnikov v tujini | 1.905.000 | 2.300.000 | 1.285.000 | 56 | 2.850.000 | 550.000 | 124 | 150 |
| 8.3.11. | Plavalni tečaji | 1.770.940 | 2.556.810 | 2.353.961 | 92 | 2.353.960 | -202.850 | 92 | 133 |
| 8.3.12. | Redno delo z mladimi | 5.010.314 | 6.000.000 | 3.380.000 | 56 | 7.200.000 | 1.200.000 | 120 | 144 |
| 8.3.13. | Taborniške organizacije | 300.000 | 600.000 | 350.000 | 58 | 600.000 | 0 | 100 | 200 |
| 8.3.14. | Šport najmlajših | 966.410 | 2.536.300 | 1.343.454 | 53 | 3.000.000 | 463.700 | 118 | 310 |
| 8.3.15. | Strokovno izobraževanje | 0 | 1.000.000 | 535.400 | 54 | 1.500.000 | 500.000 | 150 | #DIV/0! |
| 8.3.16. | Šport invalidov | 0 | 500.000 | 420.000 | 84 | 750.000 | 250.000 | 150 | #DIV/0! |
| 8.3.17. | Svetovno prvenstvo v kolesarstvu | 5.000.000 | 0 | 0 | #DIV/0! | 0 | 0 | #DIV/0! | 0 |
| **8.4.** | **Investicijski odhodki** | **4.551.009** | **39.500.000** | **2.131.561** | **5** | **34.800.000** | **-4.700.000** | **88** | **765** |
| 8.4.1. | Telovadnica Žužemberk | 0 | 3.000.000 | 411.810 | 14 | 6.800.000 | 3.800.000 | 227 | #DIV/0! |
| 8.4.2. | Sanacija športne dvorane Marof | 0 | 35.000.000 | 1.307.250 | 4 | 25.500.000 | -9.500.000 | 73 | #DIV/0! |
| 8.4.3. | Vaška igrišča | 1.104.637 | 1.500.000 | 412.501 | 28 | 2.500.000 | 1.000.000 | 167 | 226 |
| 8.4.4. | Kegljišče | 3.446.372 | 0 | 0 | #DIV/0! | 0 | 0 | #DIV/0! | 0 |
| **9.** | **INTERESNE DEJAVNOSTI MLADIH** | **6.600.606** | **8.610.900** | **3.055.000** | **35** | **7.590.000** | **-1.020.900** | **88** | **115** |
| **9.1.** | **Plače, prisp. in drugi oseb. prejemki** | **0** | **1.251.000** | **0** | **0** | **0** | **-1.251.000** | **0** | **#DIV/0!** |
| 9.1.1. | Plače | 0 | 960.000 | 0 | 0 | 0 | -960.000 | 0 | #DIV/0! |
| 9.1.2. | Drugi osebni prejemki | 0 | 100.000 | 0 | 0 | 0 | -100.000 | 0 | #DIV/0! |
| 9.1.3. | Prispevki delodajalca | 0 | 191.000 | 0 | 0 | 0 | -191.000 | 0 | #DIV/0! |
| **9.2.** | **Materialni stroški in amortizacija** | **0** | **669.900** | **0** | **0** | **0** | **-669.900** | **0** | **#DIV/0!** |
| 9.2.1. | Materialni stroški | 0 | 669.900 | 0 | 0 | 0 | -669.900 | 0 | #DIV/0! |
| 9.2.1.1. | *Tekoči materialni stroški* | *0* | *600.000* | *0* | *0* | *0* | *-600.000* | *0* | #DIV/0! |
| 9.2.1.2. | *Regres za prehrano* | *0* | *69.900* | *0* | *0* | *0* | *-69.900* | *0* | #DIV/0! |
| **9.3.** | **Dotacije** | **6.600.606** | **6.690.000** | **3.055.000** | **46** | **7.590.000** | **900.000** | **113** | **115** |
| 9.3.1. | Zveza prijateljev mladine | 1.900.000 | 1.900.000 | 690.000 | 36 | 1.400.000 | -500.000 | 74 | 74 |
| 9.3.2. | Društvo novomeških študentov | 1.750.000 | 1.750.000 | 1.165.000 | 67 | 1.850.000 | 100.000 | 106 | 106 |

POSEBNI DEL - ODHODKI

v SIT

| Zap.št. | N A M E N | Real. 96 | PLAN 97 | Realiz.1-8/97 | I R97/P97 | REBAL1- 97 | Reb.1-97 - P97 | I Reb/P97 | I Reb/R96 |
|---|---|---|---|---|---|---|---|---|---|
| 9.3.3. | Zveza organiz. za tehnično kulturo | 900.000 | 900.000 | 600.000 | 67 | 1.300.000 | 400.000 | 144 | 144 |
| 9.3.4. | Klub nadarjenih dijakov | 800.000 | 800.000 | 600.000 | 75 | 800.000 | 0 | 100 | 100 |
| 9.3.5. | Mladinski projekti | 1.250.606 | 1.340.000 | 0 | 0 | 2.240.000 | 900.000 | 167 | 179 |
| **10.** | **KMETIJSTVO** | **89.156.682** | **74.000.000** | **55.901.682** | **76** | **74.000.570** | **570** | **100** | **83** |
| **10.1.** | **Subvencije** | **66.342.336** | **47.500.000** | **41.464.220** | **87** | **50.000.570** | **2.500.570** | **105** | **75** |
| 10.1.1. | Rastlinska proizvodnja | 20.816.026 | 23.000.000 | 23.092.220 | 100 | 24.490.570 | 1.490.570 | 106 | 118 |
| 10.1.1.1. | *Regres mineralnih gnojil* | *6.303.245* | *6.500.000* | *6.895.334* | *106* | *6.967.170* | *467.170* | *107* | *111* |
| 10.1.1.2. | *Regres za seme krompirja* | *5.595.805* | *6.000.000* | *5.692.950* | *95* | *5.717.450* | *-282.550* | *95* | *102* |
| 10.1.1.3. | *Regres za seme koruze* | *5.404.058* | *5.500.000* | *6.147.941* | *112* | *6.205.950* | *705.950* | *113* | *115* |
| 10.1.1.4. | *Regres za seme trav, detelj in TDM* | *1.623.900* | *2.000.000* | *2.385.180* | *119* | *2.200.000* | *200.000* | *110* | *135* |
| 10.1.1.5. | *Regres za seme pšenice* | *512.330* | *1.000.000* | *23.725* | *2* | *1.000.000* | *0* | *100* | *195* |
| 10.1.1.6. | *Regres za sadne sadike in trsne cepljenke* | *1.376.688* | *2.000.000* | *1.947.090* | *97* | *2.400.000* | *400.000* | *120* | *174* |
| 10.1.2. | Živalska proizvodnja | 45.526.310 | 24.500.000 | 18.372.000 | 75 | 25.510.000 | 1.010.000 | 104 | 56 |
| 10.1.2.1. | *Regres poveč. staleža gov. plemenic in žrebce* | *9.605.000* | *6.500.000* | *3.354.000* | *52* | *5.200.000* | *-1.300.000* | *80* | *54* |
| 10.1.2.2. | *Regres za vhlevljanje telet* | *32.745.000* | *14.500.000* | *12.700.000* | *88* | *17.210.000* | *2.710.000* | *119* | *53* |
| 10.1.2.3. | *Regres za drobnico* | *2.266.310* | *2.500.000* | *1.968.000* | *79* | *2.500.000* | *0* | *100* | *110* |
| 10.1.2.4. | *Regres za plemenske svinje in merjasce* | *910.000* | *1.000.000* | *350.000* | *35* | *600.000* | *-400.000* | *60* | *66* |
| **10.2.** | **Sofinanciranje** | **19.814.346** | **23.500.000** | **14.437.462** | **61** | **21.000.000** | **-2.500.000** | **89** | **106** |
| 10.2.1. | Sofinanciranje dopolnilnih dejavnosti | 6.096.150 | 7.000.000 | 142.087 | 2 | 6.000.000 | -1.000.000 | 86 | 98 |
| 10.2.2. | Sofinanciranje programov | 6.704.052 | 8.500.000 | 8.333.053 | 98 | 8.500.000 | 0 | 100 | 127 |
| 10.2.3. | Sofinanciranje CRPOV | 0 | 2.000.000 | 0 | 0 | 500.000 | -1.500.000 | 25 | #DIV/0! |
| 10.2.4. | Ureditev zemljišč | 7.014.144 | 6.000.000 | 5.962.322 | 99 | 6.000.000 | 0 | 100 | 86 |
| **10.3.** | **Drugi odhodki** | **3.000.000** | **3.000.000** | **0** | **0** | **3.000.000** | **0** | **100** | **100** |
| 10.3.1. | Regresiranje naslednikov kmetij | 3.000.000 | 3.000.000 | 0 | 0 | 3.000.000 | 0 | 100 | 100 |
| **11.** | **TURIZEM** | **14.126.843** | **15.000.000** | **10.734.750** | **72** | **15.000.000** | **0** | **100** | **106** |
| **11.1.** | **Programi TIC, DTZ in tur. društev** | **14.126.843** | **15.000.000** | **10.734.750** | **72** | **15.000.000** | **0** | **100** | **106** |
| **12.** | **RAZVOJ OBRTI IN PODJETNIŠTVA** | **43.044.329** | **55.500.000** | **44.879.831** | **81** | **53.000.000** | **-2.500.000** | **95** | **123** |
| **12.1.** | **Sklad za razvoj obrti in podjetništva** | **43.044.329** | **55.500.000** | **44.879.831** | **81** | **53.000.000** | **-2.500.000** | **95** | **123** |
| 12.1.1. | Pospeševanje razvoja malega gospodarstva | 36.266.965 | 42.000.000 | 42.121.212 | 100 | 42.500.000 | 500.000 | 101 | 117 |
| 12.1.2. | Subvencioniranje obrestnih mer | 4.059.138 | 4.000.000 | 1.237.992 | 31 | 3.500.000 | -500.000 | 88 | 86 |

POSEBNI DEL - ODHODKI

v SIT

| Zap.št. | N A M E N | Real. 96 | PLAN 97 | Realiz.1-8/97 | I R97/P97 | REBAL1- 97 | Reb.1-97 - P97 | I Reb/P97 | I Reb/R96 |
|---|---|---|---|---|---|---|---|---|---|
| 12.1.3. | Plačila bančne provizije | 2.718.226 | 3.000.000 | 1.520.627 | 51 | 3.000.000 | 0 | 100 | 110 |
| 12.1.4. | Center za pospeševanje malega gospodarstva | 0 | 6.500.000 | 0 | 0 | 4.000.000 | -2.500.000 | 62 | #DIV/0! |
| **13.** | **KOMUNALNA DEJAVNOST** | **212.553.646** | **259.340.000** | **131.898.098** | **51** | **254.040.000** | **-5.300.000** | **98** | **120** |
| **13.1.** | **Kolektivna komunalna raba** | **126.403.748** | **134.350.000** | **90.758.503** | **68** | **137.350.000** | **3.000.000** | **102** | **109** |
| 13.1.1. | Čiščenje javnih površin | 24.565.515 | 27.060.000 | 16.503.296 | 61 | 27.060.000 | 0 | 100 | 110 |
| 13.1.2. | Vzdrževanje ulic, pešpoti in jav. objektov | 10.884.103 | 11.990.000 | 9.966.864 | 83 | 11.990.000 | 0 | 100 | 110 |
| 13.1.3. | Zimska čiščenja | 31.799.976 | 31.800.000 | 21.784.772 | 69 | 31.800.000 | 0 | 100 | 100 |
| 13.1.4. | Avtobusna postaja | 3.504.314 | 3.850.000 | 1.706.489 | 44 | 3.850.000 | 0 | 100 | 110 |
| 13.1.5. | Javne sanitarije | 2.390.164 | 2.640.000 | 1.197.625 | 45 | 2.640.000 | 0 | 100 | 110 |
| 13.1.6. | Vodnjak na Glavnem trgu | 871.619 | 880.000 | 348.702 | 40 | 880.000 | 0 | 100 | 101 |
| 13.1.7. | Javna razsvetljava - tokovina | 27.979.845 | 29.370.000 | 22.950.136 | 78 | 32.370.000 | 3.000.000 | 110 | 116 |
| 13.1.8. | Javna razsvetljava - vzdrževanje | 10.292.516 | 11.000.000 | 7.507.960 | 68 | 11.000.000 | 0 | 100 | 107 |
| 13.1.9. | Vzdrževanje zelenih površin | 7.559.151 | 8.500.000 | 5.213.076 | 61 | 8.500.000 | 0 | 100 | 112 |
| 13.1.10. | Železniški prehodi (ulice, javne poti) | 4.781.926 | 5.280.000 | 2.575.567 | 49 | 5.280.000 | 0 | 100 | 110 |
| 13.1.11. | Obnova mejnikov ob javnih poteh | 1.774.620 | 1.980.000 | 1.004.017 | 51 | 1.980.000 | 0 | 100 | 112 |
| **13.2.** | **Subvencije** | **12.450.068** | **20.190.000** | **10.547.137** | **52** | **17.990.000** | **-2.200.000** | **89** | **144** |
| 13.2.1. | Regresiranje dostave pitne vode | 11.958.445 | 13.190.000 | 6.341.570 | 48 | 11.190.000 | -2.000.000 | 85 | 94 |
| 13.2.2. | Subven. obrest. mere za razvoj telef. omrežja | 491.623 | 7.000.000 | 4.205.567 | 60 | 6.800.000 | -200.000 | 97 | 1383 |
| **13.3.** | **Drugi odhodki** | **2.157.829** | **2.500.000** | **157.500** | **6** | **1.000.000** | **-1.500.000** | **40** | **46** |
| 13.3.1. | Mestno jedro | 1.200.505 | 1.500.000 | 0 | 0 | 0 | -1.500.000 | 0 | 0 |
| 13.3.2. | Druge naloge komunalnega gospodarstva | 957.324 | 1.000.000 | 157.500 | 16 | 1.000.000 | 0 | 100 | 104 |
| **13.4.** | **Investicijski odhodki** | **71.542.000** | **102.300.000** | **30.434.958** | **30** | **97.700.000** | **-4.600.000** | **96** | **137** |
| 13.4.1. | Dem. ogrož. obm. - prenos sred. za telef. omr. | 14.000.000 | 8.000.000 | 1.274.204 | 16 | 8.000.000 | 0 | 100 | 57 |
| 13.4.2. | Prenos sred. MOP za programe JP Komunala | 57.542.000 | 48.000.000 | 19.952.649 | 42 | 22.000.000 | -26.000.000 | 46 | 38 |
| 13.4.3. | Pokopališče Srebrniče | 0 | 13.300.000 | 4.265.692 | 32 | 38.800.000 | 25.500.000 | 292 | #DIV/0! |
| 13.4.4. | ČN Gospodična - sofinanciranje | 0 | 5.000.000 | 0 | 0 | 4.400.000 | -600.000 | 88 | #DIV/0! |
| 13.4.5. | Strma pot - obnova in ureditev | 0 | 8.000.000 | 78.543 | 1 | 12.000.000 | 4.000.000 | 150 | #DIV/0! |
| 13.4.6. | Kettejev drevored | 0 | 7.000.000 | 3.076.411 | 44 | 7.000.000 | 0 | 100 | #DIV/0! |
| 13.4.7. | Urejanje parkirišč | 0 | 4.000.000 | 0 | 0 | 0 | -4.000.000 | 0 | #DIV/0! |
| 13.4.8. | Peš povezava Ul. Talcev - Seidlova ulica | 0 | 2.000.000 | 0 | 0 | 0 | -2.000.000 | 0 | #DIV/0! |
| 13.4.9. | Javna obvestilna mesta - sofinan. ureditve | 0 | 1.000.000 | 0 | 0 | 0 | -1.000.000 | 0 | #DIV/0! |

POSEBNI DEL - ODHODKI

v SIT

| Zap.št. | N A M E N | Real. 96 | PLAN 97 | Realiz.1-8/97 | I R97/P97 | REBAL1- 97 | Reb.1-97 - P97 | I Reb/P97 | I Reb/R96 |
|---|---|---|---|---|---|---|---|---|---|
| 13.4.10. | Javna razsvetljava - invest. vzdrževanje | 0 | 5.000.000 | 1.775.909 | 36 | 5.000.000 | 0 | 100 | #DIV/0! |
| 13.4.11. | Projekti za invest. v komunalno gospodarstvo | 0 | 1.000.000 | 11.550 | 1 | 500.000 | -500.000 | 50 | #DIV/0! |
| **14.** | **CESTNO GOSPODARSTVO** | **197.245.750** | **272.270.000** | **116.024.827** | **43** | **270.881.040** | **-1.388.960** | **99** | **137** |
| **14.1.** | **Lokalne ceste** | **111.645.768** | **117.770.000** | **71.199.290** | **60** | **125.078.620** | **7.308.620** | **106** | **112** |
| 14.1.1. | Vzdrževanje lokalnih cest | 78.601.808 | 80.490.000 | 50.063.185 | 62 | 87.000.000 | 6.510.000 | 108 | 111 |
| 14.1.2. | Program -10% | 3.174.159 | 3.520.000 | 4.738.621 | 135 | 4.738.620 | 1.218.620 | 135 | 149 |
| 14.1.3. | Signalizacija | 4.875.280 | 5.280.000 | 2.976.720 | 56 | 5.280.000 | 0 | 100 | 108 |
| 14.1.4. | Odprava črnih točk | 3.495.561 | 3.410.000 | 0 | 0 | 3.800.000 | 390.000 | 111 | 109 |
| 14.1.5. | Popravilo mostov | 3.607.614 | 4.730.000 | 1.870.876 | 40 | 4.730.000 | 0 | 100 | 131 |
| 14.1.6. | Vzdrž. žel. prehodov - lok. ceste | 4.300.000 | 4.730.000 | 2.365.000 | 50 | 4.730.000 | 0 | 100 | 110 |
| 14.1.7. | Odškodnine in drugo | 1.526.347 | 2.310.000 | 84.889 | 4 | 1.500.000 | -810.000 | 65 | 98 |
| 14.1.8. | Vzdrž. lokalnih cest preko KS | 9.500.000 | 13.000.000 | 9.100.000 | 70 | 13.000.000 | 0 | 100 | 137 |
| 14.1.9. | Elementar | 2.565.000 | 300.000 | 0 | 0 | 300.000 | 0 | 100 | 12 |
| **14.2.** | **Vzdrževanje gozdnih cest** | **2.680.616** | **3.000.000** | **0** | **0** | **3.000.000** | **0** | **100** | **112** |
| **14.3.** | **Investicijski odhodki** | **82.919.366** | **151.500.000** | **44.825.537** | **30** | **142.802.420** | **-8.697.580** | **94** | **172** |
| 14.3.1. | Obnova in moderniz. lokalnih cest | 11.000.000 | 29.000.000 | 25.071.786 | 86 | 32.300.000 | 3.300.000 | 111 | 294 |
| 14.3.2. | Demografsko ogrožena območja | 10.000.000 | 28.500.000 | 0 | 0 | 28.500.000 | 0 | 100 | 285 |
| 14.3.3. | Projekti za investicije v cestno gospodarstvo | 1.646.013 | 2.000.000 | 780.913 | 39 | 1.000.000 | -1.000.000 | 50 | 61 |
| 14.3.4. | Obvoznica Dol. Toplice | 8.699.185 | 22.000.000 | 18.814.614 | 86 | 23.214.050 | 1.214.050 | 106 | 267 |
| 14.3.5. | Severna obvoznica | 19.175.686 | 40.000.000 | 158.225 | 0 | 1.500.000 | -38.500.000 | 4 | 8 |
| 14.3.6. | Povezava Rozmanova - Jerebova - inv. pripr. | 0 | 5.000.000 | 0 | 0 | 318.620 | -4.681.380 | 6 | #DIV/0! |
| 14.3.7. | Desni zavijalni pas Šmihelski most | 0 | 2.000.000 | 0 | 0 | 0 | -2.000.000 | 0 | #DIV/0! |
| 14.3.8. | Železniški prehod Potočna vas - avtomatika | 0 | 15.000.000 | 0 | 0 | 15.000.000 | 0 | 100 | #DIV/0! |
| 14.3.9. | Sanacija in preplastitev lokalnih cest | 0 | 8.000.000 | 0 | 0 | 8.000.000 | 0 | 100 | #DIV/0! |
| 14.3.10. | Sanacija Kandijskega mostu | 32.398.482 | 0 | 0 | #DIV/0! | 0 | 0 | #DIV/0! | 0 |
| 14.3.11. | Sanacija poškod. lok. cest - posledice zime | 0 | 0 | 0 | #DIV/0! | 32.969.750 | 32.969.750 | #DIV/0! | #DIV/0! |
| **15.** | **KRAJEVNE SKUPNOSTI** | **72.599.595** | **96.000.000** | **51.560.038** | **54** | **96.000.000** | **0** | **100** | **132** |
| **15.1.** | **Kolektivna komunala** | **11.799.595** | **14.000.000** | **9.100.000** | **65** | **14.000.000** | **0** | **100** | **119** |
| 15.1.1. | Vzdrževanje javnih poti in javnih objektov | 11.799.595 | 14.000.000 | 9.100.000 | 65 | 14.000.000 | 0 | 100 | 119 |
| **15.2.** | **Programi KS** | **60.800.000** | **82.000.000** | **42.460.038** | **52** | **82.000.000** | **0** | **100** | **135** |

POSEBNI DEL - ODHODKI

v SIT

| Zap.št. | NAMEN | Real. 96 | PLAN 97 | Realiz.1-8/97 | I R97/P97 | REBAL1- 97 | Reb.1-97 - P97 | I Reb/P97 | I Reb/R96 |
|---|---|---|---|---|---|---|---|---|---|
| 15.2.1. | Cestni program | 30.000.000 | 35.000.000 | 22.199.821 | 63 | 35.000.000 | 0 | 100 | 117 |
| 15.2.2. | Komunalni program | 18.500.000 | 32.000.000 | 16.200.000 | 51 | 36.000.000 | 4.000.000 | 113 | 195 |
| 15.2.3. | Pokopališki program | 12.300.000 | 15.000.000 | 4.060.217 | 27 | 11.000.000 | -4.000.000 | 73 | 89 |
| **16.** | **VARSTVO OKOLJA** | **9.725.709** | **9.000.000** | **6.410.291** | **71** | **9.000.000** | **0** | **100** | **93** |
| **16.1.** | **Sofin. akcij, sanacija črnih odlagališč** | **4.737.846** | **4.000.000** | **3.892.760** | **97** | **5.200.000** | **1.200.000** | **130** | **110** |
| **16.2.** | **Analize, študije, meritve** | **4.987.863** | **5.000.000** | **2.517.530** | **50** | **3.800.000** | **-1.200.000** | **76** | **76** |
| **17.** | **STAVBNA ZEMLJIŠČA** | **170.747.233** | **177.568.000** | **113.435.426** | **64** | **168.656.100** | **-8.911.900** | **95** | **99** |
| **17.1.** | **Plačila storitev** | **13.829.130** | **22.000.000** | **7.786.576** | **35** | **19.300.000** | **-2.700.000** | **88** | **140** |
| 17.1.1. | Stroški obračuna nadomestila | 6.902.625 | 10.500.000 | 2.514.206 | 24 | 7.800.000 | -2.700.000 | 74 | 113 |
| 17.1.2. | Vzdrževanje parkirne hiše | 6.926.505 | 11.500.000 | 5.272.370 | 46 | 11.500.000 | 0 | 100 | 166 |
| **17.2.** | **Drugi odhodki** | **6.357.753** | **9.200.000** | **2.025.082** | **22** | **10.300.000** | **1.100.000** | **112** | **162** |
| 17.2.1. | Davek na promet nepremičnin | 528.856 | 1.200.000 | 416.842 | 35 | 5.200.000 | 4.000.000 | 433 | 983 |
| 17.2.2. | Odvod najemnin vojaških objektov | 5.828.897 | 8.000.000 | 1.608.240 | 20 | 5.100.000 | -2.900.000 | 64 | 87 |
| **17.3.** | **Investicijski odhodki** | **150.560.351** | **146.368.000** | **103.623.768** | **71** | **139.056.100** | **-7.311.900** | **95** | **92** |
| 17.3.1. | Pridobivanje stavbnih zemljišč | 5.624.994 | 8.000.000 | 1.033.391 | 13 | 4.000.000 | -4.000.000 | 50 | 71 |
| 17.3.2. | Urejanje stavbnih zemljišč | 17.628.052 | 19.000.000 | 14.246.971 | 75 | 19.000.000 | 0 | 100 | 108 |
| 17.3.3. | Komunalno opremljanje stavbnih zemljišč | 36.646.776 | 72.000.000 | 59.562.036 | 83 | 71.500.000 | -500.000 | 99 | 195 |
| 17.3.4. | Obveznice obč. NM za obrtno cono Cikava | 3.834.401 | 3.868.000 | 0 | 0 | 3.656.100 | -211.900 | 95 | 95 |
| 17.3.5. | *Sofinanciranje investicij (programi KS, Komuna* | 21.312.286 | 34.000.000 | 22.073.360 | 65 | 34.000.000 | 0 | 100 | 160 |
| 17.3.6. | *PIS, GIC,vzpostavitev sistema HW, SW* | 4.664.378 | 5.500.000 | 5.056.301 | 92 | 4.000.000 | -1.500.000 | 73 | 86 |
| 17.3.7. | *Študije in strokovne podlage za delo SSZ* | 5.191.018 | 2.000.000 | 1.651.708 | 83 | 1.900.000 | -100.000 | 95 | 37 |
| 17.3.8. | Sofinan. investicij v območju mesta - SKZ | 55.658.447 | 2.000.000 | 0 | 0 | 1.000.000 | -1.000.000 | 50 | 2 |
| 17.3.8.1. | *Rekonstrukcija Seidlove ceste* | *19.863.203* | *2.000.000* | *0* | *0* | *1.000.000* | *-1.000.000* | *50* | *5* |
| 17.3.8.2. | *Obvoznica Dolenjske Toplice* | *10.000.597* | *0* | *0* | *#DIV/0!* | *0* | *0* | *#DIV/0!* | *0* |
| 17.3.8.3. | *Sanacija Kandijskega mostu* | *25.794.647* | *0* | *0* | *#DIV/0!* | *0* | *0* | *#DIV/0!* | *0* |
| **18.** | **STANOVANJSKO GOSPODARSTVO** | **135.742.435** | **169.928.600** | **50.075.485** | **29** | **113.035.620** | **-56.892.980** | **67** | **83** |
| **18.1.** | **Plačila storitev** | **2.926.166** | **4.300.000** | **6.458.147** | **150** | **7.700.000** | **3.400.000** | **179** | **263** |
| 18.1.1. | Stroški banke | 2.693.751 | 3.800.000 | 4.905.203 | 129 | 6.100.000 | 2.300.000 | 161 | 226 |
| 18.1.2. | Drugi stroški | 232.415 | 500.000 | 1.552.945 | 311 | 1.600.000 | 1.100.000 | 320 | 688 |

POSEBNI DEL - ODHODKI

v SIT

| Zap.št. | NAMEN | Real. 96 | PLAN 97 | Realiz.1-8/97 | I R97/P97 | REBAL1- 97 | Reb.1-97 - P97 | I Reb/P97 | I Reb/R96 |
|---|---|---|---|---|---|---|---|---|---|
| **18.2.** | **Drugi odhodki** | **4.611.891** | **4.770.000** | **2.895.121** | **61** | **3.785.620** | **-984.380** | **79** | **82** |
| 18.2.1. | Prenos kupnin na Stanovanjski sklad RS | 2.992.661 | 3.180.000 | 1.906.361 | 60 | 2.500.000 | -680.000 | 79 | 84 |
| 18.2.2. | Prenos kupnin na Odškodninski sklad RS | 1.496.331 | 1.590.000 | 953.141 | 60 | 1.250.000 | -340.000 | 79 | 84 |
| 18.2.3. | Vračilo lastne udeležbe | 122.899 | 0 | 35.619 | #DIV/0! | 35.620 | 35.620 | #DIV/0! | 29 |
| **18.3.** | **Investicijski odhoki** | **128.204.378** | **160.858.600** | **40.722.217** | **25** | **101.550.000** | **-59.308.600** | **63** | **79** |
| 18.3.1. | Stanovanjska posojila | 23.721.578 | 110.858.600 | 0 | 0 | 60.000.000 | -50.858.600 | 54 | 253 |
| 18.3.2. | Gradnja socialnih stanovanj | 96.000.000 | 50.000.000 | 40.722.217 | 81 | 41.550.000 | -8.450.000 | 83 | 43 |
| 18.3.3. | Reševanje stanov. problemov paraplegikov | 4.778.800 | 0 | 0 | #DIV/0! | 0 | 0 | #DIV/0! | 0 |
| 18.3.4. | Reševanje problematike društva invalidov | 3.704.000 | 0 | 0 | #DIV/0! | 0 | 0 | #DIV/0! | 0 |
| **19.** | **UREJANJE PROSTORA** | **49.193.279** | **76.124.000** | **43.822.431** | **58** | **74.424.000** | **-1.700.000** | **98** | **151** |
| **19.1.** | **Investicijski odhodki** | **49.193.279** | **76.124.000** | **43.822.431** | **58** | **74.424.000** | **-1.700.000** | **98** | **151** |
| 19.1.1. | Planska in urbanistlčna dokumentacija | 21.005.841 | 33.124.000 | 17.751.972 | 54 | 32.624.000 | -500.000 | 98 | 155 |
| 19.1.1.1. | Izdelava strok. podlag za plan. in izved. dok. | *5.354.637* | *6.000.000* | *5.857.463* | *98* | *9.922.370* | *3.922.370* | *165* | *185* |
| 19.1.1.2. | Izdelava planskih in izvedbenih dokumentov | *11.934.754* | *20.124.000* | *5.792.790* | *29* | *16.201.630* | *-3.922.370* | *81* | *136* |
| 19.1.1.3. | Raziskov. projekti, analize, študije in material | *3.716.451* | *7.000.000* | *6.101.720* | *87* | *6.500.000* | *-500.000* | *93* | *175* |
| 19.1.2. | Geodezija | 4.831.212 | 13.000.000 | 7.941.062 | 61 | 13.000.000 | 0 | 100 | 269 |
| 19.1.3. | Lokacijska dokumentacija | 23.356.226 | 30.000.000 | 18.129.397 | 60 | 28.800.000 | -1.200.000 | 96 | 123 |
| **20.** | **VARSTVO PRED NARAV. IN DRUG.NESREČ** | **105.689.378** | **130.872.693** | **92.378.399** | **71** | **132.372.690** | **1.499.997** | **101** | **125** |
| **20.1.** | **Požarno varstvo** | **96.944.140** | **119.500.000** | **82.235.292** | **69** | **120.000.000** | **500.000** | **100** | **124** |
| 20.1.1. | Gasilsko reševalni center | 83.499.000 | 88.500.000 | 58.249.904 | 66 | 83.000.000 | -5.500.000 | 94 | 99 |
| 20.1.1.1. | *Plače, prisp. delod. in drugi oseb. prejemki* | *60.549.753* | *67.200.000* | *47.478.550* | *71* | *61.700.000* | *-5.500.000* | *92* | *102* |
| 20.1.1.2. | *Materialni stroški* | *12.127.671* | *14.000.000* | *10.000.000* | *71* | *14.000.000* | *0* | *100* | *115* |
| 20.1.1.3. | *Investicijski odhodki* | *10.821.576* | *7.300.000* | *771.354* | *11* | *7.300.000* | *0* | *100* | *67* |
| 20.1.2. | Občinska gasilska zveza | 13.445.140 | 17.000.000 | 11.960.000 | 70 | 17.000.000 | 0 | 100 | 126 |
| 20.1.2.1. | *Dejavnost zveze in društev* | *13.445.140* | *17.000.000* | *11.960.000* | *70* | *17.000.000* | *0* | *100* | *126* |
| 20.1.3. | *Požarna taksa* | *0* | *14.000.000* | *12.025.388* | *86* | *20.000.000* | *6.000.000* | *143* | *#DIV/0!* |
| **20.2.** | **Zaščita in reševanje** | **8.745.238** | **11.372.693** | **10.143.107** | **89** | **12.372.690** | **999.997** | **109** | **141** |
| 20.2.1. | Drugi odhodki | 4.962.315 | 3.472.693 | 2.149.081 | 62 | 4.472.690 | 999.997 | 129 | 90 |
| 20.2.1.1. | *Dejavnost CZ* | *4.962.315* | *3.472.693* | *2.149.081* | *62* | *4.472.690* | *999.997* | *129* | *90* |
| 20.2.2. | Investicijski odhodki | 3.782.924 | 7.900.000 | 7.994.026 | 101 | 7.900.000 | 0 | 100 | 209 |
| 20.2.2.1. | *Nakup opreme* | *2.473.486* | *4.900.000* | *5.500.687* | *112* | *4.900.000* | *0* | *100* | *198* |
| 20.2.2.2. | *Vzdrževanje opreme in zaklonišč* | *1.309.438* | *3.000.000* | *2.493.339* | *83* | *3.000.000* | *0* | *100* | *229* |

POSEBNI DEL - ODHODKI

v SIT

| Zap.št. | N A M E N | Real. 96 | PLAN 97 | Realiz.1-8/97 | I R97/P97 | REBAL1- 97 | Reb.1-97 - P97 | I Reb/P97 | I Reb/R96 |
|---|---|---|---|---|---|---|---|---|---|
| 21. | DRUGE JAVNE POTREBE | 2.568.153 | 4.630.000 | 3.505.869 | 76 | 7.550.000 | 2.920.000 | 163 | 294 |
| 21.1. | Drugi odhodki | 1.869.938 | 2.630.000 | 1.879.800 | 71 | 5.050.000 | 2.420.000 | 192 | 270 |
| 21.1.1. | Druga društva in organizacije | 1.861.053 | 1.000.000 | 800.000 | 80 | 1.500.000 | 500.000 | 150 | 81 |
| 21.1.2. | Društvo upokojencev | 0 | 1.000.000 | 1.000.000 | 100 | 1.000.000 | 0 | 100 | #DIV/0! |
| 21.1.3. | Bančne storitve in stroški Agencije | 8.111 | 130.000 | 9.998 | 8 | 50.000 | -80.000 | 38 | 616 |
| 21.1.4. | Zamudne obresti | 774 | 500.000 | 69.802 | 14 | 500.000 | 0 | 100 | 64579 |
| 21.1.5. | Odvetniške storitve | 0 | 0 | 0 | #DIV/0! | 2.000.000 | 2.000.000 | #DIV/0! | #DIV/0! |
| 21.2. | Investicijski odhodki | 698.215 | 2.000.000 | 1.626.069 | 81 | 2.500.000 | 500.000 | 125 | 358 |
| 21.2.1. | Vzdrževanje grobov | 698.215 | 2.000.000 | 1.626.069 | 81 | 2.500.000 | 500.000 | 125 | 358 |
| 22. | PLAČILO ANUITET OBVEZNIC OBČINE NM | 104.699.785 | 101.649.200 | 0 | 0 | 92.115.000 | -9.534.200 | 91 | 88 |
| 22.1. | Plačila obresti | 26.072.469 | 18.330.200 | 0 | 0 | 16.608.300 | -1.721.900 | 91 | 64 |
| 22.2. | Plačila glavnice | 78.627.316 | 83.319.000 | 0 | 0 | 75.506.700 | -7.812.300 | 91 | 96 |
| 23. | OBLIKOVANJE REZERV | 20.973.837 | 28.242.466 | 18.197.449 | 64 | 30.000.000 | 1.757.534 | 106 | 143 |
| 23.1. | Sredstva rezerv | 20.973.837 | 28.242.466 | 18.197.449 | 64 | 30.000.000 | 1.757.534 | 106 | 143 |
| 23.1.1. | Stalna proračunska rezerva | 15.164.518 | 18.410.000 | 8.435.062 | 46 | 17.000.000 | -1.410.000 | 92 | 112 |
| 23.1.2. | Tekoča proračunska rezerva | 5.809.319 | 9.832.466 | 9.762.387 | 99 | 13.000.000 | 3.167.534 | 132 | 224 |
| SKUPAJ ODHODKI | | 2.945.767.629 | 3.588.946.799 | 1.858.334.667 | 52 | 3.417.663.750 | -171.283.049 | 95 | 116 |

MESTNA OBČINA NOVO MESTO
Sekretariat za finance in podjetništvo

Številka: 16-01/97-114
Datum: 03.10.1997

**OBČINSKEMU SVETU**

**ZADEVA: OBRAZLOŽITEV K ODLOKU O SPREMEMBI ODLOKA O PRORAČUNU MESTNE OBČINE NOVO MESTO ZA LETO 1997**

## I. UVOD

Odlok o proračunu Mestne občine Novo mesto za leto 1997 je bil sprejet na seji občinskega sveta dne 17.02.1997. Obseg sprejetega proračuna Mestne občine Novo mesto za leto 1997 je znašal 3.588,9 mio SIT. Proračun Mestne občine Novo mesto za leto 1997 smo sprejeli, čeprav ni bil znan obseg zagotovljene porabe za našo občino.

## II. RAZLOG ZA SPREMEMBO PRORAČUNA

Čeprav obseg zagotovljene porabe za našo občino še vedno ni znan, je sprememba proračuna potrebna zaradi slabe realizacije prihodkov proračuna.
Medtem ko se prihodki za zagotovljeno porabo gibljejo skladno s planom, pa tega ne moremo reči za prihodke namenjene financiranju drugih nalog.
Prihodki za druge naloge znatno zaostajajo za planom, zato je potrebno obseg proračuna znižati za 171,3 mio SIT.

## III. PREDLOG SPREMEMB PRORAČUNA

### A. PRIHODKI

V rebalansu proračuna za leto 1997 znaša obseg proračuna 3.417,7 mio SIT, kar je 171,3 mio SIT manj v primerjavi s planom.

Prihodki za zagotovljeno porabo

Ker se prihodki za zagotovljeno porabo gibljejo v skladu s planom in ker obseg zagotovljene porabe za našo občino še ni znan, v rebalansu nismo spreminjali obsega prihodkov za zagotovljeno porabo.
Izjema so sredstva za investicije v šolstvo. Ministrstvo za šolstvo in šport nas je z dopisom obvestilo, da je v predlogu proračuna Republike Slovenije za leto 1997 v okviru finančne izravnave predvideno za investicije v šole za našo občino 23,0 mio SIT sredstev, kar je 3,0 mio SIT več kot smo predvideli v planu.
Dodatno smo v rebalansu v okviru sredstev finančne izravnave, skladno s predlogom zakona o zagotovitvi sredstev za delno obnovo uničenih in poškodovanih odsekov magistralnih, regionalnih in lokalnih cest v letu 1997, predvideli 32,9 mio SIT.

Prihodki za druge naloge

Slaba realizacija prihodkov za druge naloge se kaže v naslednjih večjih spremembah na prihodkovni strani:

| | |
|---|---|
| zmanjšanje nadomestila za uporabo stavbnega zemljišča za | 60,0 mio SIT |
| zmanjšanje davka od premoženja za | 40,0 mio SIT |
| zmanjšanje prispevka za minula vlaganja v komunalno rabo za | 42,0 mio SIT |
| zmanjšanje prihodkov od prodaje stavbnih zemljišč za | 31,1 mio SIT |
| zmanjšanje prihodkov s stanovanjskega področja za | 21,0 mio SIT |
| zmanjšanje prihodkov iz naslova sofinanciranj za | 20,2 mio SIT |
| zmanjšanje odškodnine za spremembo namemb. kmet. zemljišč za | 17,0 mio SIT |
| zmanjšanje najemnine poslovnih prostorov obč. uprave za | 9,0 mio SIT. |

Splošna ugotovitev je, da so bili prihodki za druge naloge preveč optimistično planirani.
Sprejemanje Odloka o povprečni gradbeni ceni m2 stanovanjske površine in povprečnih stroških komunalnega opremljanja zemljišča na območju Mestne občine Novo mesto za leto 1997 se je zavleklo dlje kot smo planirali, odloka o dvakratnem povečanju davka od premoženja pa nismo uvedli.

Med prihodki za druge naloge, ki smo jih v rebalansu povečali v primerjavi s planom, velja omeniti komunalne takse in požarno takso.

Prihodkov iz naslova vrnjenih štipendij od Ministrstva za šolstvo in šport v planu nismo načrtovali, ker smo predvidevali, da bo Ministrstvo štipendije nakazovalo direktno štipendistom. Dejansko Mestna občina Novo mesto še naprej izplačuje štipendije tudi štipendistom, ki jih je v svojo pristojnost vzelo Ministrstvo, s tem da nam Ministrstvo sredstva povrne.

Prihodki iz naslova sofinanciranj

Prihodki iz naslova sofinanciranj, ki tudi sodijo med prihodke za druge naloge, so bistveno spremenili vsebino v primerjavi s planom.

V rebalansu se ni spremenil edino obseg sredstev za komunalni in cestni program demografsko ogroženih območij, ki jih financira Ministrstvo za ekonomske odnose in razvoj (sprememba glede na plan: 0,0 mio SIT).

Zaradi povečanega obsega del se je nekoliko povečal delež Tovarne zdravil Krka pri sofinanciranju izgradnje obvoznice Dolenjske Toplice (sprememba glede na plan:+1,2 mio SIT).

Ministrstvo za okolje in prostor ni podprlo nobenega od sedmih ekoloških programov podjetja Komunala za leto 1997, zato so ostala v rebalansu proračuna samo sredstva odobrena za leto 1996, ki so bila nakazana v letu 1997 (sprememba glede na plan:-26,0 mio SIT).

Ministrstvo za šolstvo in šport nam ni za šole odobrilo nobenih dodatnih sredstev, razen že omenjenih v okviru finančne izravnave. Ob dejstvu, da je Mestna občina Novo mesto zgradila dva prizidka, enega k osnovni šoli Šmihel in drugega k osnovni šoli Podgrad, v skupni ocenjeni vrednosti 170,0 mio SIT, predstavlja delež Ministrstva iz naslova sofinanciranja samo 23,0 mio SIT oz. 13%, namesto 85,0 mio SIT oz. 50% (sprememba glede na plan:-136,5 mio SIT).

Tudi za športno dvorano Marof bomo dobili manj sredstev kot smo planirali (sprememba:-6,9 mio SIT). Bila pa so nam odobrena sredstva za telovadnico v Žužemberku (sprememba glede na plan:+1,7 mio SIT).

Ko smo pripravljali proračun za leto 1997, nas je Ministrstvo za kulturo obvestilo, da bo sredstva za gradnjo knjižnice nakazovalo direktno izvajalcu. Pozneje smo se dogovorili, ker je Mestna občina Novo mesto investitor, da bo Ministrstvo sredstva nakazovalo v proračun Mestne občine Novo mesto (sprememba glede na plan:+100,0 mio SIT).

Pospeševalni center za malo gospodarstvo nam je v letu 1997 nakazal 1,0 mio SIT na osnovi dokazil, da so vsi trije občinski sveti sprejeli sklep o ustanovitvi lokalnega podjetniškega centra, kar je bil eden od razpisnih pogojev (sprememba glede na plan:+1,0 mio SIT).

Ker je Mestna občina postala investitor pokopališča Srebrniče, bo krajevna skupnost Center nakazala sredstva samoprispevka v občinski proračun (sprememba glede na plan:+35,5 mio SIT).

Ministrstvo za zdravstvo nam je priznalo za zdravstveno postajo v Žužemberku 2,5 mio SIT. Sredstva za zdravstveno postajo niso bila predvidena v planu (sprememba glede na plan:+2,5 mio SIT).

V letu 1997 smo prejeli tudi državno pomoč za stanovanjsko hišo na Smrečnikovi 27, ki se podira zaradi plazenja tal. Sredstva pomoči niso bila predvidena v planu (sprememba glede na plan:+6,8 mio SIT).

B. ODHODKI

Skupni odhodki v rebalansu proračuna za leto 1997 znašajo 3.342,2 mio SIT. Razlika med prihodki in odhodki je proračunski presežek v višini 75,5 mio SIT, ki je po računu financiranja namenjen za odplačilo glavnice iz naslova obveznic občine Novo mesto.

Katere bistvene spremembe na odhodkovni strani proračuna so bile potrebne, da smo se prilagodili za 171,2 mio SIT zmanjšanemu obsegu proračuna, si poglejte v nadaljevanju.

| | |
|---|---|
| Zmanjšanje odhodkov: | |
| prenos plač za dec. 97 vseh prorač. porabnikov v leto 98 | -73,3 mio SIT |
| zmanjšanje občinskih sredstev za financiranje knjižnice | -74,5 mio SIT |
| zmanjšanje sredstev za Severno obvoznico | -38,5 mio SIT |
| zmanjšanje stanovanjskih posojil | -35,9 mio SIT |
| zmanjšanje plač v obč. upravi (nižja osnova, manj zaposl.) | -12,7 mio SIT |
| zmanjšanje prorač. sredstev za vrtce ( višji prisp. staršev) | -10,0 mio SIT |
| zmanjšanje sredstev za pokopališče Srebrniče | -10,0 mio SIT |
| zmanjšanje sredstev za obveznice občine Novo mesto | - 9,5 mio SIT |
| Skupaj zmanjšanje odhodkov: | -264,4 mio SIT |
| Povečanje odhodkov: | |
| povečanje materialnih stroškov občinske uprave | +29,5 mio SIT |
| povečanje obč. sredstev v osnovnošolske investicije | +20,7 mio SIT |
| oblikovanje sredstev za sofinanciranje opreme za Gimnazijo | +15,0 mio SIT |
| povečanje sredstev za prevoze učencev | + 5,2 mio SIT |
| povečanje sredstev za Univerzo v Novem mestu | + 5,0 mio SIT |
| povečanje sredstev za vzdrževanje lokalnih cest | + 6,5 mio SIT |
| povečanje sredstev za zavarovanje nezavarovanih občanov | + 4,2 mio SIT |
| povečanje sredstev za oskrbnine v socialnih zavodih | + 4,1 mio SIT |
| Skupaj povečanje odhodkov: | +90,2 mio SIT |
| Zmanjšanje + povečanje odhodkov: | -174,2 mio SIT |

S prenosom decemberskih plač vseh proračunskih porabnikov v leto 1998, tako da imamo v rebalansu proračuna za leto 1997 predvidenih samo enajst plač, smo zmanjšali proračunsko porabo v letu 97 za 73,3 mio SIT.
Zmanjšanje plač zaradi prenosa plač je po posameznih proračunskih porabnikih naslednje: -44,0 mio SIT vrtci, -14,4 mio SIT občinska uprava, -7,1 mio SIT kulturne ustanove, -5,5 mio SIT poklicni gasilci, -1,4 mio SIT Posvetovalnica za starše in -0,9 mio SIT Agencija za šport.
Po Zakonu o izvrševanju proračuna Republike Slovenije (UL RS št.5/96) in na podlagi tega zakona izdanega Navodila o izvrševanju proračuna (UL RS št.13/96) se sredstva za plače zagotavljajo v višini dejanskih izplačil v koledarskem letu. Ker bodo plače za december 1997 izplačane v januarju 1998 se knjigovodsko evidentirajo v poslovnih knjigah leta 1998.

Po sprejetem planu proračuna za leto 97 smo načrtovali, da bomo za gradnjo knjižnice zagotovili 74,5 mio SIT lastnih sredstev. Ker je bilo potrebno z rebalansom bistveno zmanjšati javno porabo za leto 97, smo se odločili, da gradnjo nadaljujem vendar s sredstvi Ministrstva za kulturo.

Sredstva za pričetek gradnje Severne obvoznice smo zmanjšali skoraj v celoti. Kljub temu, da je bil že objavljen javni razpis in izbran izvajalec za odsek Bučna vas - Muhaber do podpisa pogodbe z izvajalcem še ni prišlo, ker v predlogu državnega proračuna za leto 1997 ni zagotovljenih sredstev za gradnjo.

Sredstva za stanovanjsko gospodarstvo so se zmanjšala nominalno za 56,9 mio SIT, od tega 21,0 mio SIT zaradi slabše realizacije prihodkov za stanovanjsko področje in realno 35,9 mio SIT zaradi zmanjšanja sredstev za ta namen iz zagotovljene porabe. V planu smo namreč poleg namensko prenešenega presežka za stanovanjsko področje v višini 14,5 mio SIT in tekočih prihodkov po Stanovanjskem zakonu v višini 114,5 mio SIT, zagotovili še 40,9 mio SIT sredstev iz zagotovljene porabe. Z rebalansom smo zagotovili poleg presežka in tekočih prihodkov le 5,0 mio SIT sredstev zagotovljene porabe.
Z razpoložljivimi sredstvi smo realizirali nakup 9-ih socialnih stanovanj in predvideli razdelitev 60,0 mio SIT posojil med fizične osebe. Financiranje gradnje neprofitnih stanovanj smo prenesli v leto 1998.

Plače v občinski upravi so se zmanjšale za 27,1 mio SIT. Od tega je do zmanjšanja plač v višini 14,4 mio SIT prišlo, zaradi prenosa decemberskih plač v naslednje leto, 12,7 mio SIT zmanjšanja plač pa je predvsem posledica manjšega števila zaposlenih v višini 7,0 mio SIT in dejansko nižje izhodiščne bruto plače. V planu smo predvideli, da bo v občinski upravi povprečno letno zaposlenih 67 delavcev, zadnja ocena je, da bo povprečno letno zaposlenih 64 delavcev. V planu smo predvideli zaposlene v službi za investicije. Postopki so se zavlekli, trenutno poteka izbira med kandidati.

Sredstva za otroško varstvo smo v primerjavi s planom zmanjšali za 58,8 mio SIT, od tega 44,0 mio SIT zaradi prenosa decemberskih plač v naslednje leto, 10,0 mio SIT zaradi večjega prispevka staršev, 2,3 mio SIT zaradi nižjega regresa,kot je bil predviden v planu in 3,0 mio SIT zaradi zmanjšanja investicij na področju otroškega varstva.
Povprečno število zaposlenih v vrtcih se je v rebalansu v primerjavi s planom povečalo s 322 zaposlenih na 336 zaposlenih. Zmanjšanje plač na področju otroškega varstva je torej posledica večjega prispevka staršev. V planu smo predvidevali, da bo prispevek staršev 30% cene programa vrtca, dejansko v skladu s pravilnikom o plačilih staršev pa je prispevek staršev 35%.

Sredstva za pokopališče Srebrniče so se v rebalansu proračuna povečala zaradi sredstev samoprispevka, ki bodo nakazana v proračun. V primerjavi s planom pa so sredstva za pokopališče 10,0 mio SIT manjša, ker so se planirana proračunska sredstva z 13,3 mio SIT zmanjšala v rebalansu na 3,3 mio SIT.

Sredstva za obveznice občine Novo mesto so v rebalansu proračuna manjša za 9,5 mio SIT zaradi nižjega tečaja nemške marke na dan 01.09.97, kot pa je bil plan. Pri sredstvih za obveznice smo upoštevali obveznost Mestne občine Novo mesto.

Obseg sredstev za tekoče materialne stroške občinske uprave je realno nespremenjen v primerjavi z realizacijo leta 96, kljub večjemu številu zaposlenih. Povečanje v primerjavi s planom je bilo potrebno, ker so bila zagotovljena sredstva v planu za leto 97 premajhna.

V planu za leto 97 smo za investicije v osnovne šole predvideli poleg državnih sredstev tudi 47,5 mio SIT lastnih sredstev. Ker nam bo Ministrstvo za šolstvo in šport od 116,5 mio SIT predvidenih sredstev, nakazalo le 23,0 mio SIT in ker smo v letu 97 zgradili dva prizidka, je bilo nujno zagotoviti dodatnih 20,7 mio SIT občinskih sredstev. S sredstvi predvidenimi v rebalansu bomo plačali vso opremo in delno gradnjo prizidkov k osnovni šoli Šmihel in Drska, sofinancirali streho na telovadnici pri Šolskem centru in plačali projektno dokumentacijo za osnovno šolo Drska.

Glede na velike težave pri gradnji Gimnazije smo se odločili, da iz občinskih sredstev zagotovimo financiranje dela šolske opreme v višini 15,0 mio SIT.

Povečanje sredstev za vzdrževanje lokalnih cest za 6,5 mio SIT je potrebno zaradi vedno večje dotrajanosti cest in povečanega obsega zimskega čiščenja.

Vzrok za povečanje sredstev za prevoze učencev za 5,2 mio SIT so nove cene prevozov, ki veljajo od 01.09.97 dalje.

Dodatna sredstva za Univerzo v Novem mestu v višini 5,0 mio SIT so namenjena pokrivanju stroškov priprave programov in ostalih stroškov za začetek izvajanja programa.

Dodatna sredstva za zavarovanje nezavarovanih oseb v višini 4,2 mio SIT so potrebna zaradi povečanja cene prispevka za osnovno zdravstveno zavarovanje in večjega števila zavarovancev.

Dodatna sredstva za oskrbnine v socialnih zavodih v višini 4,1 mio SIT so predvidena zaradi večjega števila oskrbovancev.

Če upoštevamo samo bistvene že opisane spremembe v rebalansu in dejstvo, da so bila sredstva zagotovljene porabe v planu namensko razdeljena, lahko ugotovimo, da smo v rebalansu 82,4 mio SIT prihodkov zagotovljene porabe prerazporedili za druge namene. Prerazporejena sredstva predstavljajo 3,6% prihodkov zagotovljene porabe.

## IV. PREDLOG SKLEPOV

1. Občinski svet Mestne občine Novo mesto sprejme Odlok o spremembi odloka o proračunu Mestne občine Novo mesto za leto 1997 po skrajšanem postopku.

2. Porabniki proračuna Mestne občine Novo mesto znesek nezagotovljenih sredstev obračunane amortizacije odpišejo v letu 1997 v breme lastnega kapitala.

Po pooblastilu župana
Sekretarka

Meta Štupar

13

MESTNA OBČINA NOVO MESTO
Sekretariat za finance in podjetništvo

Številka: 16-01/97-117
Datum: 15.10.1997

**OBČINSKEMU SVETU**

ZADEVA: OBRAZLOŽITEV REBALANSA PRORAČUNA MESTNE OBČINE NOVO MESTO ZA LETO 1997 PO POSAMEZNIH PRORAČUNSKIH POSTAVKAH - dodatno gradivo

**1. Dejavnost občinskih organov in uprave**

**1.1.1.,1.1.3.** - Plače in prispevki delodajalca
Plače v občinski upravi so se zmanjšale glede na plan za 27,1 mio SIT.
Od tega je do zmanjšanja plač v višini 14,4 mio SIT prišlo, zaradi prenosa decemberskih plač v naslednje leto, 12,7 mio SIT zmanjšanja plač pa je predvsem posledica manjšega števila zaposlenih v višini 7,0 mio SIT in dejansko nižje izhodiščne bruto plače. V planu smo predvideli, da bo v občinski upravi povprečno letno zaposlenih 67 delavcev, zadnja ocena je, da bo povprečno letno zaposlenih 64 delavcev. V planu smo predvideli zaposlene v službi za investicije. Postopki so se zavlekli, trenutno poteka izbira med kandidati.

**1.1.2.** - Drugi osebni prejemki
Postavka se v rebalansu poveča za 0,7 mio SIT.
Kljub zmanjšanju regresa za letni dopust (manjše število zaposlenih, nižja osnova) so potrebna dodatna sredstva, predvsem zaradi povečanja števila zaposlenih, ki se izobražujejo ob delu.

**1.2.1.1.** - Tekoči materialni stroški
Postavka se v rebalansu poveča za 29,5 mio SIT.
Obseg sredstev za tekoče materialne stroške občinske uprave je realno nespremenjen v primerjavi z realizacijo leta 96, kljub večjemu številu zaposlenih. Povečanje v primerjavi s planom je bilo potrebno, ker so bila zagotovljena sredstva v planu za leto 97 premajhna.

**1.2.1.2.,1.2.1.3.** - Regres za prehrano, prevoz na delo
Postavki se v rebalansu zmanjšata za 2,8 mio SIT.
Zmanjšanje je posledica manjšega števila zaposlenih v primerjavi s planom.

**1.2.2.** - Amortizacija
Postavka se v rebalansu zmanjša za 1,7 mio SIT.
Ker v letošnjem letu ni prišlo do preureditve kotlovnice kot smo prvotno načrtovali, smo sredstva na tej postavki zmanjšali. Sredstva predvidena v rebalansu smo porabili za nabavo računalniške in pisarniške opreme.

**1.3.1.** - Nagrade nepoklicnim funkcionarjem
Postavka se v rebalansu zmanjša za 2,3 mio SIT.
Preračun potrebnih sredstev za postavko je narejen na osnovi dejanske realizacije do konca avgusta in plana stroškov do konca leta (strošek štirih sej in nagrada za podžupana).

**1.3.2.** - Tisk in objava
Postavka se v rebalansu poveča za 2,5 mio SIT.
Preko dve tretjini realiziranih stroškov prestavljajo obvezne objave, oglasi, razpisi v Uradnem listu in drugih občilih. Med ostalimi večjimi stroški je bil realiziran odkup sto kosov "Stiške opatije" in dodatni izvodi Monografije Novo mesto, kot pomoč Dolenjski založbi. Da bi lahko do konca leta pokrili stroške rednih, obveznih objav in realizirali nekatere pomembnejše projekte, je povečanje postavke nujno. Med pomembnejšimi projekti so: katalog o Pinu Mlakarju, ponatis CD plošč in spremne brošure "Glasbena dediščina Dolenjske" glasbenika Milka Bizjaka, nakup knjig o Sloveniji s predstavitvijo Mestne občine Novo mesto Založbe Nordic, finančna podpora Dolenjskemu muzeju pri izdelavi video kasete o Rogu, ter sofinanciranje nakupa dveh dragocenih knjig Slave Vojvodine Kranjske, katere je natisnila slovita novomeška Krajčeva tiskarna in drugo.

**1.3.3.** - Proslave, pokroviteljstva, prireditve
Postavka je v proračunu povečana za 4,0 mio SIT.
Sredstva za to postavko je zelo težko planirati. Realizacija do konca avgusta je že skoraj dosegla plan. V zadnji tretjini leta, pa je običajno največ dogodkov, proslav in prošenj za pokroviteljstva, zato je povečanje na tej postavki potrebno.

**1.4.5.** - Odškodnina od denacionalizacije za OŠ Grm
Postavka se v rebalansu zmanjša za 0,6 mio SIT.
Za realizacijo postavke so bila potrebna manjša sredstva kot smo načrtovali.

**1.4.6.** - Novoletna obdaritev otrok
Gre za novo postavko v proračunu v višini 2,0 mio SIT.
Veseli december je postal vsakoletni tradicionalni projekt. Z uvedbo nove proračunske postavke želimo zagotoviti stalno prisotnost občine pri njegovi izvedbi. S planiranimi sredstvi bomo kupili 5.000 knjig za naše najmlajše.

**1.4.7.** - Gimnazija
Gre za novo postavko v proračunu v višini 15,0 mio SIT.
Na osnovi dogovora z gospodarstveniki naše regije, bo občina 15,0 mio SIT prispevala za nakup opreme.

**1.4.8.** - Monografija Mušič
Gre za novo postavko v proračunu v višini 1,7 mio SIT.
S projektom izdaje monografije, katerega nosilec je Dolenjska založba Novo mesto, bomo ohranili dragoceno in bogato zapuščino akademika in arhitekta Marjana Mušiča, ki je s svojim delom vtisnil pečat rojstnemu Novemu mestu. Predvideni strošek v letošnjem letu, predstavlja del prednaročila , preostanek pa bo potrebno pokriti v letu 1998.

**1.4.9.** - Stanovanjska hiša na Smrečnikovi 27 - plazenje tal
Postavka je opredeljena v višini 6,8 mio SIT, kolikor znaša državna pomoč za saniranje stanovanjske hiše št. 27 na Smrečnikovi ulici.

**1.4.10.** - Ustanovitveni kapital za Mestno dvorano d.o.o.
Postavka je opredeljena v višini 750.000,00 SIT, kolikor znaša polovica obveznosti ustanovitvenega kapitala podjetja Mestne dvorane d.o.o.. Podrobnejša obrazložitev projekta je zajeta v gradivu, ki je posredovano v obravnavo na isti seji občinskega sveta.

**1.5.2.** - Ureditev sejne sobe
Postavka je povečana za 0,5 mio SIT.
Povečanje je potrebno zaradi preureditve tal, novih zaves in dodatnih pultov za novinarje, kar po prvotnih načrtih ni bilo predvideno.

## 2. Izobraževanje

**2.1.1.,2.1.3.** - Plače in prispevki delodajalca
Postavka je zmanjšana za 1,4 mio SIT.
Zmanjšanje postavke je posledica prenosa plač Vzgojne posvetovalnice za otroke in starše za mesec december 97 v proračun za leto 98.

**2.4.** - Prevoz učencev
Postavka je povečana za 5,2 mio SIT.
Vzrok za povečanje sredstev te proračunske postavke so nove cene prevozov, ki veljajo od 1. 9. 1997 dalje. Pogodbe se sklepajo za šolsko leto.

**2.5.1.** - Štipendije
Postavka je v rebalansu povečana za 16,8 mio SIT.
Odhodkov iz naslova štipendij, ki jih je prevzelo Ministrstvo za šolstvo in šport v planu nismo načrtovali, ker smo predvidevali, da bo Ministrstvo štipendije nakazovalo direktno štipendistom. Dejansko Mestna občina Novo mesto še naprej izplačuje štipendije tudi štipendistom, ki jih je v svojo pristojnost vzelo Ministrstvo, s tem da nam Ministrstvo sredstva povrne.

**2.5.2.** - Univerza v Novem mestu
Postavka je v rebalansu povečana za 5,0 mio SIT.
Planirana sredstva so namenjena pokrivanju stroškov, ki so nastali s pripravo programa in ostalih stroškov vezanih na začetek izvajanja programa.

**2.5.4.** - Program pospeševanja izobraževalne dejavnosti
Postavka je v rebalansu povečana za 1,8 mio.
Dodatna sredstva so namenjena sofinanciranju nakupa strojne in programske opreme za osnovne šole, ki so uspele na natečaju MŠŠ.

**2.5.5.** - Financiranje varuhinje
Postavka je zmanjšana za 1,8 mio SIT.
V začetku leta smo planirali strošek zaposlitve delovnega terapevta na OŠ Dragotin Kette. Šola ni uspela pridobiti ustreznega kadra, zato se je z Zdravstvenim domom dogovorila, da bodo problem reševali s pomočjo delavcev razvojne ambulante.
Strošek zaposlitve delovnega terapevta tako odpade, postavka se preimenuje v financiranje varuhinje, s čimer rešimo drug problem te šole - zagotavljanje jutranjega varstva otrok.
Predvideni mesečni strošek za redno zaposlitev varuhinje znaša 170.000 SIT, kar od oktobra do decembra znaša 0,5 mio SIT.

**2.6.1.** - OŠ Šmihel, Drska
Postavka je zmanjšana za 6,5 mio SIT.
Investicijske odhodke za osnovne šole smo bili primorani zmanjšati, ker Ministrstvo za šolstvo in šport ne izpolnjuje svojih obveznosti, to je 50 odstotno sofinanciranje investicij. Naša občina je v letu 97 investirala v prizidek pri OŠ Šmihel v višini 89,3 mio SIT. Vrednost investicije bo še nekoliko višja, ko bo narejen končni obračun.

**2.6.2.** - OŠ Grm
Postavka je zmanjšana za 80,0 mio SIT.
Postavko smo zmanjšali za celoten znesek investicije planirane v letošnjem letu, ker planiranega sofinanciranja s strani Ministrstva za šolstvo in šport ne bo.
V planu so bila predvidena poleg sredstev Ministrstva za šolstvo in šport še sredstva, ki so jih zbrali starši učencev in sredstva Telecoma. Občinska proračunska sredstva niso bila planirana.

**2.6.3.** - OŠ Podgrad
Postavka je zmanjšana za 24,5 mio SIT.
Planiran znesek investicije predstavlja sredstva, ki smo jih uspeli zagotoviti v letošnjem letu brez sofinanciranja Ministrstva za šolstvo in šport, ki je bilo planirano v višini 49,0 mio SIT.
Naša občina je v letu 97 investirala v prizidek pri OŠ Podgrad v višini 60,6 mio SIT. Vrednost investicije bo še nekoliko višja, ko bo narejen končni obračun.

**2.6.4.** - OŠ Dragotin Kette
Postavka je zmanjšana za 13,5 mio SIT.
Planirana investicija - ureditev prostorov za težko prizadete otroke - je bila realizirana le delno (ureditev sanitarij in previjalnega prostora). Pri reševanju problematike vzgoje in varstva težko prizadetih otrok s pristojnima ministrstvoma in starši se je izkazala kot najprimernejša rešitev ustanovitev oddelka za dnevno varstvo otrok v že obstoječih prostorih enega od dveh zavodov v Novem mestu, katerih ustanovitelj je Ministrstvo za delo, družino in socialne zadeve. Na potezi je omenjeno Ministrstvo, da nam sporoči svojo odločitev glede ustreznosti lokacije v Domu starejših občanov Novo mesto.

**2.6.5.** - Telovadnica pri Šolskem centru
Postavka je povečana za 0,7 mio SIT.
Sredstva predvidena v rebalansu predstavljajo pogodbeno obveznost Mestne občine Novo mesto pri sofinanciranju telovadnice, ta je 22% vrednosti investicije.

**2.6.6.** - Projektna dokumentacija
Postavka je povečana za 10,8 mio SIT.
Gre za strošek izdelave projektne dokumentacije za preprojektiranje OŠ Drska (8,6 mio SIT) in za izgradnjo telovadnice pri OŠ Šmihel (2,2 mio SIT).

**3. Socialno varstvo**

**3.4.1.** Splošni socialni zavodi
**3.4.2.** Posebni socialni zavodi
Postavki sta povečani za 4,1 mio SIT.

Dodatna sredstva za oskrbnine v socialnih zavodih so predvidena zaradi večjega števila oskrbovancev.

**3.5.5.** - Projekt - starejši občani
Postavka je povečana za 1,5 mio SIT.
Območna organizacije Rdečega križa skupaj s svojimi krajevnimi organizacijami organizira srečanja starostnikov in novoletno obdaritev za 5700 občanov starih nad 65 let, bolnih in invalidov. Za oba projekta so planirali stroške 2.500 SIT na osebo. Prispevek občine predviden v planu je bil le 350 SIT po osebi, zato predlagamo povečanje sredstev.

**3.5.9.** - Javna dela
Postavka je povečana za 1,0 mio SIT.
Povečanje je potrebno zaradi dodatnega števila programov in povečanega stimulativnega dela plače javnega delavca za 10 % od 1.10.1997 dalje.

**3.6.2.** - Prostor za brezdomce
Postavka je zmanjšana za 1,5 mio SIT.
Prostora za delitev hrane nismo našli, v teku pa so dogovori z večjimi organizacijami in društvi za najem prostora.

**3.6.3.** - Prostori za invalidska društva
Postavka je zmanjšana za 0,5 mio SIT.
Za medobčinsko društvo gluhih in naglušnih oseb Novo mesto je realiziran nakup prostorov v višini 4,0 mio SIT. Preostalih 0,5 mio SIT bo porabljenih za ureditev prostorov za pet društev na Rozmanovi ulici 30 (telefonski priključek in manjša vzdrževalna dela).

## 4. Otroško varstvo

**4.1.1.** - Plače
Postavka je zmanjšana za 24,4 mio SIT.
Če ne bi tudi pri vrtcih prenesli plač za december 97 v višini 40,4 mio SIT 97 v naslednje leto, bi se ta postavka v rebalansu v primerjavi s planom realno povečala, ker se je v rebalansu v skladu z Zakonom o vrtcih povprečno število zaposlenih v vrtcih povečalo od planiranih 322 zaposlenih na 336 zaposlenih.

**4.1.2.** - Drugi osebni prejemki
Postavka je zmanjšana za 2,3 mio SIT.
V planu smo predvideli regres za letni dopust na zaposlenega v višini 100.000,00 SIT. Regres za letni dopust na zaposlenega za leto 97 znaša 76.508,00 SIT oz. 102.000,00 SIT na zaposlenega v primeru, ko povprečna mesečna bruto plača zaposlenega za polni delovni čas za obdobje april - junij 1997 ne presega 110.000,00 SIT.

**4.1.3.** - Prispevki delodajalca
Postavka je zmanjšana za 46,8 mio SIT.
Tudi ta postavka se je tako kot plače v rebalansu realno povečala zaradi povečanja števila zaposlenih.
Razlogov, zaradi katerih je prišlo kljub realnemu povečanju do zmanjšanja na tej postavki je več in sicer: prenos prispevkov za mesec december 97 v naslednje leto v višini 3,6 mio SIT, povečanje prispevka staršev s 30% v planu na 35% cene programa v rebalansu, tako da

starši pokrivajo tudi del prispevkov in način knjiženja. V planu smo predvideli, da bomo pokrivali vrtcem gledano v masi le plače, prispevke in druge osebne prejemke, materialne stroške pa bodo pokrivali starši. Ker knjigovodsko knjižimo vsak vrtec posebej in ker je pokrivanje stroškov po vrtcih različno, zaradi razlik v prispevkih staršev, se dogaja, da nekaterim vrtcem pokrivamo le plače in del prispevkov, nekaterim vrtcem pa poleg plač in prispevkov pokrivamo tudi del materialnih stroškov.

**4.2.1.** - Materialni stroški
Postavka je povečana za 17,1 mio SIT.
Realno ni prišlo do povečanja materialnih stroškov, postavka je povečana zaradi načina knjiženja.

**4.2.2.** - Amortizacija
Postavka je povečana za 0,5 mio SIT za ureditev igrišča pri romskem vrtcu.

**4.4.1.** - VVE Brusnice - ureditev pogojev
Postavka je znižana za 2,5 mio SIT.
V izdelavo je dana analiza potreb po zasedenosti vrtca do leta 2010, zaradi utemeljitve investicije v letu 1998 - izgradnja montažnega prizidka k osnovni šoli za potrebe vrtca. Planirana sredstva za letošnje leto predstavljajo ocenjeno vrednost potrebne projektne dokumentacije v višini 0,5 mio SIT.

**4.4.2.** - Mirna peč - odprtje 5. oddelka
Postavka je zmanjšana za 0,5 mio SIT.
Adaptacija prostorov v OŠ Mirna peč, zaradi dodatnega oddelka, je realizirana v višini 2,0 mio SIT.
Zaradi predlagane investicije v razširitev prostorov vrtca (nadzidava), je dana v izdelavo analiza potreb po zasedenosti vrtca do leta 2010.

## 5. Zdravstvo

**5.1.1.** Zavarovanje nezavarovanih občanov
Postavka je povečana za 4,2 mio SIT.
Vzrok za povečanje postavke je v: povečanju cene prispevka za osnovno zdravstveno zavarovanje (2.450,00 SIT na zavarovanca). Število zavarovanih oseb med letom niha, povprečno pa je zavarovanih 1050 oseb na mesec. V mesecu septembru in oktobru pričakujemo porast števila zavarovanj (mladi zaključujejo šolanje, zaposlitve pa ne dobijo takoj).

**5.4.2.** - Zdravstvena postaja Žužemberk
Postavka je povečana za 2,5 mio SIT.
Na podlagi naše prijave nam je Ministrstvo za zdravstvo ododbrilo iz državnega proračuna 2,5 mio SIT za sofinanciranje Zdravstvene postaje Žužemberk. Po zagotovilih ministrstva bodo sredstva nakazana v enkratnem znesku do konca letošnjega leta.

## 7. Kultura

**7.1.1.** - Plače
Postavka je zmanjšana za 6,85 mio SIT.

Zmanjšanje je v skladu z prenosom izplačila plač za december 1997 v januar 1998.

**7.1.2.** - Drugi osebni prejemki
Postavka je povečana za 0,3 mio SIT.
Postavka je povečana zaradi odpravnine za enega delavca v Kulturnem centru Janeza Trdine, ki se bo predčasno upokojil, zato ta denar ni bil načrtovan.

**7.1.3.** - Prispevki delodajalca
Postavka je zmanjšana za 1,9 mio SIT.
Zmanjšanje je v skladu z prenosom izplačila plač za december 1997 v januar 1998.

**7.2.1.1.** - Tekoči materialni stroški
Postavka je povečana za 1,5 mio SIT.
Pri tekočih materialnih stroških je nujno povečanje predvsem zaradi večjih stroškov v Kulturnem centru Janeza Trdine (nova dvorana) in Knjižnici Mirana Jarca (povečanje porabe elektrike zaradi novih peči).

**7.2.1.2.** - Regres za prehrano
Postavka je zmanjšana za 1,0 mio SIT.
Zmanjšanje je planirano na osnovi izračuna potreb do konca leta.

**7.3.9.** - Projekti na področju kulture
Postavka je povečana za 1,5 mio SIT.
Izvedeni javni razpisi je pokazal nujnost povečanja postavke, saj je bilo vlog bistveno več, kot je razpoložljivih sredstev. Povečanje bo omogočilo vsaj najnujnejše sofinanciranje številnih kvalitetnih kulturnih projektov.

**7.4.1.** - Obnova Knjižnice Mirana Jarca
Postavka je povečana za 25,5 mio SIT.
Povečanje gre na račun zagotovila Ministrstva za kulturo, da bo izplačalo svoj delež pri investiciji.

**7.4.4.** - Akcije zaščite kulturne dediščine
Postavka je povečana za 1,3 mio SIT.
Povečanje je predlagano na osnovi potreb, ki so se izkazale na osnovi javnega razpisa. Sredstev je bistveno premalo za sofinanciranje vsaj najnujnejših akcij.

## 8. Šport

**8.1.1.** - Plače
Postavka je zmanjšana za 1,8 mio SIT.
Zmanjšanje je v skladu z prenosom decemberskih plač v januar 1998.

**8.3.1.** - Dotacije klubom
Postavka je zmanjšana za 1,7 mio SIT.
Postavka je zmanjšana zaradi usmeritve države in lokalne skupnosti v smeri sofinanciranja dejavnosti mladih, rekreacije in množičnega športa ne pa vrhunskega športa, ki bo počasi postal izključno domena delovanja trga.

**8.3.2.** - Trenerji manjših kategorij
Postavka je zmanjšana za 1,3 mio SIT.
Do zmanjšanja na postavki je prišlo zaradi odpovedi enega trenerja.

**8.3.5.** - Rekreacija in množični projekti
Postavka je povečana za 0,7 mio SIT.
Objavljen je bil javni razpis in potreb je bistveno več, kot je proračunskega denarja namenjenega tej dejavnosti. Številni projekti s tega področja dokazujejo, da se vedno bolj zavedamo pomena rekreacije za zadrav način življenja.

**8.3.10.** - Nastopi športnikov v tujini
Postavka je povečana za 0,55 mio SIT.
Številni uspehi naših športnikov v letošnjem letu in njihova udeležba na vseh največjih svetovnih in evropskih tekmovanjih zahtevajo povečanje sredstev na tej postavki.

**8.3.12.** - Redno delo z mladimi
Postavka se poveča za 1,2 mio SIT.
Objavljen je bil javni razpis in potreb je bistveno več, kot je proračunskega denarja namenjenega tej dejavnosti. Številni projekti z mladimi dokazujejo, da se klubi, društva, pa tudi ostale organizacije vedno bolj zavedajo pomena dela z mladimi.

**8.3.14.** - Šport najmlajših
Postavka se poveča za 0,46 mio SIT.
Sredstva se povečajo zaradi povišanja stroškov, ki so povezani s povečanim številom obiskovalcev programov športa najmlajših.

**8.3.15.** - Strokovno izobraževanje
Postavka se poveča za 0,5 mio SIT.
Potreba po čimboljši strokovni usposobljenosti, ki se je pokazala skozi prijave na razpis za razdelitev sredstev za strokovno izobraževanje, zahteva povečanje postavke 8.3.15.

**8.4.1.** - Telovadnica Žužemberk
Postavka se poveča za 3,8 mio SIT
Povečanje sredstev za dograditev telovadnice v Žužemberku je potrebno, ker se je skozi usklajevanje projektov z vodstvom osnovne šole in Ministrstvom za šolstvo in šport pokazalo smotrno, povečati telovadnico, da bo lahko služila potrebam šolskega pouka, različnim kulturnim prireditvam, pa tudi vrhunskemu tekmovalnemu športu.

**8.4.2.** - Sanacija športne dvorane Marof
Postavka se zmanjša za 9,5 mio SIT.
Zmanjšanje postavke gre na račun manjšega deleža sredstev Ministrstva za šolstvo in šport od načrtovanega.

**8.4.3.** - Vaška igrišča
Postavka se poveča za 1,0 mio SIT.
Povečanju na postavki je pripomoglo dejstvo, da se želijo tudi na vasi vedno bolj udejstvovati v športu in rekreaciji, kar je razvidno iz številnih prijav na javni razpis za obnovo vaških igrišč.

## 9. Interesne dejavnosti mladih

**9.1.** - Plače, prisp. in drugi osebni prejemki
**9.2.** - Materialni stroški in amortizacija
Postavki sta zmanjšani za 1,9 mio SIT.
Sredstva niso potrebna, ker mladinski kulturni center v letošnjem letu še ne bo odprt.

**9.3.1.** - Zveza prijateljev mladine
Postavka se zmanjša za 0,5 mio SIT.
Na postavki 9.3.1. so bila predvidena sredstva za obdaritev otrok. Sredstva smo prenesli na samostojno postavko 1.4.6.- Novoletna obdaritev otrok.

**9.3.5.** Mladinski projekti
Postavka je povečana za 0,9 mio SIT.
Številne nove aktivnosti Društva novomeških študentov in številni projekti na področju zasvojenosti mladine, informiranja in vključevanja mladih v sodobne družbene procese so potrebni večje finančne podpore.

## 10. Kmetijstvo

Sredstva na področju kmetijstva smo prerazporedili glede na potrebe izkazane na razpisih.

## 12. Razvoj obrti in podjetništva

**12.1.1.** - Pospeševanje razvoja malega gospodarstva
Postavka je povečana za 0,5 mio SIT.
S planom predvidena sredstva v višini 42,0 mio SIT smo vezali pri bankah kot depozit za dodelitev posojil podjetnikom in obrtnikom. Z 0,5 mio SIT dodatnih sredstev bomo pokrili stroške sodelovanja pri pripravi sejma obrti in podjetništva, stroške za pripravo Strategije gospodarskega razvoja inp.. Dodatna sredstva smo prenesli iz postavke 12.1.2. Subvencioniranje obrestnih mer, kjer je realizacija nižja od planirane na začetku leta.

**12.1.4.** - Center za pospeševanje razvoja malega gospodarstva
Postavka je zmanjšana za 2,5 mio SIT.
V začetku leta smo planirali, da bo center pričel z rednim poslovanjem v septembru letošnjega leta. Glede na to, da bo podjetniški center registriran konec leta 1997, bodo sredstva v višini 4,0 mio SIT zadoščala za realizacijo obveznosti, ki izhajajo iz pogodbe o ustanovitvi.

## 13. Komunalna dejavnost

**13.1.7.** - Javna razsvetljava - tokovina
Postavka je povečana za 3,0 mio SIT.
Večji stroški za porabljeno električno energijo za javno razsvetljavo so posledica višjih cen od planiranih in povečanega obsega mreže javne razsvetljave predvsem izven mestnih krajevnih skupnosti.

**13.2.1.** - Regresiranje dostave pitne vode
Postavka je zmanjšana za 2,0 mio SIT.
Stroški za regresiranje dostave pitne vode se zmanjšujejo zaradi vlaganj v širitev javnega vodovodnega omrežja.

**13.3.1.** - Mestno jedro
Postavka je zmanjšana za 1,5 mio SIT.
Postavka je zmanjšana zaradi pomanjkanja sredstev v proračunu.

**13.4.2.** - Prenos sredstev MOP za programe JP Komunala
Postavka je zmanjšana za 26,0 mio SIT.
Ministrstvo za okolje in prostor ni podprlo nobenega od sedmih ekoloških programov podjetja Komunala za leto 1997, zato so ostala v rebalansu proračuna samo sredstva odobrena za leto 1996, ki so bila nakazana v letu 1997.

**13.4.3.** - Pokopališče Srebrniče
Postavka je povečana za 25,5 mio SIT.
Sredstva za pokopališče Srebrniče so se v rebalansu proračuna povečala zaradi sredstev samoprispevka, ki bodo nakazana v proračun. V primerjavi s planom pa so sredstva za pokopališče 10,0 mio SIT manjša, ker so se planirana proračunska sredstva z 13,3 mio SIT zmanjšala v rebalansu na 3,3 mio SIT.

**13.4.4.** - Čistilna naprava Gospodična - sofinanciranje
Postavka je zmanjšana za 0,6 mio SIT.
Investicija je zaključena.

**13.4.5.** - Strma pot
Postavka je povečana za 4,0 mio SIT.
Potrebna sredstva so planirana na osnovi izdelanega investicijskega programa za ureditev Strme poti.

**13.4.7.,13.4.8** Urejanje parkirišč in Peš povezava U. Talcev - Seidlova cesta
Postavka 13.4.7. je zmanjšana za 4,0 mio SIT, 13.4.8. pa za 2,0 mio SIT.
Realizacija se prenese v leto 1998 zaradi pomanjkanja sredstev in neurejenih premoženjsko pravnih razmerij.

**13.4.9.** - Javna obvestilna mesta - sofinanciranje ureditve
Postavka je zmanjšana za 1,0 mio SIT.
Postavka je zmanjšana zaradi pomanjkanja sredstev v proračunu.

**13.4.11.** - Projekti za investicije v komunalno gospodarstvo
Postavka je zmanjšana za 0,5 mio SIT.
Postavka je zmanjšana zaradi pomanjkanja sredstev v proračunu.

## 14. Cestno gospodarstvo

**14.1.1.** - Vzdrževanje lokalnih cest
Postavka je povečana za 6,5 mio SIT.

Povečanje sredstev je potrebno zaradi vedno večje dotrajanosti cest in povečanega obsega zimskega čiščenja.

**14.1.2.** - Program - 10%
Postavka je povečana za 1,2 mio SIT.
Povečanje je nujno, ker je realizacija presegla planirana sredstva za izvajanje programa.

**14.1.7.** - Odškodnine in drugo
Postavka je zmanjšana za 0,8 mio SIT.
Realizacija je manjša od planirane, zato smo del sredstev prerazporedili na vzdrževanje cest.

**14.3.1.** - Obnova in modernizacija lokalnih cest
Postavka je povečana za 3,3 mio SIT.
Povečanje sredstev gre na račun predvidenega asfaltiranja krajšega odseka lokalne ceste št. 7712 pri Poljanah, ki je pomembna tudi za prebivalce občine Trebnje. Občina Trebnje je pripravljena obnovo ceste sofinancirati .

**14.3.3.** - Projekti za investicije v cestno gospodarstvo
Postavka je zmanjšana za 1,0 mio SIT.
Postavka je zmanjšana zaradi pomanjkanja sredstev v proračunu.

**14.3.4.** - Obvoznica Dolenjske Toplice
Postavka je povečana za 1,2 mio SIT.
Zaradi povečanega obsega del se je nekoliko povečal delež Tovarne zdravil Krka pri sofinanciranju izgradnje obvoznice Dolenjske Toplice.

**14.3.5.** - Severna obvoznica
Postavka je zmanjšana za 38,5 mio SIT.
Kljub temu, da je bil že objavljen javni razpis in izbran izvajalec za odsek Bučna vas - Muhaber, do podpisa pogodbe z izvajalcem ni prišlo, ker državni proračun še ni sprejet in sredstva za gradnjo niso zagotovljena.

**14.3.6.** - Povezava Rozmanova - Jerebova - inv. priprave
Postavka je zmanjšana za 4,7 mio SIT.
Zaradi neurejenih premoženjsko - pravnih razmerij investicija ni realizirana.

**14.3.7.** - Desni zavijalni pas Šmihelski most
Postavka je zmanjšana za 2,0 mio SIT.
Investicija ni realizirana, ker država ni zagotovila svojega deleža.

**14.3.11.** - Sanacija poškodovanih lok. cest- posledice zime
Gre za novo postavko v višini 32,9 mio SIT.
Sredstva v začetku leta niso bila planirana. Znesek je enak znesku, ki ga bomo prejeli za sanacijo poškodovanih cest v zimi 1996/97 iz državnega proračuna.

## 15. Krajevne skupnosti

Sredstva za sofinanciranje programov KS so ostala nespremenjena.

Do manjših sprememb je prišlo zaradi objektivnih težav KS pri realizaciji projektov na področju pokopaliških programov (zmanjšanje postavke 15.2.3. za 4,0 mio SIT) in na področju komunalnih programov (povečanje postavke 15.2.2. za 4,0 mio SIT).

## 16. Varstvo okolja

Sredstva na področju varstva okolja smo prerazporedili, ker so se med letom pokazale večje potrebe po sanaciji črnih odlagališč, kot je bilo predvideno.

## 17. Stavbna zemljišča

**17.1.1.** - Stroški obračuna nadomestila
Postavka je zmanjšana za 2,7 mio SIT.
Stroške obračuna nadomestila plačujemo v odstotku od višine pobranega nadomestila za uporabo stavbnih zemljišč. Prihodki od nadomestila so v primerjavi s planom znižani, zato je znižan tudi strošek obračuna nadomestila.

**17.2.1.** - Davek na promet nepremičnin
Postavka je povečana za 4,0 mio SIT.
Postavka je povečana zaradi nakupa nepremičnine - zemljišč in vojaških objektov na območju Livade.

**17.2.2.** - Odvod vojaških najemnin
Postavka je zmanjšana za 2,9 mio SIT.
Ker smo postali lastnik zemljišč in objektov na Livadi, Ministrstvu za obrambo ne bomo več plačevali njemnine.

**17.3.1.** - Pridobivanje stavbnih zemljišč
Postavka je zmanjšana za 4,0 mio SIT.
Sredstva iz te postavke smo prerazporedili na postavko 17.2.1..

**17.3.3.** - Komunalno opremljanje stavbnih zemljišč
Postavka je zmanjšana za 0,5 mio SIT.
Postavka je zmanjšana zaradi pomanjkanja sredstev v proračunu.

**17.3.6.** - PIS, GIC, vzpostavitev sistema HW, SW
Postavka je zmanjšana za 1,5 mio SIT.
Postavka je zmanjšana zaradi pomanjkanja sredstev v proračunu.

**17.3.8.1.** - Rekonstrukcija Seidlove ceste
Postavka je zmanjšana za 1,0 mio SIT.
Investicija bo s sredstvi predvidenimi v rebalansu in s sredstvi Ministrstva za promet in zveze v letu 1997 zaključena.

## 18. Stanovanjsko gospodarstvo

**18.1.1.** - Stroški banke

Postavka je povečana za 2,3 mio SIT.
Povečanje je predvsem posledica stroškov bančne garancije za zavarovanje nakupa socialnih stanovanj v primeru, da nepremičnina ostane predmet stečajnega postopka.

**18.1.2.** - Drugi stroški
Postavka je povečana za 1,1 mio SIT.
Upravičencu do denacionalizacije, ki mu je bilo vrnjeno stanovanje in ga je prodal najemniku po pogojih Stanovanjskega zakona, smo bili v skladu z zakonom dolžni plačati tretjino od razlike do polne vrednosti stanovanja. Ostali dve tretjini razlike do polne vrednosti stanovanja bremenita Stanovanjski sklad RS in Razvojni sklad RS.

**18.2.1.** - Prenos kupnin na Stanovanjski sklad RS
**18.2.2.** - Prenos kupnin na Odškodninski sklad RS
Postavki sta zmanjšani za 1,0 mio SIT.
Po zakonu smo dolžni 30% pobranih kupnin od prodanih stanovanj nakazati Stanovanjskemu skladu in Odškodninskemu skladu, ker predvidevamo znižanje sredstev iz naslova kupnin, bo tudi odvod kupnin na republiška sklada nižji.

**18.3.1.** - Stanovanjska posojila
Postavka je zmanjšana za 50,9 mio SIT.
**18.3.2.** - Gradnja socialnih stanovanj
Postavka je zmanjšana za 8,5 mio SIT.

Sredstva za stanovanjsko gospodarstvo so se zmanjšala nominalno za 56,9 mio SIT, od tega 21,0 mio SIT zaradi slabše realizacije prihodkov za stanovanjsko področje in realno 35,9 mio SIT zaradi zmanjšanja sredstev za ta namen iz zagotovljene porabe. V planu smo namreč poleg namensko prenešenega presežka za stanovanjsko področje v višini 14,5 mio SIT in tekočih prihodkov po Stanovanjskem zakonu v višini 114,5 mio SIT, zagotovili še 40,9 mio SIT sredstev iz zagotovljene porabe. Z rebalansom smo zagotovili poleg presežka in tekočih prihodkov le 5,0 mio SIT sredstev zagotovljene porabe.
Z razpoložljivimi sredstvi smo realizirali nakup 9-ih socialnih stanovanj in predvideli razdelitev 60,0 mio SIT posojil med fizične osebe. Financiranje gradnje neprofitnih stanovanj smo prenesli v leto 1998.

## 19. Urejanje prostora

**19.1.1.1.** - Izdelava strokovnih podlag za plansko izvedbene dokumente
Postavka je povečana za 3,9 mio SIT.
Do razlike je prišlo, ker v začetku leta nismo mogli natančno planirati stroškov za izdelavo strokovnih podlag za planske in izvedbene dokumente in sicer za:
- prometno študijo Novega mesta,
- prometno urbanistično dispozicijo vstopa v Novo mesto,
- idejno zasnovo zunanje ureditve med Resslovo in Trdinovo ulico,
- urbanistično preveritev obcestne pozidave v Šmarjeških Toplicah,
- strokovne podlage za ureditev Resslove ulice,
- tehnična preveritev variant cestnega omrežja Novega mesta iz javne razgrnitve UZNM,
- strokovne podlage za spremembe in dopolnitve prostorskih sestavin planskih aktov občine za KS Mirno peč,
- IP rekonstr. R-386 na odseku Dol. Kronovo - Šmarješke Toplice,

Vrednost pogodb za zgoraj naštete naloge je 9,9mio SIT. Razpoložlivih sredstev imamo 6,0 mio SIT, razliko je potrebno zagotoviti z rebalansom.

**19.1.1.2.** - Izdelava planskih in izvedbenih dokumentov
Postavka je zmanjšana za 3,9 mio SIT.
Sredstva se prenesejo na postavko 19.1.1.1. "Izdelava strokovnih podlag za plansko izvedbene dokumente".

**19.1.1.3.** - Raziskov. projekti, analize, študije in material
Postavka je zmanjšana za 0,5 mio SIT.
Postavka je zmanjšana zaradi pomanjkanja sredstev v proračunu.

**19.1.3.** - Lokacijska dokumentacija
Postavka je zmanjšana za 1,2 mio SIT.
Na podlagi realizacije sklepamo, da bo presežek med prihodki in odhodki za lokacijsko dokumentacijo večji od prvotno planiranega.

## 20. Varstvo pred naravnimi in drugimi nesrečami

**20.1.1.1.** - Plače, prispevki delodajalca in drugi osebni prejemki
Postavka je zmanjšana za 5,5 mio SIT.
Zmanjšanje postavke je posledica prenosa plač Gasilsko reševalnega centra za mesec december 97 v proračun za leto 1998.

**20.1.3.** - Požarna taksa
Postavka je povečana za 6,0 mio SIT.
Na osnovi realizacije 1-8/97 pričakujemo večji priliv sredstev iz naslova požarne takse.

**20.2.1.1.** - Dejavnost civilne zaščite
Postavka je povečana za 1,0 mio SIT.
V letošnjem letu izvedeno usposabljanje pripadnikov civilne zaščite ni v celoti pokrito s sredstvi predvidenimi v proračunu. Povečali so se predvsem zahtevki podjetij za refundacijo stroškov izobraževanja.

## 21. Druge javne potrebe

**21.1.1.** - Druga društva in organizacije
Postavka je povečana za 0,5 mio SIT.
Poleg društev, za katera razpisuje sredstva Sekretariat za kulturo in šport, deluje v naši občini še cela vrsta manjših društev, ki ne dobivajo dotacij iz proračuna. Predvideno povišanje sredstev je namenjeno tem društvom.

**21.1.5.** - Odvetniške storitve
Gre za novo postavko v višini 2,0 mio SIT.
Višina odvetniških storitev se je v letošnjem letu bistveno povečala, zaradi povečanega števila sodnih postopkov (stečajni postopki, postopki denacionalizacije, postopki po Zakonu o izvrševanju kazenskih sankcij), v katerih je glede na višino zahtevka obvezno zastopanje odvetnika. Ker gre za zahtevke, ki se po vsebini nanašajo na proračun, predlagamo novo

postavko. Doslej smo sredstva za odvetniške storitve plačevali iz tekočih materialnih stroškov občinske uprave.

**21.2.1.** - Vzdrževanje grobov
Postavka je povečana za 0,5 mio SIT.
Opažamo, da je cela vrsta nagrobnikov pomembnih kulturnih in drugih družbenih delavcev nevzdrževana.

## 22. Plačilo anuitet obveznic občine Novo mesto

Sredstva za obveznice občine Novo mesto so v rebalansu proračuna manjša za 9,5 mio SIT zaradi nižjega tečaja nemške marke na dan 01.09.97, kot pa je bil plan. Pri sredstvih za obveznice smo upoštevali obveznost Mestne občine Novo mesto.

## 23. Oblikovanje rezerv

**23.1.1.** - Stalna proračunska rezerva
Postavka je zmanjšana za 1,4 mio SIT.
Po Zakonu o financiranju občin smo dolžni v rezervo izločiti najmanj 0,5% prihodkov. Ker je z rebalansom predvideno znižanje prihodkov, je sorazmerno znižana tudi rezerva.

**23.1.2.** - Tekoča proračunska rezerva
Postavka je povečana za 3,2 mio SIT.
Glede na dejstvo, da je predvidena tekoča rezerva skoraj porabljena, smo za namene, ki jih ni mogoče predvideti ali zanje ni mogoče predvideti dovolj sredstev, predvideli dodatna sredstva.

MESTNA OBČINA NOVO MESTO SEKRETARIAT ZA FINANCE IN PODJETNIŠTVO

Po pooblastilu župana
Sekretarka

Meta Štupar

13

MESTNA OBČINA NOVO MESTO

# REALIZACIJA PRORAČUNA

## MESTNE OBČINE NOVO MESTO
## V OBDOBJU 1-9/97

Novo mesto, 20.10.1997

# BILANCA
# PRIHODKOV IN ODHODKOV

Tabela št. 1: P R I H O D K I

v SIT

| Zap. št. | Vrsta prihodkov | REAL.96 | PLAN 97 | REALIZ.1-9/97 | indeks R97/P97 | indeks R97/R96 |
|---|---|---|---|---|---|---|
| I. | **PRIHODKI ZA ZAGOTOV. PORABO (1+2+3)** | **2.175.401.631** | **2.306.530.000** | **1.714.271.845** | **74** | **79** |
| 1 | **PRIHODKI IZ DOHODNINE (30% pripada občini)** | **1.607.046.079** | **1.767.750.687** | **1.280.636.410** | **72** | **80** |
| 1.1. | Dohodnina po letnem obračunu | 1.607.046.079 | 1.767.750.687 | 1.280.636.410 | 72 | 80 |
| 2. | **PRIHODKI, KI V CELOTI PRIPADAJO OBČINI** | **102.529.552** | **112.782.508** | **81.238.435** | **72** | **79** |
| 2.1. | Davek na dediščine in darila | 12.111.518 | 13.322.670 | 3.556.693 | 27 | 29 |
| 2.2. | Davek na dobitke od iger na srečo | 6.790.824 | 7.469.907 | 5.323.265 | 71 | 78 |
| 2.3. | Davek na promet nepremičnin | 68.326.453 | 75.159.098 | 61.194.087 | 81 | 90 |
| 2.4. | Upravne takse | 853.103 | 938.413 | 4.823 | 1 | 1 |
| 2.5. | Pos. taksa na uporabo igr. avtomatov zunaj igralnic | 14.447.655 | 15.892.421 | 11.159.568 | 70 | 77 |
| 3. | **FINANČNA IZRAVNAVA** | **465.826.000** | **425.996.806** | **352.397.000** | **83** | **76** |
| 3.1. | Nakazana finančna izravnava v tekočem letu | 449.826.000 | 405.996.806 | 345.008.000 | 85 | 77 |
| | Preplačilo ali primanjkljaj finan. izravnave iz pretek. leta | | | 7.389.000 | | |
| 3.2. | za investicije v šolstvo | 16.000.000 | 20.000.000 | 0 | 0 | 0 |
| II. | **PRIHODKI ZA DRUGE NALOGE (4+5+6)** | **798.761.418** | **1.195.430.000** | **563.472.849** | **47** | **71** |
| 4. | **DAVKI IN DRUGE DAJATVE** | **419.106.317** | **617.730.000** | **326.973.252** | **53** | **78** |
| 4.1. | Davek od premoženja* | 20.594.176 | 62.000.000 | 10.704.013 | 17 | 52 |
| 4.2. | Nadomestilo za uporabo stavbnega zemljišča | 251.335.166 | 340.000.000 | 201.348.101 | 59 | 80 |
| 4.3. | Krajevne takse | 15.052.084 | 14.000.000 | 11.737.563 | 84 | 78 |
| 4.4. | Komunalne takse | 10.703.467 | 12.000.000 | 14.447.723 | 120 | 135 |
| | Denarne kazni | | | 824.369 | | |
| 4.5. | Pristojbine za vzdrževanje gozdnih cest | 2.163.112 | 2.300.000 | 1.448.388 | 63 | 67 |
| 4.6. | Odškodnina za sprem. namembnosti kmet. zem. | 13.741.342 | 26.000.000 | 6.585.574 | 25 | 48 |
| 4.7. | Nadomestilo za degradacijo in uzurpacijo | 1.805.630 | 2.000.000 | 677.971 | 34 | 38 |
| 4.8. | Prihodki od obresti | 28.203.193 | 25.000.000 | 14.756.389 | 59 | 52 |
| 4.9. | Odškodnina od izkopanih rudnin | 1.527.836 | 1.700.000 | 0 | 0 | 0 |
| 4.10. | Prihodki od lokacijske dokumentacije | 31.092.863 | 38.500.000 | 31.350.616 | 81 | 101 |
| 4.11. | Prihodki za oskrbnino v domovih | 5.210.930 | 5.730.000 | 3.563.660 | 62 | 68 |
| 4.12. | Prisp. za min. vlaganja v ind., kolekt. komunal. rabo | 0 | 62.000.000 | 971.367 | 2 | #DIV/0! |
| 4.13. | Požarna taksa | 0 | 14.000.000 | 13.659.419 | 98 | #DIV/0! |
| 4.14. | Drugi prihodki | 9.376.779 | 12.500.000 | 7.335.210 | 59 | 78 |
| 4.15. | Obratovalni stroški zaračunani upravni enoti | 15.030.004 | 0 | 1.369.164 | #DIV/0! | 9 |
| 4.16. | Prihodki za izobraževanje Romov | 4.416.810 | 0 | 0 | #DIV/0! | 0 |
| 4.17. | Vrnjene štipendije od MŠŠ | 8.852.925 | 0 | 6.193.725 | #DIV/0! | 70 |
| 5. | **PRIHODKI OD PREMOŽENJA** | **268.607.954** | **340.000.000** | **182.989.067** | **54** | **68** |
| 5.1. | **Prihodki od stavbnih zemljišč** | **74.329.810** | **130.500.000** | **62.628.969** | **48** | **84** |
| 5.1.1. | Najemnine | 12.266.283 | 13.000.000 | 7.519.110 | 58 | 61 |
| 5.1.2. | Prihodki od prodaje stavbnih zemljišč | 47.148.913 | 101.100.000 | 39.386.822 | 39 | 84 |
| 5.1.3. | Parkirnina od parkirne hiše | 14.914.614 | 16.400.000 | 15.723.037 | 96 | 105 |
| 5.2. | **Prihodki s stanovanjskega področja** | **111.628.360** | **114.500.000** | **58.895.951** | **51** | **53** |

BILANCA
PRIHODKOV IN ODHODKOV

Tabela št. 1: P R I H O D K I

v SIT

| Zap. št. | Vrsta prihodkov | REAL.96 | PLAN 97 | REALIZ.1-9/97 | indeks R97/P97 | indeks R97/R96 |
|---|---|---|---|---|---|---|
| 5.2.1. | Kupnine od prodanih stanovanj | 51.571.152 | 49.000.000 | 15.909.057 | 32 | 31 |
| 5.2.2. | Anuitete od stanovanjskih posojil | 56.686.125 | 51.700.000 | 39.939.350 | 77 | 70 |
| 5.2.3. | Obresti in teč. razlike - obveznice obč. NM | 3.371.083 | 3.800.000 | 3.047.544 | 80 | 90 |
| 5.2.4. | Prodaja starih objektov | 0 | 10.000.000 | 0 | 0 | #DIV/0! |
| **5.3.** | **Prihodki od posojil podjetnikom in obrtnikom** | **47.641.296** | **45.000.000** | **26.693.126** | **59** | **56** |
| 5.3.1. | Glavnica od posojil podjetnikom in obrtnikom | 47.641.296 | 45.000.000 | 21.434.935 | 48 | 45 |
| | Obresti od posojil podjetnikom in obrtnikom | | | 5.258.191 | | |
| **5.4.** | **Anuitete od posojil zasebnim vrtcem** | **942.912** | **1.000.000** | **1.169.125** | **117** | **124** |
| **5.5.** | **Najemnine poslovnih prostorov obč. uprave** | **34.065.575** | **49.000.000** | **33.601.895** | **69** | **99** |
| **6.** | **PRIHODKI IZ NASLOVA SOFINANCIRANJ** | **111.047.147** | **237.700.000** | **53.510.530** | **23** | **48** |
| 6.1. | MEOR za demog. ogrož. območ. - kom.in ces. progr. | 14.000.000 | 20.500.000 | 0 | 0 | 0 |
| 6.2. | MOP za progr. JP Komunala, MKG za gozd. ceste | 58.794.039 | 48.700.000 | 22.000.000 | 45 | 37 |
| 6.3. | TZ Krka za obvoznico Dol. Toplice | 0 | 22.000.000 | 23.214.051 | 106 | #DIV/0! |
| 6.4. | MŠŠ za OŠ Grm | 0 | 80.000.000 | 0 | 0 | #DIV/0! |
| 6.5. | MŠŠ za OŠ Podgrad | 0 | 49.000.000 | 0 | 0 | #DIV/0! |
| 6.6. | MŠŠ za OŠ Dragotin Kette | 0 | 7.500.000 | 0 | 0 | #DIV/0! |
| 6.7. | MŠŠ za športno dvorano Marof | 0 | 10.000.000 | 0 | 0 | #DIV/0! |
| 6.8. | Ministrstvo za promet in zveze za Kandijski most | 32.753.108 | 0 | 0 | #DIV/0! | 0 |
| 6.9. | Ministrstvo za kulturo za knjižnico Mirana Jarca | 0 | 0 | 0 | #DIV/0! | #DIV/0! |
| 6.10. | PCMG za Center za pospeš. malega gospodar. | 500.000 | 0 | 1.000.000 | #DIV/0! | 200 |
| 6.11. | MOP za urbanistično delavnico | 2.000.000 | 0 | 0 | #DIV/0! | 0 |
| 6.12. | MŠŠ za telovadnico Žbk. in garderobe ŠD Marof | 3.000.000 | 0 | 0 | #DIV/0! | 0 |
| 6.13. | ZAKLONIŠČA | 0 | 0 | 465.479 | #DIV/0! | #DIV/0! |
| 6.14. | Državna pomoč za stanov. hišo na Smrečnikovi 27 | 0 | 0 | 6.831.000 | #DIV/0! | #DIV/0! |
| **III.** | **PRESEŽKI IZ PRETEK. LETA** | **59.319.291** | **86.986.799** | **87.714.710** | **101** | **148** |
| | **PRIHODKI SKUPAJ (I+II+III)** | **3.033.482.340** | **3.588.946.799** | **2.365.459.403** | **66** | **78** |

## POSEBNI DEL - ODHODKI

v SIT

| Zap.št. | NAMEN | Real. 96 | PLAN 97 | Realiz.1-9/97 | I R97/P97 | I R97/R96 |
|---|---|---|---|---|---|---|
| **1.** | **DEJAVNOST OBČ. ORGANOV IN UPRAVE** | **336.477.780** | **353.703.000** | **236.533.654** | **67** | **70** |
| **1.1.** | **Plače, prisp. in drugi osebni prejemki** | **181.017.721** | **199.545.000** | **121.263.478** | **61** | **67** |
| 1.1.1. | Plače | 140.811.267 | 157.033.000 | 95.734.460 | 61 | 68 |
| 1.1.2. | Drugi osebni prejemki | 12.390.012 | 11.258.000 | 7.012.481 | 62 | 57 |
| 1.1.3. | Prispevki delodajalca | 27.816.442 | 31.254.000 | 18.516.537 | 59 | 67 |
| **1.2.** | **Materialni stroški in amortizacija** | **91.934.781** | **68.728.000** | **54.827.575** | **80** | **60** |
| 1.2.1. | Materialni stroški | 81.934.781 | 62.728.000 | 52.013.165 | 83 | 63 |
| 1.2.1.1. | *Tekoči materialni stroški* | *72.940.525* | *50.643.000* | *45.500.000* | *90* | *62* |
| 1.2.1.2. | *Regres za prehrano* | *7.048.609* | *9.360.000* | *4.978.139* | *53* | *71* |
| 1.2.1.3. | *Prevoz na delo* | *1.945.647* | *2.725.000* | *1.535.026* | *56* | *79* |
| 1.2.2. | Amortizacija | 10.000.000 | 6.000.000 | 2.814.411 | 47 | 28 |
| **1.3.** | **Drugi materialni stroški** | **20.730.906** | **34.100.000** | **22.415.707** | **66** | **108** |
| 1.3.1. | Nagrade nepoklicnih funkcionarjev | 633.610 | 7.600.000 | 2.789.030 | 37 | 440 |
| 1.3.2. | Tisk in objava | 5.514.176 | 8.500.000 | 5.918.257 | 70 | 107 |
| 1.3.3. | Proslave, pokroviteljstva, prireditve in druge po | 3.940.474 | 7.000.000 | 6.545.737 | 94 | 166 |
| 1.3.4. | Stroški sej obč. sveta in sejnine odborov | 5.467.692 | 3.000.000 | 990.622 | 33 | 18 |
| 1.3.5. | Reprezentanca | 2.242.376 | 3.000.000 | 1.489.985 | 50 | 66 |
| 1.3.6. | Stiki s tujino in medobč. sodelovanje | 2.932.578 | 5.000.000 | 4.682.076 | 94 | 160 |
| **1.4.** | **Drugi odhodki** | **42.794.372** | **47.830.000** | **38.026.894** | **80** | **89** |
| 1.4.1. | Promocija občine in celostna podoba občine | 2.650.002 | 4.500.000 | 3.816.024 | 85 | 144 |
| 1.4.2. | Financiranje političnih strank | 11.352.028 | 12.540.000 | 9.563.733 | 76 | 84 |
| 1.4.3. | Sredstva za krajevne skupnosti | 7.670.000 | 12.000.000 | 6.916.083 | 58 | 90 |
| 1.4.4. | Prometna varnost in preventiva | 983.743 | 1.500.000 | 1.057.490 | 70 | 107 |
| 1.4.5. | Odškodnina od denacionalizacije za OŠ Grm | 0 | 17.290.000 | 16.673.564 | 96 | #DIV/0! |
| 1.4.6. | TV Novo mesto - dokapitalizacija | 1.200.000 | 0 | 0 | #DIV/0! | 0 |
| 1.4.7. | Volitve | 6.200.000 | 0 | 0 | #DIV/0! | 0 |
| 1.4.8. | Jubilejno leto | 12.738.598 | 0 | 0 | #DIV/0! | 0 |
| **1.5.** | **Investicijski odhodki** | **0** | **3.500.000** | **0** | **0** | **#DIV/0!** |
| 1.5.1. | Obvez. iz naslova delitve premož. bivše obč. | 0 | 1.500.000 | 0 | 0 | #DIV/0! |
| 1.5.2. | Ureditev sejne sobe | 0 | 2.000.000 | 0 | 0 | #DIV/0! |
| **2.** | **IZOBRAŽEVANJE** | **306.153.417** | **442.143.120** | **209.715.675** | **47** | **69** |
| **2.1.** | **Plače, prisp. delod. in drugi oseb. prejemki** | **12.597.027** | **15.784.690** | **11.115.356** | **70** | **88** |
| 2.1.1. | Plače | 10.196.240 | 12.131.520 | 8.060.437 | 66 | 79 |
| 2.1.2. | Drugi osebni prejemki | 386.464 | 1.239.000 | 1.463.391 | 118 | 379 |
| 2.1.3. | Prispevki delodajalca | 2.014.324 | 2.414.170 | 1.591.528 | 66 | 79 |
| **2.2.** | **Materialni stroški in amortizacija** | **193.776.863** | **133.835.630** | **80.070.619** | **60** | **41** |
| 2.2.1. | Materialni stroški | 133.037.422 | 71.771.350 | 41.989.085 | 59 | 32 |
| 2.2.1.1. | *Tekoči materialni stroški* | *85.755.209* | *64.638.700* | *38.461.787* | *60* | *45* |
| 2.2.1.2. | *Regres za prehrano* | *37.278.905* | *4.889.500* | *2.554.338* | *52* | *7* |
| 2.2.1.3. | *Prevoz na delo* | *0* | *1.410.690* | *972.960* | *69* | *#DIV/0!* |
| 2.2.1.4. | *Permanentno izobraževanje učiteljev* | *4.691.351* | *832.460* | *0* | *0* | *0* |
| 2.2.1.5. | *Ekskurzije* | *2.136.960* | *0* | *0* | *#DIV/0!* | *0* |
| 2.2.1.6. | *Šola v naravi* | *3.174.997* | *0* | *0* | *#DIV/0!* | *0* |
| 2.2.2. | Amortizacija | 60.739.440 | 62.064.280 | 38.081.535 | 61 | 63 |
| **2.3.** | **Dodatni program** | **11.306.539** | **18.890.000** | **10.885.800** | **58** | **96** |
| 2.3.1. | Projektno delo v OŠ | 5.199.987 | 5.700.000 | 5.699.978 | 100 | 110 |
| 2.3.2. | Tekmovanje učencev v znanju | 2.000.001 | 2.960.000 | 2.959.930 | 100 | 148 |
| 2.3.3. | Raziskovalno delo z mladimi | 4.106.551 | 3.540.000 | 2.225.892 | 63 | 54 |

## POSEBNI DEL - ODHODKI

v SIT

| Zap.št. | NAMEN | Real. 96 | PLAN 97 | Realiz.1-9/97 | I R97/P97 | I R97/R96 |
|---|---|---|---|---|---|---|
| 2.3.4. | Sofinanciranje kult. in naravoslovnih dni | 0 | 6.000.000 | 0 | 0 | #DIV/0! |
| 2.3.5. | Jutranje varstvo vozačev | 0 | 690.000 | 0 | 0 | #DIV/0! |
| **2.4.** | **Plačila storitev prevozov učencev** | **44.937.307** | **49.485.230** | **29.685.184** | **60** | **66** |
| 2.4.1. | Prevoz učencev OŠ - lastna prevozna sredstva | 10.700.917 | 11.771.010 | 6.375.600 | 54 | 60 |
| 2.4.2. | Prevoz učencev OŠ - javna prevozna sredstva | 34.236.390 | 37.714.220 | 23.309.584 | 62 | 68 |
| **2.5.** | **Program občine** | **31.127.877** | **20.147.570** | **15.719.751** | **78** | **51** |
| 2.5.1. | Štipendije | 23.807.503 | 2.436.000 | 13.958.835 | 573 | 59 |
| 2.5.2. | Univerza v Novem mestu | 2.000.000 | 4.500.000 | 505.213 | 11 | 25 |
| 2.5.3. | Sredstva za ustanovitev fondacije | 0 | 8.900.000 | 0 | 0 | #DIV/0! |
| 2.5.4. | Program pospeševanja izobraž. dejavnosti | 0 | 2.000.000 | 1.255.703 | 63 | #DIV/0! |
| 2.5.5. | Financiranje delovnega terapevta | 0 | 2.311.570 | 0 | 0 | #DIV/0! |
| 2.5.6. | Izobraževanje Romov | 5.320.374 | 0 | 0 | #DIV/0! | 0 |
| **2.6.** | **Investicijski odhodki** | **12.407.804** | **204.000.000** | **62.238.966** | **31** | **502** |
| 2.6.1. | OŠ Šmihel, Drska | 12.192.804 | 30.000.000 | 13.743.541 | 46 | 113 |
| 2.6.2. | OŠ Grm | 0 | 80.000.000 | 0 | 0 | #DIV/0! |
| 2.6.3. | OŠ Podgrad | 0 | 70.000.000 | 37.511.586 | 54 | #DIV/0! |
| 2.6.4. | OŠ Dragotin Kette | 0 | 15.000.000 | 1.543.206 | 10 | #DIV/0! |
| 2.6.5. | Telovadnica pri Šolskem centru | 0 | 9.000.000 | 9.277.257 | 103 | #DIV/0! |
| 2.6.6. | Projektna dokumentacija | 215.000 | 0 | 163.375 | #DIV/0! | 76 |
| **3.** | **SOCIALNO VARSTVO** | **147.773.307** | **183.413.520** | **126.723.594** | **69** | **86** |
| **3.1.** | **Plače, prisp. delod. in drugi oseb. prejemki** | **9.883.493** | **10.386.270** | **6.530.767** | **63** | **66** |
| 3.1.1. | Plače | 7.858.543 | 8.313.360 | 5.424.943 | 65 | 69 |
| 3.1.2. | Drugi osebni prejemki | 471.978 | 418.580 | 26.255 | 6 | 6 |
| 3.1.3. | Prispevki delodajalca | 1.552.972 | 1.654.330 | 1.079.570 | 65 | 70 |
| **3.2.** | **Materialni stroški in amortizacija** | **3.752.508** | **4.377.250** | **2.243.229** | **51** | **60** |
| 3.2.1. | Materialni stroški | 3.752.508 | 4.377.250 | 2.243.229 | 51 | 60 |
| **3.3.** | **Socialni transferji** | **3.535.188** | **6.200.000** | **3.267.343** | **53** | **92** |
| 3.3.1. | Subvencije stanarin | 1.334.838 | 2.200.000 | 1.903.870 | 87 | 143 |
| 3.3.2. | Denarne pomoči | 2.200.350 | 4.000.000 | 1.363.473 | 34 | 62 |
| **3.4.** | **Plačila na področju social. skrbstva** | **100.409.191** | **110.000.000** | **82.913.789** | **75** | **83** |
| 3.4.1. | Splošni socialni zavodi | 49.108.170 | 54.000.000 | 41.987.328 | 78 | 85 |
| 3.4.2. | Posebni socialni zavodi | 11.020.061 | 11.300.000 | 8.611.199 | 76 | 78 |
| 3.4.3. | Varstveno delovni center | 40.280.961 | 44.700.000 | 32.315.263 | 72 | 80 |
| **3.5.** | **Drugi programi** | **30.192.928** | **44.050.000** | **27.768.465** | **63** | **92** |
| 3.5.1. | Letovanje otrok | 2.076.000 | 4.000.000 | 4.000.000 | 100 | 193 |
| 3.5.2. | Stanovanjsko reševanje Romov | 2.196.568 | 4.250.000 | 2.634.103 | 62 | 120 |
| 3.5.3. | Škode povzročene od Romov | 372.200 | 800.000 | 8.250 | 1 | 2 |
| 3.5.4. | Preventivni programi | 4.722.730 | 5.000.000 | 1.193.010 | 24 | 25 |
| 3.5.5. | Projekt - starejši občani | 1.660.000 | 2.000.000 | 1.500.000 | 75 | 90 |
| 3.5.6. | Dobrodel. in invalid. organiz.,org. za samopom | 6.442.725 | 8.000.000 | 6.934.000 | 87 | 108 |
| 3.5.7. | Območna organizacija RK | 4.550.000 | 5.000.000 | 3.333.334 | 67 | 73 |
| 3.5.8. | Pogrebne storitve | 357.529 | 1.000.000 | 536.612 | 54 | 150 |
| 3.5.9. | Javna dela | 7.815.175 | 9.000.000 | 6.465.619 | 72 | 83 |
| 3.5.10. | Razvojni programi | 0 | 4.000.000 | 163.538 | 4 | #DIV/0! |
| 3.5.11. | Karitas | 0 | 1.000.000 | 1.000.000 | 100 | #DIV/0! |
| **3.6.** | **Investicijski odhodki** | **0** | **8.400.000** | **4.000.000** | **48** | **#DIV/0!** |
| 3.6.1 | Materinski dom | 0 | 1.400.000 | 0 | 0 | #DIV/0! |

## POSEBNI DEL - ODHODKI

v SIT

| Zap.št. | NAMEN | Real. 96 | PLAN 97 | Realiz.1-9/97 | I R97/P97 | I R97/R96 |
|---|---|---|---|---|---|---|
| 3.6.2. | Prostor za brezdomce | 0 | 2.000.000 | 0 | 0 | #DIV/0! |
| 3.6.3. | Prostori za invalid. društva | 0 | 5.000.000 | 4.000.000 | 80 | #DIV/0! |
| **4.** | **OTROŠKO VARSTVO** | **549.224.605** | **632.137.090** | **398.122.911** | **63** | **72** |
| **4.1.** | **Plače, prisp. delod. in drugi oseb.prejemki** | **520.810.965** | **599.137.090** | **378.557.356** | **63** | **73** |
| 4.1.1. | Plače | 407.437.888 | 471.281.977 | 315.438.927 | 67 | 77 |
| 4.1.2. | Drugi osebni prejemki | 41.201.564 | 34.070.000 | 27.111.005 | 80 | 66 |
| 4.1.3. | Prispevki delodajalca | 72.171.513 | 93.785.113 | 36.007.423 | 38 | 50 |
| **4.2.** | **Materialni stroški in amortizacija** | **22.447.625** | **8.500.000** | **16.277.276** | **191** | **73** |
| 4.2.1. | Materialni stroški | 18.509.336 | 3.500.000 | 16.277.276 | 465 | 88 |
| 4.2.2. | Amortizacija | 3.938.289 | 5.000.000 | 0 | 0 | 0 |
| **4.3.** | **Dodatni program** | **5.754.068** | **9.500.000** | **1.288.280** | **14** | **22** |
| 4.3.1. | Dodatni program (Sorošev program) | 5.754.068 | 9.500.000 | 1.288.280 | 14 | 22 |
| **4.4.** | **Investicijski odhodki** | **211.947** | **15.000.000** | **2.000.000** | **13** | **944** |
| 4.4.1. | VVE Brusnice - ureditev pogojev | 0 | 3.000.000 | 0 | 0 | #DIV/0! |
| 4.4.2. | VVE Mirna peč - odprtje 5. oddelka | 0 | 3.000.000 | 2.000.000 | 67 | #DIV/0! |
| 4.4.3. | VVO Novo mesto - ureditev kuhinj | 0 | 4.000.000 | 0 | 0 | #DIV/0! |
| 4.4.4. | VVO NM, oddelek Bršljin - centralna kurjava | 0 | 5.000.000 | 0 | 0 | #DIV/0! |
| 4.4.5. | Projektna dokumentacija ( Žbk) | 211.947 | 0 | 0 | #DIV/0! | 0 |
| **5.** | **ZDRAVSTVO** | **22.341.876** | **35.800.000** | **26.819.048** | **75** | **120** |
| **5.1.** | **Socialni transferji** | **19.145.750** | **25.800.000** | **19.663.700** | **76** | **103** |
| 5.1.1. | Zavarovanje nezavarovanih občanov | 19.145.750 | 25.800.000 | 19.663.700 | 76 | 103 |
| **5.2.** | **Plačila storitev** | **3.196.126** | **3.000.000** | **2.155.348** | **72** | **67** |
| 5.2.1. | Mrliško ogledna služba | 3.196.126 | 3.000.000 | 2.155.348 | 72 | 67 |
| **5.3.** | **Preventivni programi zdravja** | **0** | **2.000.000** | **0** | **0** | **#DIV/0!** |
| 5.3.1. | Analize: okvar hrbtenice, vplivov drog na zdravje | | 2.000.000 | 0 | 0 | #DIV/0! |
| **5.4.** | **Investicijski odhodki** | **0** | **5.000.000** | **5.000.000** | **100** | **#DIV/0!** |
| 5.4.1. | Razvojna ambulanta | | 5.000.000 | 5.000.000 | 100 | #DIV/0! |
| **6.** | **ZNANOST** | **8.784.160** | **9.000.000** | **4.831.046** | **54** | **55** |
| **6.1.** | **Dotacije** | **8.784.160** | **9.000.000** | **4.831.046** | **54** | **55** |
| 6.1.1. | Raziskovalne naloge | 6.667.101 | 7.000.000 | 4.175.400 | 60 | 63 |
| 6.1.2. | Program inovacij | 787.055 | 700.000 | 0 | 0 | 0 |
| 6.1.3. | Program pospeševanja | 1.330.004 | 1.300.000 | 655.646 | 50 | 49 |
| **7.** | **KULTURA** | **270.245.507** | **341.642.680** | **257.667.396** | **75** | **95** |
| **7.1.** | **Plače, prisp. delod. in drugi osebni prejemki** | **75.990.830** | **91.611.040** | **60.973.412** | **67** | **80** |
| 7.1.1. | Plače | 60.493.853 | 72.960.000 | 48.097.720 | 66 | 80 |
| 7.1.2. | Drugi osebni prejemki | 3.666.976 | 4.132.000 | 3.687.052 | 89 | 101 |
| 7.1.3. | Prispevki delodajaca | 11.830.001 | 14.519.040 | 9.188.640 | 63 | 78 |
| **7.2.** | **Materialni stroški in amortizacija** | **19.484.386** | **21.308.600** | **15.217.509** | **71** | **78** |
| 7.2.1. | Materialni stroški | 18.801.954 | 20.508.600 | 14.717.509 | 72 | 78 |
| 7.2.1.1. | *Tekoči materialni stroški* | *13.876.505* | *14.000.000* | *11.023.052* | *79* | *79* |
| 7.2.1.2. | *Regres za prehrano* | *3.892.181* | *5.308.600* | *2.826.017* | *53* | *73* |
| 7.2.1.3. | *Prevoz na delo* | *1.033.268* | *1.200.000* | *868.440* | *72* | *84* |
| 7.2.2. | Amortizacija | 682.432 | 800.000 | 500.000 | 63 | 73 |
| **7.3.** | **Dotacije** | **34.084.061** | **46.100.000** | **32.856.743** | **71** | **96** |

## POSEBNI DEL - ODHODKI

v SIT

| Zap.št. | NAMEN | Real. 96 | PLAN 97 | Realiz.1-9/97 | I R97/P97 | I R97/R96 |
|---|---|---|---|---|---|---|
| 7.3.1. | Nabava knjig | 7.700.000 | 8.500.000 | 6.440.000 | 76 | 84 |
| 7.3.2. | Dom kulture - program | 5.000.000 | 5.100.000 | 3.400.000 | 67 | 68 |
| 7.3.3. | Revija RAST | 1.520.696 | 1.800.000 | 1.056.135 | 59 | 69 |
| 7.3.4. | Dolenjski muzej | 1.000.000 | 1.900.000 | 1.280.000 | 67 | 128 |
| 7.3.5. | Redno delo kulturnih društev | 3.345.000 | 5.900.000 | 3.125.000 | 53 | 93 |
| 7.3.6. | Sinfonični orkester | 2.000.000 | 2.000.000 | 1.305.061 | 65 | 65 |
| 7.3.7. | Pihalni orkester Straža | 800.000 | 950.000 | 635.000 | 67 | 79 |
| 7.3.8. | Mestna godba | 0 | 1.650.000 | 1.075.550 | 65 | #DIV/0! |
| 7.3.9. | Projekti na področju kulture | 2.678.294 | 6.950.000 | 5.084.987 | 73 | 190 |
| 7.3.10. | Založništvo | 1.950.000 | 2.300.000 | 1.744.002 | 76 | 89 |
| 7.3.11. | Perspektivni posamezniki | 1.490.071 | 1.750.000 | 1.291.009 | 74 | 87 |
| 7.3.12. | Lutkovni festival | 0 | 3.000.000 | 3.000.000 | 100 | #DIV/0! |
| 7.3.13. | Arheološka razstava | 0 | 1.000.000 | 1.000.000 | 100 | #DIV/0! |
| 7.3.14. | ZKO program | 3.000.000 | 3.300.000 | 2.420.000 | 73 | 81 |
| 7.3.15. | Grafični bienale 1996 | 3.000.001 | 0 | 0 | #DIV/0! | 0 |
| 7.3.16. | Novomeški poletni večeri | 600.000 | 0 | 0 | #DIV/0! | 0 |
| **7.4.** | **Investicijski odhodki** | **140.686.230** | **182.623.040** | **148.619.731** | **81** | **106** |
| 7.4.1. | Obnova Knjižnice Mirana Jarca | 50.376.961 | 74.523.040 | 55.773.891 | 75 | 111 |
| 7.4.2. | Kulturni center Janez Trdina | 79.909.269 | 94.100.000 | 81.229.627 | 86 | 102 |
| 7.4.3. | Objekti skupne rabe | 4.900.000 | 6.000.000 | 4.900.000 | 82 | 100 |
| 7.4.4. | Akcije zaščite kulturne dediščine | 5.500.000 | 8.000.000 | 6.716.213 | 84 | 122 |
| **8.** | **ŠPORT** | **70.099.718** | **112.371.530** | **48.106.630** | **43** | **69** |
| **8.1.** | **Plače, prisp. in drugi oseb. prejemki** | **10.183.144** | **13.555.930** | **8.299.930** | **61** | **82** |
| 8.1.1. | Plače | 8.106.535 | 10.668.420 | 6.445.736 | 60 | 80 |
| 8.1.2. | Drugi osebni prejemki | 519.348 | 762.250 | 672.009 | 88 | 129 |
| 8.1.3. | Prispevki delodajalca | 1.557.261 | 2.125.260 | 1.182.185 | 56 | 76 |
| **8.2.** | **Materialni stroški in amortizacija** | **10.204.090** | **6.815.600** | **5.467.489** | **80** | **54** |
| 8.2.1. | Materialni stroški | 4.442.090 | 5.315.600 | 3.967.489 | 75 | 89 |
| 8.2.1.1. | *Tekoči materialni stroški* | *3.506.590* | *4.089.500* | *3.136.476* | *77* | *89* |
| 8.2.1.2. | *Regres za prehrano* | *741.700* | *989.100* | *626.963* | *63* | *85* |
| 8.2.1.3. | *Prevoz na delo* | *193.800* | *237.000* | *204.050* | *86* | *105* |
| 8.2.2. | Amortizacija | 5.762.000 | 1.500.000 | 1.500.000 | 100 | 26 |
| **8.3.** | **Dotacije** | **45.161.475** | **52.500.000** | **32.032.301** | **61** | **71** |
| 8.3.1. | Dotacije klubom | 8.000.000 | 10.000.000 | 5.292.660 | 53 | 66 |
| 8.3.2. | Trenerji mlajših kategorij | 7.343.697 | 9.691.890 | 6.125.806 | 63 | 83 |
| 8.3.3. | Projektno delo z mladimi | 1.500.000 | 2.500.000 | 1.647.384 | 66 | 110 |
| 8.3.4. | Večje športne prireditve | 3.134.186 | 3.265.000 | 2.107.900 | 65 | 67 |
| 8.3.5. | Rekreacija in množični projekti | 2.505.928 | 3.000.000 | 2.154.500 | 72 | 86 |
| 8.3.6. | Obšolski šport | 4.500.000 | 4.900.000 | 3.475.000 | 71 | 77 |
| 8.3.7. | Perspektivni posamezniki | 1.995.000 | 2.200.000 | 389.951 | 18 | 20 |
| 8.3.8. | Planinsko društvo | 830.000 | 950.000 | 580.000 | 61 | 70 |
| 8.3.9. | Športni sklad | 400.000 | 500.000 | 100.000 | 20 | 25 |
| 8.3.10. | Nastopi športnikov v tujini | 1.905.000 | 2.300.000 | 1.485.000 | 65 | 78 |
| 8.3.11. | Plavalni tečaji | 1.770.940 | 2.556.810 | 2.353.961 | 92 | 133 |
| 8.3.12. | Redno delo z mladimi | 5.010.314 | 6.000.000 | 3.380.000 | 56 | 67 |
| 8.3.13. | Taborniške organizacije | 300.000 | 600.000 | 350.000 | 58 | 117 |
| 8.3.14. | Šport najmlajših | 966.410 | 2.536.300 | 1.524.739 | 60 | 158 |
| 8.3.15. | Strokovno izobraževanje | 0 | 1.000.000 | 565.400 | 57 | #DIV/0! |
| 8.3.16. | Šport invalidov | 0 | 500.000 | 500.000 | 100 | #DIV/0! |
| 8.3.17. | Svetovno prvenstvo v kolesarstvu | 5.000.000 | 0 | 0 | #DIV/0! | 0 |

POSEBNI DEL - ODHODKI

v SIT

| Zap.št. | NAMEN | Real. 96 | PLAN 97 | Realiz.1-9/97 | I R97/P97 | I R97/R96 |
|---|---|---|---|---|---|---|
| **8.4.** | **Investicijski odhodki** | **4.551.009** | **39.500.000** | **2.306.911** | **6** | **51** |
| 8.4.1. | Telovadnica Žužemberk | 0 | 3.000.000 | 411.810 | 14 | #DIV/0! |
| 8.4.2. | Sanacija športne dvorane Marof | 0 | 35.000.000 | 1.307.250 | 4 | #DIV/0! |
| 8.4.3. | Vaška igrišča | 1.104.637 | 1.500.000 | 587.851 | 39 | 53 |
| 8.4.4. | Kegljišče | 3.446.372 | 0 | 0 | #DIV/0! | 0 |
| **9.** | **INTERESNE DEJAVNOSTI MLADIH** | **6.600.606** | **8.610.900** | **3.055.000** | **35** | **46** |
| **9.1.** | **Plače, prisp. in drugi oseb. prejemki** | **0** | **1.251.000** | **0** | **0** | **#DIV/0!** |
| 9.1.1. | Plače | 0 | 960.000 | 0 | 0 | #DIV/0! |
| 9.1.2. | Drugi osebni prejemki | 0 | 100.000 | 0 | 0 | #DIV/0! |
| 9.1.3. | Prispevki delodajalca | 0 | 191.000 | 0 | 0 | #DIV/0! |
| **9.2.** | **Materialni stroški in amortizacija** | **0** | **669.900** | **0** | **0** | **#DIV/0!** |
| 9.2.1. | Materialni stroški | 0 | 669.900 | 0 | 0 | #DIV/0! |
| 9.2.1.1. | *Tekoči materialni stroški* | *0* | *600.000* | *0* | *0* | *#DIV/0!* |
| 9.2.1.2. | *Regres za prehrano* | *0* | *69.900* | *0* | *0* | *#DIV/0!* |
| **9.3.** | **Dotacije** | **6.600.606** | **6.690.000** | **3.055.000** | **46** | **46** |
| 9.3.1. | Zveza prijateljev mladine | 1.900.000 | 1.900.000 | 690.000 | 36 | 36 |
| 9.3.2. | Društvo novomeških študentov | 1.750.000 | 1.750.000 | 1.165.000 | 67 | 67 |
| 9.3.3. | Zveza organiz. za tehnično kulturo | 900.000 | 900.000 | 600.000 | 67 | 67 |
| 9.3.4. | Klub nadarjenih dijakov | 800.000 | 800.000 | 600.000 | 75 | 75 |
| 9.3.5. | Mladinski projekti | 1.250.606 | 1.340.000 | 0 | 0 | 0 |
| **10.** | **KMETIJSTVO** | **89.156.682** | **74.000.000** | **56.360.938** | **76** | **63** |
| **10.1.** | **Subvencije** | **66.342.336** | **47.500.000** | **41.623.476** | **88** | **63** |
| 10.1.1. | Rastlinska proizvodnja | 20.816.026 | 23.000.000 | 22.851.476 | 99 | 110 |
| 10.1.1.1. | *Regres mineralnih gnojil* | *6.303.245* | *6.500.000* | *6.967.170* | *107* | *111* |
| 10.1.1.2. | *Regres za seme krompirja* | *5.595.805* | *6.000.000* | *5.717.450* | *95* | *102* |
| 10.1.1.3. | *Regres za seme koruze* | *5.404.058* | *5.500.000* | *6.206.061* | *113* | *115* |
| 10.1.1.4. | *Regres za seme trav, detelj in TDM* | *1.623.900* | *2.000.000* | *1.989.980* | *99* | *123* |
| 10.1.1.5. | *Regres za seme pšenice* | *512.330* | *1.000.000* | *23.725* | *2* | *5* |
| 10.1.1.6. | *Regres za sadne sadike in trsne cepljenke* | *1.376.688* | *2.000.000* | *1.947.090* | *97* | *141* |
| 10.1.2. | Živalska proizvodnja | 45.526.310 | 24.500.000 | 18.772.000 | 77 | 41 |
| 10.1.2.1. | *Regres poveč. staleža gov. plemenic in žrebce* | *9.605.000* | *6.500.000* | *3.354.000* | *52* | *35* |
| 10.1.2.2. | *Regres za vhlevljanje telet* | *32.745.000* | *14.500.000* | *12.700.000* | *88* | *39* |
| 10.1.2.3. | *Regres za drobnico* | *2.266.310* | *2.500.000* | *1.968.000* | *79* | *87* |
| 10.1.2.4. | *Regres za plemenske svinje in merjasce* | *910.000* | *1.000.000* | *750.000* | *75* | *82* |
| **10.2.** | **Sofinanciranje** | **19.814.346** | **23.500.000** | **14.737.462** | **63** | **74** |
| 10.2.1. | Sofinanciranje dopolnilnih dejavnosti | 6.096.150 | 7.000.000 | 142.087 | 2 | 2 |
| 10.2.2. | Sofinanciranje programov | 6.704.052 | 8.500.000 | 8.633.053 | 102 | 129 |
| 10.2.3. | Sofinanciranje CRPOV | 0 | 2.000.000 | 0 | 0 | #DIV/0! |
| 10.2.4. | Ureditev zemljišč | 7.014.144 | 6.000.000 | 5.962.322 | 99 | 85 |
| **10.3.** | **Drugi odhodki** | **3.000.000** | **3.000.000** | **0** | **0** | **0** |
| 10.3.1. | Regresiranje naslednikov kmetij | 3.000.000 | 3.000.000 | 0 | 0 | 0 |
| **11.** | **TURIZEM** | **14.126.843** | **15.000.000** | **11.403.387** | **76** | **81** |
| **11.1.** | **Programi TIC, DTZ in tur. društev** | **14.126.843** | **15.000.000** | **11.403.387** | **76** | **81** |
| **12.** | **RAZVOJ OBRTI IN PODJETNIŠTVA** | **43.044.329** | **55.500.000** | **45.153.809** | **81** | **105** |
| **12.1.** | **Sklad za razvoj obrti in podjetništva** | **43.044.329** | **55.500.000** | **45.153.809** | **81** | **105** |
| 12.1.1. | Pospeševanje razvoja malega gospodarstva | 36.266.965 | 42.000.000 | 42.121.212 | 100 | 116 |
| 12.1.2. | Subvencioniranje obrestnih mer | 4.059.138 | 4.000.000 | 1.325.451 | 33 | 33 |

POSEBNI DEL - ODHODKI

v SIT

| Zap.št. | NAMEN | Real. 96 | PLAN 97 | Realiz.1-9/97 | I R97/P97 | I R97/R96 |
|---|---|---|---|---|---|---|
| 12.1.3. | Plačila bančne provizije | 2.718.226 | 3.000.000 | 1.707.146 | 57 | 63 |
| 12.1.4. | Center za pospeševanje malega gospodarstva | 0 | 6.500.000 | 0 | 0 | #DIV/0! |
| **13.** | **KOMUNALNA DEJAVNOST** | **212.553.646** | **259.340.000** | **152.329.804** | **59** | **72** |
| **13.1.** | **Kolektivna komunalna raba** | **126.403.748** | **134.350.000** | **100.965.925** | **75** | **80** |
| 13.1.1. | Čiščenje javnih površin | 24.565.515 | 27.060.000 | 19.086.696 | 71 | 78 |
| 13.1.2. | Vzdrževanje ulic, pešpoti in jav. objektov | 10.884.103 | 11.990.000 | 10.611.852 | 89 | 97 |
| 13.1.3. | Zimska čiščenja | 31.799.976 | 31.800.000 | 21.784.772 | 69 | 69 |
| 13.1.4. | Avtobusna postaja | 3.504.314 | 3.850.000 | 1.912.277 | 50 | 55 |
| 13.1.5. | Javne sanitarije | 2.390.164 | 2.640.000 | 1.400.164 | 53 | 59 |
| 13.1.6. | Vodnjak na Glavnem trgu | 871.619 | 880.000 | 453.870 | 52 | 52 |
| 13.1.7. | Javna razsvetljava - tokovina | 27.979.845 | 29.370.000 | 26.805.844 | 91 | 96 |
| 13.1.8. | Javna razsvetljava - vzdrževanje | 10.292.516 | 11.000.000 | 8.986.795 | 82 | 87 |
| 13.1.9. | Vzdrževanje zelenih površin | 7.559.151 | 8.500.000 | 6.099.550 | 72 | 81 |
| 13.1.10. | Železniški prehodi (ulice, javne poti) | 4.781.926 | 5.280.000 | 2.575.567 | 49 | 54 |
| 13.1.11. | Obnova mejnikov ob javnih poteh | 1.774.620 | 1.980.000 | 1.248.539 | 63 | 70 |
| **13.2.** | **Subvencije** | **12.450.068** | **20.190.000** | **12.256.217** | **61** | **98** |
| 13.2.1. | Regresiranje dostave pitne vode | 11.958.445 | 13.190.000 | 7.411.575 | 56 | 62 |
| 13.2.2. | Subven. obrest. mere za razvoj telef. omrežja | 491.623 | 7.000.000 | 4.844.642 | 69 | 985 |
| **13.3.** | **Drugi odhodki** | **2.157.829** | **2.500.000** | **157.500** | **6** | **7** |
| 13.3.1. | Mestno jedro | 1.200.505 | 1.500.000 | 0 | 0 | 0 |
| 13.3.2. | Druge naloge komunalnega gospodarstva | 957.324 | 1.000.000 | 157.500 | 16 | 16 |
| **13.4.** | **Investicijski odhodki** | **71.542.000** | **102.300.000** | **38.950.162** | **38** | **54** |
| 13.4.1. | Dem. ogrož. obm. - prenos sred. za telef. omr. | 14.000.000 | 8.000.000 | 0 | 0 | 0 |
| 13.4.2. | Prenos sred. MOP za programe JP Komunala | 57.542.000 | 48.000.000 | 19.952.649 | 42 | 35 |
| 13.4.3. | Pokopališče Srebrniče | 0 | 13.300.000 | 4.265.692 | 32 | #DIV/0! |
| 13.4.4. | ČN Gospodična - sofinanciranje | 0 | 5.000.000 | 4.390.381 | 88 | #DIV/0! |
| 13.4.5. | Strma pot - obnova in ureditev | 0 | 8.000.000 | 78.543 | 1 | #DIV/0! |
| 13.4.6. | Kettejev drevored | 0 | 7.000.000 | 6.718.233 | 96 | #DIV/0! |
| 13.4.7. | Urejanje parkirišč | 0 | 4.000.000 | 0 | 0 | #DIV/0! |
| 13.4.8. | Peš povezava Ul. Talcev - Seidlova ulica | 0 | 2.000.000 | 0 | 0 | #DIV/0! |
| 13.4.9. | Javna obvestilna mesta - sofinan. ureditve | 0 | 1.000.000 | 0 | 0 | #DIV/0! |
| 13.4.10. | Javna razsvetljava - invest. vzdrževanje | 0 | 5.000.000 | 3.050.113 | 61 | #DIV/0! |
| 13.4.11. | Projekti za invest. v komunalno gospodarstvo | 0 | 1.000.000 | 494.550 | 49 | #DIV/0! |
| **14.** | **CESTNO GOSPODARSTVO** | **197.245.750** | **272.270.000** | **122.887.250** | **45** | **62** |
| **14.1.** | **Lokalne ceste** | **111.645.768** | **117.770.000** | **77.743.663** | **66** | **70** |
| 14.1.1. | Vzdrževanje lokalnih cest | 78.601.808 | 80.490.000 | 55.702.839 | 69 | 71 |
| 14.1.2. | Program -10% | 3.174.159 | 3.520.000 | 4.738.621 | 135 | 149 |
| 14.1.3. | Signalizacija | 4.875.280 | 5.280.000 | 3.549.822 | 67 | 73 |
| 14.1.4. | Odprava črnih točk | 3.495.561 | 3.410.000 | 0 | 0 | 0 |
| 14.1.5. | Popravilo mostov | 3.607.614 | 4.730.000 | 1.870.876 | 40 | 52 |
| 14.1.6. | Vzdrž. žel. prehodov - lok. ceste | 4.300.000 | 4.730.000 | 2.365.000 | 50 | 55 |
| 14.1.7. | Odškodnine in drugo | 1.526.347 | 2.310.000 | 416.505 | 18 | 27 |
| 14.1.8. | Vzdrž. lokalnih cest preko KS | 9.500.000 | 13.000.000 | 9.100.000 | 70 | 96 |
| 14.1.9. | Elementar | 2.565.000 | 300.000 | 0 | 0 | 0 |
| **14.2.** | **Vzdrževanje gozdnih cest** | **2.680.616** | **3.000.000** | **0** | **0** | **0** |
| **14.3.** | **Investicijski odhodki** | **82.919.366** | **151.500.000** | **45.143.587** | **30** | **54** |
| 14.3.1. | Obnova in moderniz. lokalnih cest | 11.000.000 | 29.000.000 | 25.071.786 | 86 | 228 |
| 14.3.2. | Demografsko ogrožena območja | 10.000.000 | 28.500.000 | 0 | 0 | 0 |

POSEBNI DEL - ODHODKI

v SIT

| Zap.št. | NAMEN | Real. 96 | PLAN 97 | Realiz.1-9/97 | I R97/P97 | I R97/R96 |
|---|---|---|---|---|---|---|
| 14.3.3. | Projekti za investicije v cestno gospodarstvo | 1.646.013 | 2.000.000 | 1.075.913 | 54 | 65 |
| 14.3.4. | Obvoznica Dol. Toplice | 8.699.185 | 22.000.000 | 18.814.614 | 86 | 216 |
| 14.3.5. | Severna obvoznica | 19.175.686 | 40.000.000 | 181.275 | 0 | 1 |
| 14.3.6. | Povezava Rozmanova - Jerebova - inv. pripr. | 0 | 5.000.000 | 0 | 0 | #DIV/0! |
| 14.3.7. | Desni zavijalni pas Šmihelski most | 0 | 2.000.000 | 0 | 0 | #DIV/0! |
| 14.3.8. | Železniški prehod Potočna vas - avtomatika | 0 | 15.000.000 | 0 | 0 | #DIV/0! |
| 14.3.9. | Sanacija in preplastitev lokalnih cest | 0 | 8.000.000 | 0 | 0 | #DIV/0! |
| 14.3.10. | Sanacija Kandijskega mostu | 32.398.482 | 0 | 0 | #DIV/0! | 0 |
| **15.** | **KRAJEVNE SKUPNOSTI** | **72.599.595** | **96.000.000** | **55.560.038** | **58** | **77** |
| **15.1.** | **Kolektivna komunala** | **11.799.595** | **14.000.000** | **9.100.000** | **65** | **77** |
| 15.1.1. | Vzdrževanje javnih poti in javnih objektov | 11.799.595 | 14.000.000 | 9.100.000 | 65 | 77 |
| **15.2.** | **Programi KS** | **60.800.000** | **82.000.000** | **46.460.038** | **57** | **76** |
| 15.2.1. | Cestni program | 30.000.000 | 35.000.000 | 24.699.821 | 71 | 82 |
| 15.2.2. | Komunalni program | 18.500.000 | 32.000.000 | 17.700.000 | 55 | 96 |
| 15.2.3. | Pokopališki program | 12.300.000 | 15.000.000 | 4.060.217 | 27 | 33 |
| **16.** | **VARSTVO OKOLJA** | **9.725.709** | **9.000.000** | **7.307.904** | **81** | **75** |
| **16.1.** | **Sofin. akcij, sanacija črnih odlagališč** | **4.737.846** | **4.000.000** | **4.287.572** | **107** | **90** |
| **16.2.** | **Analize, študije, meritve** | **4.987.863** | **5.000.000** | **3.020.332** | **60** | **61** |
| **17.** | **STAVBNA ZEMLJIŠČA** | **170.747.233** | **177.568.000** | **137.520.875** | **77** | **81** |
| **17.1.** | **Plačila storitev** | **13.829.130** | **22.000.000** | **11.276.977** | **51** | **82** |
| 17.1.1. | Stroški obračuna nadomestila | 6.902.625 | 10.500.000 | 2.514.206 | 24 | 36 |
| 17.1.2. | Vzdrževanje parkirne hiše | 6.926.505 | 11.500.000 | 8.762.771 | 76 | 127 |
| **17.2.** | **Drugi odhodki** | **6.357.753** | **9.200.000** | **9.249.754** | **101** | **145** |
| 17.2.1. | Davek na promet nepremičnin | 528.856 | 1.200.000 | 4.937.008 | 411 | 934 |
| 17.2.2. | Odvod najemnin vojaških objektov | 5.828.897 | 8.000.000 | 4.312.746 | 54 | 74 |
| **17.3.** | **Investicijski odhodki** | **150.560.351** | **146.368.000** | **116.994.144** | **80** | **78** |
| 17.3.1. | Pridobivanje stavbnih zemljišč | 5.624.994 | 8.000.000 | 1.033.391 | 13 | 18 |
| 17.3.2. | Urejanje stavbnih zemljišč | 17.628.052 | 19.000.000 | 19.843.864 | 104 | 113 |
| 17.3.3. | Komunalno opremljanje stavbnih zemljišč | 36.646.776 | 72.000.000 | 59.748.548 | 83 | 163 |
| 17.3.4. | Obveznice obč. NM za obrtno cono Cikava | 3.834.401 | 3.868.000 | 3.656.102 | 95 | 95 |
| 17.3.5. | *Sofinanciranje investicij (programi KS, Komuna* | 21.312.286 | 34.000.000 | 25.571.445 | 75 | 120 |
| 17.3.6. | *PIS, GIC,vzpostavitev sistema HW, SW* | 4.664.378 | 5.500.000 | 5.185.871 | 94 | 111 |
| 17.3.7. | *Študije in strokovne podlage za delo SSZ* | 5.191.018 | 2.000.000 | 1.954.922 | 98 | 38 |
| 17.3.8. | Sofinan. investicij v območju mesta - SKZ | 55.658.447 | 2.000.000 | 0 | 0 | 0 |
| 17.3.8.1. | *Rekonstrukcija Seidlove ceste* | *19.863.203* | *2.000.000* | *0* | *0* | *0* |
| 17.3.9.2. | *Obvoznica Dolenjske Toplice* | *10.000.597* | *0* | *0* | *#DIV/0!* | *0* |
| 17.3.9.3. | *Sanacija Kandijskega mostu* | *25.794.647* | *0* | *0* | *#DIV/0!* | *0* |
| **18.** | **STANOVANJSKO GOSPODARSTVO** | **135.742.435** | **169.928.600** | **50.474.415** | **30** | **37** |
| **18.1.** | **Plačila storitev** | **2.926.166** | **4.300.000** | **6.599.089** | **153** | **226** |
| 18.1.1. | Stroški banke | 2.693.751 | 3.800.000 | 4.905.203 | 129 | 182 |
| 18.1.2. | Drugi stroški | 232.415 | 500.000 | 1.693.886 | 339 | 729 |
| **18.2.** | **Drugi odhodki** | **4.611.891** | **4.770.000** | **3.153.109** | **66** | **68** |
| 18.2.1. | Prenos kupnin na Stanovanjski sklad RS | 2.992.661 | 3.180.000 | 2.078.353 | 65 | 69 |
| 18.2.2. | Prenos kupnin na Odškodninski sklad RS | 1.496.331 | 1.590.000 | 1.039.137 | 65 | 69 |
| 18.2.3. | Vračilo lastne udeležbe | 122.899 | 0 | 35.619 | #DIV/0! | 29 |
| **18.3.** | **Investicijski odhoki** | **128.204.378** | **160.858.600** | **40.722.217** | **25** | **32** |

POSEBNI DEL - ODHODKI

v SIT

| Zap.št. | NAMEN | Real. 96 | PLAN 97 | Realiz.1-9/97 | I R97/P97 | I R97/R96 |
|---|---|---|---|---|---|---|
| 18.3.1. | Stanovanjska posojila | 23.721.578 | 110.858.600 | 0 | 0 | 0 |
| 18.3.2. | Gradnja socialnih stanovanj | 96.000.000 | 50.000.000 | 40.722.217 | 81 | 42 |
| 18.3.3. | Reševanje stanov. problemov paraplegikov | 4.778.800 | 0 | 0 | #DIV/0! | 0 |
| 18.3.4. | Reševanje problematike društva invalidov | 3.704.000 | 0 | 0 | #DIV/0! | 0 |
| **19.** | **UREJANJE PROSTORA** | **49.193.279** | **76.124.000** | **50.956.406** | **67** | **104** |
| **19.1.** | **Investicijski odhodki** | **49.193.279** | **76.124.000** | **50.956.406** | **67** | **104** |
| 19.1.1. | Planska in urbanistlčna dokumentacija | 21.005.841 | 33.124.000 | 20.119.707 | 61 | 96 |
| 19.1.1.1. | Izdelava strok. podlag za plan. in izved. dok. | *5.354.637* | *6.000.000* | *5.857.463* | *98* | *109* |
| 19.1.1.2. | Izdelava planskih in izvedbenih dokumentov | *11.934.754* | *20.124.000* | *7.772.046* | *39* | *65* |
| 19.1.1.3. | Raziskov. projekti, analize, študije in material | *3.716.451* | *7.000.000* | *6.490.198* | *93* | *175* |
| 19.1.2. | Geodezija | 4.831.212 | 13.000.000 | 9.739.397 | 75 | 202 |
| 19.1.3. | Lokacijska dokumentacija | 23.356.226 | 30.000.000 | 21.097.302 | 70 | 90 |
| **20.** | **VARSTVO PRED NARAV. IN DRUG.NESREČ** | **105.689.378** | **130.872.693** | **100.540.080** | **77** | **95** |
| **20.1.** | **Požarno varstvo** | **96.944.140** | **119.500.000** | **90.160.088** | **75** | **93** |
| 20.1.1. | Gasilsko reševalni center | 83.499.000 | 88.500.000 | 64.914.700 | 73 | 78 |
| 20.1.1.1. | *Plače, prisp. delod. in drugi oseb. prejemki* | *60.549.753* | *67.200.000* | *53.143.346* | *79* | *88* |
| 20.1.1.2. | *Materialni stroški* | *12.127.671* | *14.000.000* | *11.000.000* | *79* | *91* |
| 20.1.1.3. | *Investicijski odhodki* | *10.821.576* | *7.300.000* | *771.354* | *11* | *7* |
| 20.1.2. | Občinska gasilska zveza | 13.445.140 | 17.000.000 | 13.220.000 | 78 | 98 |
| 20.1.2.1. | *Dejavnost zveze in društev* | *13.445.140* | *17.000.000* | *13.220.000* | *78* | *98* |
| 20.1.3. | *Požarna taksa* | *0* | *14.000.000* | *12.025.388* | *86* | *#DIV/0!* |
| **20.2.** | **Zaščita in reševanje** | **8.745.238** | **11.372.693** | **10.379.992** | **91** | **119** |
| 20.2.1. | Drugi odhodki | 4.962.315 | 3.472.693 | 2.385.966 | 69 | 48 |
| 20.2.1.1. | *Dejavnost CZ* | *4.962.315* | *3.472.693* | *2.385.966* | *69* | *48* |
| 20.2.2. | Investicijski odhodki | 3.782.924 | 7.900.000 | 7.994.026 | 101 | 211 |
| 20.2.2.1. | *Nakup opreme* | *2.473.486* | *4.900.000* | *5.500.687* | *112* | *222* |
| 20.2.2.2. | *Vzdrževanje opreme in zaklonišč* | *1.309.438* | *3.000.000* | *2.493.339* | *83* | *190* |
| **21.** | **DRUGE JAVNE POTREBE** | **2.568.153** | **4.630.000** | **3.509.381** | **76** | **137** |
| **21.1.** | **Drugi odhodki** | **1.869.938** | **2.630.000** | **1.883.312** | **72** | **101** |
| 21.1.1. | Druga društva in organizacije | 1.861.053 | 1.000.000 | 800.000 | 80 | 43 |
| 21.1.2. | Društvo upokojencev | 0 | 1.000.000 | 1.000.000 | 100 | #DIV/0! |
| 21.1.3. | Bančne storitve in stroški Agencije | 8.111 | 130.000 | 9.998 | 8 | 123 |
| 21.1.4. | Zamudne obresti | 774 | 500.000 | 73.314 | 15 | 9469 |
| **21.2.** | **Investicijski odhodki** | **698.215** | **2.000.000** | **1.626.069** | **81** | **233** |
| 21.2.1. | Vzdrževanje grobov | 698.215 | 2.000.000 | 1.626.069 | 81 | 233 |
| **22.** | **PLAČILO ANUITET OBVEZNIC OBČINE NM** | **104.699.785** | **101.649.200** | **86.498.997** | **85** | **83** |
| **22.1.** | **Plačila obresti** | **26.072.469** | **18.330.200** | **15.598.186** | **85** | **60** |
| **22.2.** | **Plačila glavnice** | **78.627.316** | **83.319.000** | **70.900.810** | **85** | **90** |
| **23.** | **OBLIKOVANJE REZERV** | **20.973.837** | **28.242.466** | **19.572.614** | **69** | **93** |
| **23.1.** | **Sredstva rezerv** | **20.973.837** | **28.242.466** | **19.572.614** | **69** | **93** |
| 23.1.1. | Stalna proračunska rezerva | 15.164.518 | 18.410.000 | 9.810.227 | 53 | 65 |
| 23.1.2. | Tekoča proračunska rezerva | 5.809.319 | 9.832.466 | 9.762.387 | 99 | 168 |
| **SKUPAJ ODHODKI** | | **2.945.767.629** | **3.588.946.799** | **2.211.650.852** | **62** | **75** |

*Mestna občina*
*Novo mesto*

*Župan*

**PREDSEDNIKU**
**OBČINSKEGA SVETA**
**MESTNE OBČINE NOVO MESTO**

*vaš znak:*

*naš znak:* **MM 69-14/96**

*Novo mesto,* **14.10.1997**

*8000 Novo mesto, Seidlova c. 1*
*tel. 068/321 330, 317 262*
*fax. 068/317 263*

**Zadeva:** PODARITEV POSLOVNIH PROSTOROV DRUŠTVU INVALIDOV

**Namen:** sklenitev darilne pogodbe

**Pravna osnova:** Statut Mestne občine Novo mesto

**Poročevalka:** Marjana Majster

**Obrazložitev:** v prilogi

**Predlog sklepa:** Mestna občina Novo mesto podari v izmeri 45,50m2 enosobno stanovanje št. 7 v kleti bloka v Novem mestu, Rozmanova ulica 32a, ki stoji na parc. št. 1264 vl. št. 917 k.o. Novo mesto, ki je bilo spremenjeno v poslovne prostore.

Župan

Franci Koncilija

Priloga:
- obrazložitev

MESTNA OBČINA NOVO MESTO
ŽUPAN
1

MESTNA OBČINA NOVO MESTO
Sekretariat za splošno-pravne zadeve

Številka: MM 69-14/97
Datum: 14.10.1997

**OBČINSKEMU SVETU**

**ZADEVA: PODARITEV POSLOVNIH PROSTOROV DRUŠTVU INVALIDOV NOVO MESTO - OBRAZLOŽITEV**

Mestna občina Novo mesto je postala lastnica enosobnega kletnega stanovanja št. 7 v izmeri 45,5m2 v objektu - bloku Rozmanova ulica 32 v Novem mestu, ki stoji na parcelni številki 1264, vl. št. 917 k.o. Novo mesto na podlagi kupoprodajne pogodbe št. 69-14/96 z dne 23.4.1996, ki jo je sklenila s prodajalko Jožico Adamlje.

Stanovanje je bilo kupljeno z namenom preureditve v poslovne prostore za kupnino 40.000 DEM. Društvo invalidov Novo mesto je na podlagi lokacijskega in gradbenega dovoljenja (ob soglasju vseh lastnikov stanovanj v bloku) preuredilo stanovanje v poslovne prostore, tako, da je vrednost navedenih poslovnih prostorov po opravljeni adaptaciji dvakrat tolikšna kot ob nakupu stanovanja.

Ker se je Društvo invalidov Novo mesto izkazalo kot dober gospodar navedenih poslovnih prostorov in je v navedene poslovne prostore vložilo velika finančna sredstva, se je Mestna občine odločila, da jim navedene poslovne prostore podari.

Sekretarka
Marjana Majster

MESTNA OBČINA NOVO MESTO
SEKRETARIAT ZA SPLOŠNO-PRAVNE ZADEVE

*Mestna občina*
*Novo mesto*

*Župan*

**PREDSEDNIKU**
**OBČINSKEGA SVETA**
**MESTNE OBČINE NOVO MESTO**

*vaš znak:*

*naš znak:* **MM 91-14/96-B**

*Novo mesto,* **14.10.1997**

*8000 Novo mesto, Seidlova c. 1*
*tel. 068/321 330, 317 262*
*fax. 068/317 263*

| | |
|---|---|
| **Zadeva:** | **PODARITEV STANOVANJA DRUŠTVU PARAPLEGIKOV** |
| **Namen:** | **sprejem sklepa o sklenitvi darilne pogodbe** |
| **Pravna osnova:** | **Statut Mestne občine Novo mesto** |
| **Poročevalec:** | **Marjana Majster** |
| **Obrazložitev:** | **v prilogi** |
| **Predlog sklepa:** | **Mestna občina Novo mesto podari enosobno stanovanje št. 1 v izmeri 38,80 m2 v pritličju bloka v Novem mestu, Ulica Slavka Gruma 12, ki stoji na parc. št. 866/10 vl. št. 808 k.o. Šmihel pri Novem mestu Društvu paraplegikov novomeške regije, Novo mesto, Novi trg.** |

Župan

Franci Koncilija

MESTNA OBČINA NOVO MESTO
ŽUPAN
1

PRILOGA:
- obrazložitev

MESTNA OBČINA NOVO MESTO
Sekretariat za splošno-pravne zadeve

Številka: MM 91-14/96-B
Datum: 14.10.1997

**OBČINSKEMU SVETU**

**ZADEVA: PODARITEV STANOVANJA DRUŠTVU PARAPLEGIKOV NOVOMEŠKE REGIJE - OBRAZLOŽITEV**

Mestna občina Novo mesto je postala lastnica pritličnega enosobnega stanovanja št. 1 v izmeri 38,80 m2 v objektu - bloku Ulica Slavka Gruma 12 v Novem mestu, ki stoji na parc. št. 866/10 vl. št. 808 k.o. Šmihel pri Novem mestu na podlagi kupoprodajne pogodbe št. 321-14/96-K z dne 18.11.1996, ki jo je sklenila s prodajalko Mando Aščič. Stanovanje je bilo kupljeno z namenom reševanja stanovanjskih problemov paraplegikov za kupnino 52.000 DEM.

Mestna občina Novo mesto je takoj pooblastila Društvo paraplegikov novomeške regije Novo mesto za sklepanje najemnih pogodb za enosobno stanovanje.

Mestna občina Novo mesto se je odločila navedeno stanovanje podariti Društvu paraplegikov dolenjske regije Novo mesto, saj smo prepričani, da bodo kot lastniki gospodarili s stanovanjem kot dober gospodar.

MESTNA OBČINA NOVO MESTO SEKRETARIAT ZA SPLOŠNO-PRAVNE ZADEVE

Sekretarka

Marjana Majster

Mestna občina
Novo mesto

Župan

PREDSEDNIKU
OBČINSKEGA SVETA
MESTNE OBČINE NOVO MESTO

vaš znak:

naš znak: 065-01-24/95-11

Novo mesto, 23.10.1997

8000 Novo mesto, Seidlova c. 1
tel. 068/321 330, 317 262
fax. 068/317 263

Zadeva: **ODGOVORI NA VPRAŠANJA IN POBUDE**

*V prilogi vam posredujem pisna odgovora na vprašanji, postavljeni na 29. seji občinskega sveta:*

1. *VP-037-214/97: izgradnja vodovoda v KS Podgrad*
2. *VP-037-215/97: zavarovanje nivojskega križanja železniške proge in lokalne ceste v Potočni vasi*

Namen: *Uvrstitev na dnevni red 30. seje občinskega sveta*

Pravna osnova: *Poslovnik Občinskega sveta Mestne občine Novo mesto*

ŽUPAN

Franci Koncilija

MESTNA OBČINA NOVO MESTO
ŽUPAN
1

MESTNA OBČINA NOVO MESTO
UPRAVA MESTNE OBČINE
SEKRETARIAT ZA KOMUNALNE ZADEVE

Številka: VP-037-214/97-21
Datum: 17.10. 1997

**ZADEVA: IZGRADNJA VODOVODA V KS PODGRAD - ODGOVOR NA VPRAŠANJE ČLANA OBČINSKEGA SVETA G. MARJANA SOMRAKA**

Član Občinskega sveta Mestne občine Novo mesto g. Marjan Somrak je na seji občinskega sveta dne 2.10. 1997 vprašal, "kdaj bo v KS Podgrad zgrajen vodovod"?

Izgradnja vodovoda v zgornjem delu Podgorja (KS Dolž, KS Podgrad) je še posebej zahtevna zaradi odmaknjenosti od virov pitne vode in zaradi razgibanega terena. Problem bi bistveno olajšal vodni vir, ki bi ga dale hidrogeološke raziskave. S tem namenom sta bili vrtani vrtini ob naselju Konec in pod vasjo Iglenik, ki žal nista dali zadovoljivih rezultatov. Letos je v planu nova vrtina na območju Podgrada, ki naj bi bila po pogodbi končana do konca leta 1997.

O tem in o predvidenih nadaljnjih aktivnostih za ureditev vodooskrbe območja KS Podgrad je bila KS Podgrad podrobno pisno seznanjena s strani JP Komunala z dopisom št. 60-BJ-2000/97, z dne 29.9. 1997.

**Bistveno vsebino iz navedenega dopisa povzemamo:**

"Ko bo znana lokacija vrtine ter količina in kakovost vode bo možno izdelati lokacijsko in projektno dokumentacijo. To bo predmet plana za leto 1998.

V letu 1997 je predvidena izdelava lokacijske in projektne dokumentacije za vodovod Koroška vas - Lakovnice ter za vodovod Iglenik-Cerovec.

Lokacijska in projektna dokumentacija za vodovod Koroška vas - Lakovnice je v zaključni fazi, za vodovod Iglenik - Cerovec, ki zajema tudi V. in M. Cerovec v vaši KS, pa je v začetni fazi in bo končana do marca 1998.

V letu 1997 je predviden začetek gradnje I. faze vodovoda Koroška vas - Lakovnice. Ta faza zajema cevovod skozi naselja Jama, ter Dolenje in Gorenje Lakovnice, ki se nahajajo v KS Birčna vas. Tudi sredstva za gradnjo v letu 1997 zagotavlja KS Birčna vas. Gradnjo I. faze, ki zajema tudi črpališče Lakovnice bomo nadaljevali še v letu 1998 z našimi lastnimi sredstvi.

Za leto 1998 vam ta trenutek lahko zagotovimo samo izdelavo tehnične dokumentacije za vodovod Podgrad in nadaljevanje gradnje I. faze vodovoda Lakovnice, ki bo osnova za nadaljevanje gradnje vodovoda Koroška vas.

Projekt vodovoda Podgrad bo zajel še vsa preostala naselja v vaši KS in sicer: Vinja vas, Konec, Podgrad, Pristava n Mihovec.

Za kaj več informacij pa je še prezgodaj, kajti sedaj izdelujemo poslovni plan za obdobje 1998-2002. Zato vam, dokler ta plan ne bo dokončno izdelan in usklajen, ne moremo dati informacije, kdaj se bo kateri vodovod gradil. Računamo, da bo to najkasneje po 30.11. 1997."

O poslovnem planu in o srednjeročnih razvojnih usmeritvah bo razpravljal Občinski svet, zato pred tem res ni mogoče dati bolj trdnega odgovora.

**PRIPRAVIL**
**Ivan Hrovatič`**

**Po pooblastilu župana**
**SEKRETAR**
**Feliks Strmole**

**MESTNA OBČINA NOVO MESTO**
**UPRAVA MESTNE OBČINE**
**SEKRETARIAT ZA KOMUNALNE ZADEVE**

Datum: 17.10.1997

***OBČINSKEMU* SVETU**

**ZADEVA: ZAVAROVANJE NIVOJSKEGA KRIŽANJA ŽELEZNIŠKE PROGE IN LOKALNE CESTE V POTOČNI VASI - ODGOVOR NA VPRAŠANJE ČLANA SVETA JOŽETA FLORJANČIČA**

**Član občinskega sveta Jože Florjančič je na 29. seji Občinskega sveta dne 2.10. 1997 postavil vprašanje "kdaj bo urejeno zavarovanje nivojskega križanja železnice in lokalne ceste v Potočni vasi".**

Zaradi pogostih nesreč na omenjenem nivojskem križanju si Mestna občina Novo mesto in Slovenske železnice že več let prizadeveta zagotoviti sredstva za zavarovanje tega prehoda z avtomatskimi napravami. V proračunu Mestne občine Novo mesto za leto 1997 je bilo v ta namen odobrenih 15 mio SIT, na osnovi naših prizadevanj in prizadevanj Slovenskih železnic pa je bil približno enak znesek predviden tudi v osnutku državnega proračuna za leto 1997, ki pa je v nadaljnjih usklajevanjih izpadel.

Mestna občina Novo mesto in Slovenske železnice sta na sestankih poskušali najti rešitev, da bi se dela na zavarovanju nivojskega prehoda le pričela že v letu 1997. Rezultat razgovorov je pogodba o skupnem financiranju zavarovanja nivojskega prehoda v Potočni vasi. Pogodba je z naše strani že podpisana, trenutno pa je še v podpisu pri Slovenskih železnicah. Vrednost pogodbenih del je 29.017.552,00 SIT, od tega bosta vsaka od pogodbenih strank zagotovili 50 % sredstev, oziroma 14.508.766,00 SIT .

Glede na to, da v letošnjem državnem proračunu verjetno ne bodo zagotovljena sredstva, se je druga pogodbena stranka, to je Slovenske železnice, pogodbeno zavezala, da bo svoj delež sredstev zagotovila v letu 1998. Na ta način naj bi se investicija pričela realizirati letos s sredstvi Mestne občine Novo mesto, dokončala pa prihodnje leto s sredstvi Slovenskih železnic.

MESTNA OBČINA NOVO MESTO SEKRETARIAT ZA KOMUNALNE ZADEVE

**SEKRETAR**
**Feliks Strmole**

Obrazec DS-1

MESTNA OBČINA NOVO MESTO
Občinski svet

**POROČILO**

**O REZULTATIH VOLITEV ELEKTORJEV**
**ZA VOLITVE ČLANA DRŽAVNEGA Z[redacted], SVETA**
OPRAVLJENIH DNE 23.10.1997 med _____. in _____. uro

| | |
|---|---|
| 1. Število vseh članov občinskega sveta | 32 |
| 2. Število navzočih članov občinskega sveta | 32 |
| 3. Število članov, ki so prejeli glasovnice | 32 |
| 4. Število oddanih glasovnic | 32 |
| 5. Število neveljavnih glasovnic | 0 |
| 6. Število glasov ZA vse predlagane kandidate | 31 |
| 7. Število glasov PROTI vsem predlaganim kandidatom | 1 |

Komisija na podlagi rezultatov in v skladu z določbami 7. člena pravil občinskega sveta ugotavlja, da je bila lista za elektorje izvoljena z večino opredeljenih glasov.

Novo mesto, 23. oktobra 1997

Komisija

Janez Mežan, predsednik _____

Ivan ŽURA, član _____

Gregor VODNIK, član _____

Obrazec DS-2

MESTNA OBČINA NOVO MESTO
Občinski svet

# POROČILO

## O DOLOČITVI KANDIDATA
## ZA ČLANA DRŽAVNEGA Z[redacted], SVETA

OPRAVLJENI DNE 23.10.1997 med _____. in _____. uro
( 1. krog)

1. Število vseh članov občinskega sveta 32
2. Število navzočih članov občinskega sveta 32
3. Število članov, ki so prejeli glasovnice 32
4. Število oddanih glasovnic 32
5. Število neveljavnih glasovnic 2
6. Posamezni predlagani kandidati so dobili naslednje število glasov

Jože Florijančič 4 glasov

Tone Hrovat 18 glasov

~~Leonard Jože Kikec ___ glasov~~

Alojz Zupančič 8 glasov

Komisija na podlagi rezultatov in v skladu z določbami 9. člena pravil občinskega sveta ugotavlja, da

a) je za kandidata za člana državnega sveta z večino opredeljenih glasov določen kandidat TONE HROVAT

~~b)~~ nihče od kandidatov ni prejel večine opredeljenih glasov, zato se glasovanje ponovi za naslednja(e) kandidata(e) z najvišjim številom glasov pri prvem glasovanju:

_____,

_____,

_____.

Novo mesto, 23. oktobra 1997

Komisija

Janez Mežan, predsednik _____

GREGOR VODNIK, član _____

Žura Ivan, član _____

*Obrazec št. 2*
*Predlaganje kandidatov*
*za elektorja*
*(4. in 6. člen pravil)*

# P R E D L O G

## KANDIDATURE ZA VOLITVE PREDSTAVNIKOV V VOLILNO TELO ZA VOLITVE V DRŽAVNI ZBOR (ELEKTORJE)

A. Naziv predlagatelja: SVETNIŠKA SKUPINA SLOVENSKE LJUDSKE STRANKE

Naslov predlagatelja: NOVI TRG 6

**p r e d l a g a**

**za kandidata za elektorja za volitve člana državnega sveta**

**naslednjega kandidata**

Ime FRANC priimek BARTELJ

Rojstni podatki:

Datum rojstva: 11.1.1945 v kraju ZAGORICA
(dan, mesec, leto)

Stalno prebivališče:

Kraj MIRNA PEČ, ulica JABLAN, hišna št. 41,

poštna številka 8216.

Datum: 13.10.1997

Podpis predlagatelja

M.P.

SLOVENSKA LJUDSKA STRANKA K.O. NOVO MESTO

*Obrazec št. 4*
*Soglasje kandidata*
*za elektorja*
*(5. člen pravil)*

# *I Z J A V A*

*Podpisani* FRANC BARTELJ, *rojen* 11.1.1945,
*(ime in priimek)*
*naslov* JABLAN 41, 8216 MIRNA PEČ,

***s o g l a š a m***

*s postopkom kandidiranja in sem pripravljen sprejeti kandidaturo za predstavnika (elektorja) v volilno telo za volitve člana državnega sveta v volilni enoti št. 14.*

Novo mesto, 13.10.1997
*(kraj in datum)*

*Podpis*
Bartelj

10 -10- 1997

*Obrazec št. 2*
*Predlaganje kandidatov*
*za elektorja*
*(4. in 6. člen pravil)*

# P R E D L O G

## KANDIDATURE ZA VOLITVE PREDSTAVNIKOV V VOLILNO TELO ZA VOLITVE V DRŽAVNI ZBOR (ELEKTORJE)

A. Naziv predlagatelja: OO SNS NOVO MESTO

Naslov predlagatelja: NOVI TRG 6

**p r e d l a g a**

**za kandidata za elektorja za volitve člana državnega sveta**

**naslednjega kandidata**

Ime DAMIJAN priimek BARTOLJ

Rojstni podatki:

Datum rojstva: 21.10.1961 v kraju NOVEM MESTU
(dan, mesec, leto)

Stalno prebivališče:

Kraj NOVO MESTO, ulica SEIDLOVA c. 20, hišna št. 20,

poštna številka 8000.

Datum: 9.10.97

Podpis predlagatelja

SLOVENSKA NACIONALNA STRANKA SNS OBMOČNI ODBOR NOVO MESTO

M.P.

**Obrazec št. 4**
*Soglasje kandidata*
*za elektorja*
*(5. člen pravil)*

# I Z J A V A

Podpisani BARTOLJ DAMJAN, rojen 21.10.61,
(ime in priimek)
naslov SEIDLOVA CESTA 20, NOVO MESTO,

**s o g l a š a m**

*s postopkom kandidiranja in sem pripravljen sprejeti kandidaturo za predstavnika (elektorja) v volilno telo za volitve člana državnega sveta v volilni enoti št. 14.*

NOVO MESTO 9.10.97
(kraj in datum)

Podpis

*Obrazec št. 2*
*Predlaganje kandidatov*
*za elektorja*
*(4. in 6. člen pravil)*

# P R E D L O G

## KANDIDATURE ZA VOLITVE PREDSTAVNIKOV V VOLILNO TELO ZA VOLITVE V DRŽAVNI ZBOR (ELEKTORJE)

A. Naziv predlagatelja: OO SKD Novo mesto

Naslov predlagatelja: Novo mesto, Glavni trg 10

p r e d l a g a

**za kandidata za elektorja za volitve člana državnega sveta**

**naslednjega kandidata**

Ime Jože priimek Borse

Rojstni podatki:

Datum rojstva: 23.5.1953 v kraju Novo mesto
(dan, mesec, leto)

Stalno prebivališče:

Kraj OTOČEC, ulica Herinja vas, hišna št. 28,

poštna številka 8222.

Datum: 6. 10. 97

Podpis predlagatelja

M.P.

SKD

SLOVENSKI KRŠČANSKI DEMOKRATI
OBČINSKI ODBOR
085 NOVO MESTO

1

*Obrazec št. 4*
*Soglasje kandidata*
*za elektorja*
*(5. člen pravil)*

# I Z J A V A

*Podpisani* Borse Jože, *rojen* 23. 5. 53,
*(ime in priimek)*
*naslov* Herinja vas 28 Otočec,

**s o g l a š a m**

*s postopkom kandidiranja in sem pripravljen sprejeti kandidaturo za predstavnika (elektorja) v volilno telo za volitve člana državnega sveta v volilni enoti št. 14.*

Novo mesto
*(kraj in datum)*

*Podpis*

*Obrazec št. 2*
*Predlaganje kandidatov*
*za elektorja*
*(4. in 6. člen pravil)*

# P R E D L O G

## KANDIDATURE ZA VOLITVE PREDSTAVNIKOV V VOLILNO TELO ZA VOLITVE V DRŽAVNI ZBOR (ELEKTORJE)

A. Naziv predlagatelja: SKUPINA SVETNIKOV LDS NOVO MESTO

Naslov predlagatelja: Kettejev drevored 3, 8000 Novo mesto

**p r e d l a g a**

**za kandidata za elektorja za volitve člana državnega sveta**

**naslednjega kandidata**

Ime JOŽE priimek DERGANC

Rojstni podatki:

Datum rojstva: 7. 8. 1958 v kraju NOVO MESTO
(dan, mesec, leto)

Stalno prebivališče:

Kraj NOVO MESTO, ulica ČESČA VAS, hišna št. 12,

poštna številka 8000.

Datum: 6.10.94

zp Podpis predlagatelja

M.P.

LIBERALNA DEMOKRACIJA SLOVENIJE
OBČINSKI ODBOR NOVO MESTO

**Obrazec št. 4**
*Soglasje kandidata*
*za elektorja*
*(5. člen pravil)*

# I Z J A V A

Podpisani JOŽE DERGANC, rojen 7.8.1958,
(ime in priimek)
naslov Češča vas 12, 8000 Novo mesto,

**s o g l a š a m**

*s postopkom kandidiranja in sem pripravljen sprejeti kandidaturo za predstavnika (elektorja) v volilno telo za volitve člana državnega sveta v volilni enoti št. 14.*

Novo mesto, 6.10.97
(kraj in datum)

Podpis

*Obrazec št. 2*
*Predlaganje kandidatov*
*za elektorja*
*(4. in 6. člen pravil)*

# P R E D L O G

## KANDIDATURE ZA VOLITVE PREDSTAVNIKOV V VOLILNO TELO ZA VOLITVE V DRŽAVNI ZBOR (ELEKTORJE)

A. Naziv predlagatelja: Skupina svetnikov LDS

Naslov predlagatelja: Kettejev drevored 3

**p r e d l a g a**

**za kandidata za elektorja za volitve člana državnega sveta**

**naslednjega kandidata**

Ime BORIS priimek DURAR

Rojstni podatki:

Datum rojstva: 15. 09. 1954 v kraju Novo mesto
(dan, mesec, leto)

Stalno prebivališče:

Kraj Smolenja vas, ulica _____, hišna št. 41

poštna številka 8000 Novo mesto

Datum: 6. 10. 97

Podpis predlagatelja

za

M.P.

LIBERALNA DEMOKRACIJA SLOVENIJE
OBČINSKI ODBOR NOVO MESTO

**Obrazec št. 4**
*Soglasje kandidata*
*za elektorja*
*(5. člen pravil)*

# I Z J A V A

*Podpisani* BORIS DULAR, *rojen* 15.9.54,
*(ime in priimek)*
*naslov* Smolenja vas 41, 8000 Novo mesto,

**s o g l a š a m**

*s postopkom kandidiranja in sem pripravljen sprejeti kandidaturo za predstavnika (elektorja) v volilno telo za volitve člana državnega sveta v volilni enoti št. 14.*

Nm. 6.10.97
*(kraj in datum)*

*Podpis*

Prejeto: 13/10-97 (ob 10.00)

*Obrazec št. 2*
*Predlaganje kandidatov*
*za elektorja*
*(4. in 6. člen pravil)*

# P R E D L O G

## KANDIDATURE ZA VOLITVE PREDSTAVNIKOV V VOLILNO TELO ZA VOLITVE V DRŽAVNI ZBOR (ELEKTORJE)

A. Naziv predlagatelja: SDS - Socialdemokratska stranka Slovenije

Naslov predlagatelja: OO SDS Novo mesto, Novi trg 6

**p r e d l a g a**

**za kandidata za elektorja za volitve člana državnega sveta**

**naslednjega kandidata**

Ime MILOŠ priimek DULAR

Rojstni podatki:

Datum rojstva: 13.04.1964 (dan, mesec, leto) v kraju Ljubljana

Stalno prebivališče:

Kraj TURKA VAS 8, ulica TURKA VAS 8, hišna št. 8,

poštna številka 8 351 STRAŽA

Datum: 13/10-97

Podpis predlagatelja

predsednik OO SDS

M.P. SOCIALDEMOKRATSKA STRANKA SLOVENIJE SDS MESTNI ODBOR NOVO MESTO 1

SLOVENSKA DEMOKRATSKA STRANKA SLOVENIJE SDS MESTNI ODBOR NOVO MESTO

**Obrazec st. 4**
*Soglasje kandidata za elektorja*
*(5. člen pravil)*

# I Z J A V A

*Podpisani* MILOŠ DULAR, *rojen* 13/04-64,
*(ime in priimek)*
*naslov* TURKA VAS 8, P STRAŽA,

**s o g l a š a m**

*s postopkom kandidiranja in sem pripravljen sprejeti kandidaturo za predstavnika (elektorja) v volilno telo za volitve člana državnega sveta v volilni enoti št. 14.*

Turka vas, 13/10-07
*(kraj in datum)*

*Podpis*

*Obrazec št. 2*
*Predlaganje kandidatov*
*za elektorja*
*(4. in 6. člen pravil)*

P R E D L O G

KANDIDATURE ZA VOLITVE PREDSTAVNIKOV V VOLILNO TELO ZA VOLITVE V DRŽAVNI ZBOR (ELEKTORJE)

A. Naziv predlagatelja: OO SKD - Novo mesto

Naslov predlagatelja: Novo mesto, glavni trg 10

p r e d l a g a

za kandidata za elektorja za volitve člana državnega sveta

naslednjega kandidata

Ime Leopold priimek KOLENC

Rojstni podatki:

Datum rojstva: 17. 01. 1952 v kraju Gor. Globodol
(dan, mesec, leto)

Stalno prebivališče:

Kraj Novo mesto, ulica Lastavče, hišna št. 46

poštna številka 8000.

Datum: 6. 10. 97

Podpis predlagatelja

M.P.

SKD

SLOVENSKI KRŠČANSKI DEMOKRATI
OBČINSKI ODBOR
085 NOVO MESTO

Obrazec št. 4
Soglasje kandidata
za elektorja
(5. člen pravil)

# I Z J A V A

Podpisani Leopold Kolenc, rojen 17.1.1952,
(ime in priimek)
naslov Novo mesto, Lastovče 46,

**s o g l a š a m**

s postopkom kandidiranja in sem pripravljen sprejeti kandidaturo za predstavnika (elektorja) v volilno telo za volitve člana državnega sveta v volilni enoti št. 14.

Novo mesto
(kraj in datum)

Podpis

*Obrazec št. 2*
*Predlaganje kandidatov*
*za elektorja*
*(4. in 6. člen pravil)*

# P R E D L O G

## KANDIDATURE ZA VOLITVE PREDSTAVNIKOV V VOLILNO TELO ZA VOLITVE V DRŽAVNI ZBOR (ELEKTORJE)

A. Naziv predlagatelja: SVETNIŠKA SKUPINA SLOVENSKE LJUDSKE STRANKE

Naslov predlagatelja: NOVI TRG 6

**p r e d l a g a**

**za kandidata za elektorja za volitve člana državnega sveta**

**naslednjega kandidata**

Ime JOŽE priimek KREGAR

Rojstni podatki:

Datum rojstva: 8.12.1965 v kraju NOVO MESTO
(dan, mesec, leto)

Stalno prebivališče:

Kraj STRAŽA, ulica POD SROBOTNIKOM, hišna št. 31,

poštna številka 8351.

Datum: 13.10.1997

Podpis predlagatelja

M.P.

SLOVENSKA LJUDSKA STRANKA K.O. NOVO MESTO

*Obrazec št. 4*
*Soglasje kandidata*
*za elektorja*
*(5. člen pravil)*

# *I Z J A V A*

*Podpisani* JOŽE KREGAR, *rojen* 8.12.1965,
*(ime in priimek)*
*naslov* POD SROBOTNIKOM 31, 8351 STRAŽA,

***s o g l a š a m***

*s postopkom kandidiranja in sem pripravljen sprejeti kandidaturo za predstavnika (elektorja) v volilno telo za volitve člana državnega sveta v volilni enoti št. 14.*

Novo mesto, 13.10.1997
*(kraj in datum)*

*Podpis*

Prejeto: 9/10-97

*Obrazec št. 2*
*Predlaganje kandidatov*
*za elektorja*
*(4. in 6. člen pravil)*

# P R E D L O G

## KANDIDATURE ZA VOLITVE PREDSTAVNIKOV V VOLILNO TELO ZA VOLITVE V DRŽAVNI ZBOR (ELEKTORJE)

A. Naziv predlagatelja: ZDRUŽENA LISTA SOCIALNIH DEMOKRATOV

Naslov predlagatelja: NOVO MESTO, NOVITRG 6 II

**p r e d l a g a**

**za kandidata za elektorja za volitve člana državnega sveta**

**naslednjega kandidata**

Ime MARJAN priimek SOMRAK

Rojstni podatki:

Datum rojstva: 3.11.1947 v kraju NOVO MESTO
(dan, mesec, leto)

Stalno prebivališče:

Kraj NOVO MESTO, ulica DANILA BUČARJA, hišna št. 23

poštna številka 8000.

Datum: 13/10-97

Podpis predlagatelja

ZDRUŽENA LISTA Socialnih demokratov NOVO MESTO

M.P.

**Obrazec št. 4**
*Soglasje kandidata*
*za elektorja*
*(5. člen pravil)*

# I Z J A V A

Podpisani Marjan Famšek, rojen 3.11.1971
(ime in priimek)
naslov Novo mesto, Danila Bečarja 23,

**s o g l a š a m**

*s postopkom kandidiranja in sem pripravljen sprejeti kandidaturo za predstavnika (elektorja) v volilno telo za volitve člana državnega sveta v volilni enoti št. 14.*

Novo mesto 13/10-97
(kraj in datum)

Podpis

Prejeto: 13/10-97
do 9.45 uri

*Obrazec št. 2*
*Predlaganje kandidatov*
*za elektorja*
*(4. in 6. člen pravil)*

# P R E D L O G

## KANDIDATURE ZA VOLITVE PREDSTAVNIKOV V VOLILNO TELO ZA VOLITVE V DRŽAVNI ZBOR (ELEKTORJE)

A. Naziv predlagatelja: DRUŠTVO NOVO MESTO IN

Naslov predlagatelja: LISTA PODJETNIKOV IN OBRTNIKOV

**p r e d l a g a**

**za kandidata za elektorja za volitve člana državnega sveta**

**naslednjega kandidata**

Ime ANTON priimek ŠKERLJ

Rojstni podatki:

Datum rojstva: 3. 11. 1935 v kraju NOVO MESTO
(dan, mesec, leto)

Stalno prebivališče:

Kraj Novo mesto, ulica Vrhovska, hišna št. 1,

poštna številka 8000.

Datum: 13. 10. 97

Podpis predlagatelja

Društvo Novo mesto M.P.

**Obrazec št. 4**
*Soglasje kandidata*
*za elektorja*
*(5. člen pravil)*

# I Z J A V A

Podpisani ANTON ŠKERLJ, rojen 3. 11. 1957,
(ime in priimek)
naslov Vrhovčeva 1, Nova mesto,

**s o g l a š a m**

*s postopkom kandidiranja in sem pripravljen sprejeti kandidaturo za predstavnika (elektorja) v volilno telo za volitve člana državnega sveta v volilni enoti št. 14.*

Nova mesto 13. 10. 97
(kraj in datum)

Podpis

*Obrazec št. 2*
*Predlaganje kandidatov*
*za elektorja*
*(4. in 6. člen pravil)*

P R E D L O G

KANDIDATURE ZA VOLITVE PREDSTAVNIKOV V VOLILNO TELO ZA VOLITVE V DRŽAVNI ZBOR (ELEKTORJE)

A. Naziv predlagatelja: OO SKD - Novo mesto

Naslov predlagatelja: NM, glavni trg. 10

p r e d l a g a

za kandidata za elektorja za volitve člana državnega sveta

naslednjega kandidata

Ime Alojz priimek TURK

Rojstni podatki:

Datum rojstva: 04. 07. 1962 v kraju Novo mesto
(dan, mesec, leto)

Stalno prebivališče:

Kraj Straža, ulica Novomeška c., hišna št. 95,

poštna številka 8351.

Datum: 6. 10. 97

Podpis predlagatelja

SKD
M.P.
SLOVENSKI KRŠČANSKI DEMOKRATI
OBČINSKI ODBOR
085 NOVO MESTO

*Obrazec št. 4*
*Soglasje kandidata*
*za elektorja*
*(5. člen pravil)*

# I Z J A V A

*Podpisani* Alojz TURK, *rojen* 4. 7. 62,
*(ime in priimek)*
*naslov* Straža, Novomeška c. 95,

**s o g l a š a m**

*s postopkom kandidiranja in sem pripravljen sprejeti kandidaturo za predstavnika (elektorja) v volilno telo za volitve člana državnega sveta v volilni enoti št. 14.*

Nm, 6. 10. 97
*(kraj in datum)*

*Podpis*

Prejeto: 13/10-97
ob 11.05

*SLOVENSKA LJUDSKA STRANKA*
KOORDINACIJSKI ODBOR
NOVO MESTO

SLS
Slovenska ljudska stranka
Za Slovenijo z ljubeznijo

Novo mesto, 13.10.1997

KOMISIJI ZA MANDATNA VPRAŠANJA,
VOLITVE IN IMENOVANJA
NOVO MESTO

ZADEVA: PREDLOG ZA DOLOČITEV PREDSTAVNIKOV (ELEKTORJEV) IN PREDLOG KANDIDATA ZA ČLANA DRŽAVNEGA SVETA

Posredujem vam predlog svetniške skupine Slovenske ljudske stranke za določitev in izvolitev predstavnikov Slovenske ljudske stranke za elektorje.

Prav tako posredujem predlog kandidature za člana Državnega sveta Republike Slovenije.

**Članica koordinacijskega odbora**
**Martina Vrhovnik**

SLOVENSKA LJUDSKA STRANKA
K.O. NOVO MESTO

PRILOGE:
1. obrazec št. 1 - predlog kandidature za člana državnega sveta
2. obrazec št. 2 - predlog kandidature za elektorje
3. obrazec št. 4 - soglasje kandidatov za elektorje - 2x
4. obrazec št. 4 - soglasje kandidata za člana državnega sveta

Prejeto:
13/10-97
(ob 7.55 uri)
— Mar[illegible]

SKD

OO SKD NOVO MESTO
Glavni trg 10
8000 Novo mesto
Tel./Fax: (068) 323-258

Številka. at-57/ 97
Datum: 8. 10. 1997

MESTNA OBČINA NOVO MESTO
O b č i n s k i s v e t
KOMISIJA ZA MANDATNA VPRAŠANJA,
VOLITVE IN IMENOVANJA

ZADEVA: PREDLOG KANDIDATUR ZA ELEKTORJE IN PREDLOG KANDIDATURE ZA ČLANA DRŽAVNEGA SVETA

Vlagamo predloge kandidatur za volitve predstavnikov v volilno telo za volitve v državni svet in predlog kandidature za člana državnega sveta.

Predlog kandidatur za predstavnike v volilno telo za volitve člana džavnega sveta:

1. ALOJOZ TURK, roj. 4. 7. 1962, Novomeška 95, STRAŽA
2. JOŽE BORSE, roj. 23. 5. 1953, Herinja vas 28, OTOČEC
3. LEOPOLD KOLENC, roj. 17. 1. 1952, Lastovče 46, NOVO MESTO

Predldog kandidature za člana džavnega sveta:

ALOJZ ZUPANČIČ, roj. 28. 4. 1939, Jakčeva 19, NOVO MESTO

Lepo Vas pozdravljamo!

PREDSEDNIK
ALOJZ TURK

PRILOGE:
- obr.št. 2 - 3 x
- obr. št. 4 - 3 x
- obr. št. 1 - 1 x
- obr. št. 3 - 1 x

SKD
'ENSKI KRŠČANSKI DEMOKRATI
OBČINSKI ODBOR
NOVO MESTO

*Obrazec št. 1*
*Predlaganje kandidatov*
*za člana državnega sveta*
*(5. in 6. člen pravil)*

# P R E D L O G

## KANDIDATURE ZA ČLANA DRŽAVNEGA SVETA

A. Naziv predlagatelja: ZDRUŽENA LISTA SOČIALNIH DEMOKRATOV

Naslov predlagatelja: NOVO MESTO, NOVI TRG 6/II

**p r e d l a g a**

**za kandidata za člana državnega sveta volilni enoti št. 14**

**naslednjega kandidata**

Ime JOŽE priimek FLORIJANČIČ

Rojstni podatki:

Datum rojstva: 12.04.1946 v kraju OTOČEC OB KRKI
(dan, mesec, leto)

Stalno prebivališče:

Kraj NOVO MESTO, ulica MUHABER, hišna št. 77,

poštna številka 8000.

Datum: 6/10-97

Podpis predlagatelja

M.P.

ZDRUŽENA LISTA socialnih demokratov NOVO MESTO

**Obrazec št. 3**
*Soglasje kandidata*
*za člana državnega sveta*
*(5. člen pravil)*

# I Z J A V A

Podpisani JOŽE FLORIJANČIČ, rojen 12.04.1946,
(ime in priimek)
naslov 8000 NOVO MESTO, MUHABER 77,

**s o g l a š a m**

s postopkom kandidiranja in sem pripravljen sprejeti kandidaturo za kandidata za člana državnega sveta v volilni enoti številka 14.

N. M., 5. 10. 97
(kraj in datum)

Podpis

*Obrazec št. 1*
*Predlaganje kandidatov*
*za člana državnega sveta*
*(5. in 6. člen pravil)*

# P R E D L O G

## KANDIDATURE ZA ČLANA DRŽAVNEGA SVETA

A. Naziv predlagatelja: SVETNIŠKA SKUPINA SLOVENSKE LJUDSKE STRANKE

Naslov predlagatelja: NOVI TRG 6

**p r e d l a g a**

**za kandidata za člana državnega sveta volilni enoti št. 14**

**naslednjega kandidata**

Ime TONE priimek HROVAT

Rojstni podatki:

Datum rojstva: 27.5.1958 v kraju NOVO MESTO
(dan, mesec, leto)

Stalno prebivališče:

Kraj NOVO MESTO, ulica SLAVKA GRUMA, hišna št. 48,

poštna številka 8000.

Datum: 13.10.1997

Podpis predlagatelja

M.P.

*Obrazec št. 1*
*Predlaganje kandidatov*
*za člana državnega sveta*
*(5. in 6. člen pravil)*

# P R E D L O G

## KANDIDATURE ZA ČLANA DRŽAVNEGA SVETA

A. Naziv predlagatelja: SKUPINA SVETNIKOV LDS

Naslov predlagatelja: Kettejev drevored 3

**p r e d l a g a**

**za kandidata za člana državnega sveta volilni enoti št. 14**

**naslednjega kandidata**

Ime Leonard Jože priimek KUKEC

Rojstni podatki:

Datum rojstva: 5. 8. 1942 v kraju KRMELJ
(dan, mesec, leto)

Stalno prebivališče:

Kraj NOVO MESTO, ulica Na Trakah, hišna št. 21

poštna številka 8000.

Datum: 10/10-1997

Podpis predlagatelja

M.P.

LIBERALNA DEMOKRACIJA SLOVENIJE
OBČINSKI ODBOR NOVO MESTO

**Obrazec št. 3**
*Soglasje kandidata*
*za člana državnega sveta*
*(5. člen pravil)*

# I Z J A V A

Podpisani Leonard Jože ŽUKEC, rojen 5.8.1942,
(ime in priimek)
naslov Na Trakaču 21, 8000 Novo mesto,

**s o g l a š a m**

*s postopkom kandidiranja in sem pripravljen sprejeti kandidaturo za kandidata za člana državnega sveta v volilni enoti številka 14.*

Novo mesto, 10/10-97
(kraj in datum)

Podpis

*Obrazec št. 1*
*Predlaganje kandidatov*
*za člana državnega sveta*
*(5. in 6. člen pravil)*

# P R E D L O G

## KANDIDATURE ZA ČLANA DRŽAVNEGA SVETA

A. Naziv predlagatelja: OO - SKD Novo mesto

Naslov predlagatelja: Novo mesto, glavni trg 10

p r e d l a g a

**za kandidata za člana državnega sveta volilni enoti št. 14**

**naslednjega kandidata**

Ime Alojz priimek ŽUPANČIČ

Rojstni podatki:

Datum rojstva: 28. 04. 1939 v kraju Ljubljana
(dan, mesec, leto)

Stalno prebivališče:

Kraj Novo mesto, ulica Jakčeva ulica, hišna št. 19,

poštna številka 8000.

Datum: 6. 10. 97

Podpis predlagatelja

SKD 1
M.P.
SLOVENSKI KRŠČANSKI DEMOKRATI
OBČINSKI ODBOR
085 NOVO MESTO

*Obrazec št. 3*
*Soglasje kandidata*
*za člana državnega sveta*
*(5. člen pravil)*

# I Z J A V A

Podpisani Alojz Zupančič, rojen 28. 4. 1959
(ime in priimek)
naslov Novo mesto, Jakčeva 19,

**s o g l a š a m**

s postopkom kandidiranja in sem pripravljen sprejeti kandidaturo za kandidata za člana državnega sveta v volilni enoti številka 14.

Nm. 6. 10. 97
(kraj in datum)

Podpis

*Obrazec št. 1*
*Predlaganje kandidatov*
*za člana državnega sveta*
*(5. in 6. člen pravil)*

# P R E D L O G

## KANDIDATURE ZA ČLANA DRŽAVNEGA SVETA

A. Naziv predlagatelja: SDS - Socialdemokratska stranka Slovenije

Naslov predlagatelja: OO SDS Novo mesto, Novi trg 6, N.m

**p r e d l a g a**

**za kandidata za člana državnega sveta volilni enoti št. 14**

**naslednjega kandidata**

Ime ALOJZ priimek ŽUPANČIČ

Rojstni podatki:

Datum rojstva: 28. 4. 1939 v kraju LJUBLJANA
(dan, mesec, leto)

Stalno prebivališče:

Kraj NOVO MESTO, ulica JAKČEVA ULICA, hišna št. 19,

poštna številka 8000.

Datum: Novo mesto 13.10.1997

Podpis predlagatelja

M.P.

SOCIALDEMOKRATSKA STRANKA SLOVENIJE
SDS
MESTNI ODBOR NOVO MESTO
1

Obrazec st. 3
Soglasje kandidata
za člana državnega sveta
(5. člen pravil).

DEMOKRATSKA STRANKA SLOVENIJE SDS OBMOČNO DRUŠTVO NOVO MESTO

# I Z J A V A

Podpisani ALOJZ ŽUPANČIČ, rojen 28.4.1939,
(ime in priimek)
naslov JARČEVA ULICA 19 8000 NOVO MESTO,

**s o g l a š a m**

s postopkom kandidiranja in sem pripravljen sprejeti kandidaturo za kandidata za člana državnega sveta v volilni enoti številka 14.

NOVO MESTO 13.10.1997
(kraj in datum)

Podpis

MESTNA OBČINA NOVO MESTO
**Občinski svet**

Številka: 029-165/97-12
Datum: 28.10.1997

**ŽUPANU MESTNE OBČINE NOVO MESTO**
**TAJNIKU MESTNE OBČINE NOVO MESTO**
**SEKRETARIATU ZA SPLOŠNO-PRAVNE ZADEVE**

**ZADEVA: SKLEPI 30. SEJE OBČINSKEGA SVETA**

V prilogi Vam posredujem vse sklepe, sprejete na 30. seji Občinskega sveta Mestne občine Novo mesto dne 23.10.1997.

S spoštovanjem !

Priloge: 17 x

MESTNA OBČINA NOVO MESTO OBČINSKI SVET 1

Sekretar
Darko Habjanič

Odp. 29/10-97

Republika Slovenija
ŠESTA VOLILNA ENOTA
VOLILNA KOMISIJA VOLILNE ENOTE
NOVO MESTO

Številka: 008-7/97- 4

# POTRDILO

Volilna komisija 6. volilne enote s sedežem v Novem mestu

potrjuje,

da je DARKO HABJANIČ, Seidlova cesta 30, Novo mesto, tajnik Občinske uprave Novo mesto
(ime in priimek, naslov ter svojstvo osebe)

predložil dne 24. 10. 1997 ob 11^55 uri pri tej volilni komisiji seznam elektorjev za volitve predstavnikov lokalnih interesov za državni svet in kandidaturo za člana državnega sveta, ki jo je določil predlagatelj:

Občinski svet mestne občine Novo mesto

za volilno enoto 14.

Priloženo (ustrezno obkroži):

1 (a) seznam elektorjev
(b) pravila, na podlagi katerih so bili elektorji izvoljeni
(c) zapisnik o seji občinskega sveta, na kateri so bili izvoljeni elektorji

2 (a) kandidaturo za člana državnega sveta
(b) soglasje kandidata

ŠESTA VOLILNA KOMISIJA
VOLILNA KOMISIJA VOLILNE ENOTE
NOVO MESTO

V Novem mestu, dne 24. 10. 1997

Podpis osebe, ki je prevzela listo:

M.P.

MESTNA OBČINA NOVO MESTO
**Občinski svet**

Številka: 029-165/97-12
Datum: 28.10.1997

**JP KOMUNALA D.O.O.**
**NOVO MESTO**

**ZADEVA: ODPRAVEK SKLEPA 30. SEJE OBČINSKEGA SVETA**

V prilogi Vam posredujemo sklep o soglasju za najem posojila, ki ga je odobril Ekološki sklad RS, sprejet na 30. seji Občinskega sveta Mestne občine Novo mesto dne 23.10.1997. Sklep je hkrati posredovan v soglasje občinama Šentjernej in Škocjan .

S spoštovanjem !

MESTNA OBČINA NOVO MESTO
OBČINSKI SVET
1

Sekretar
Darko Habjanič r

Odp. 28/10-97

MESTNA OBČINA NOVO MESTO
**Občinski svet**

Številka: 029-165/97-12
Datum: 28.10.1997

**OBČINA ŠENTJERNEJ**
**OBČINSKI SVET**

**ZADEVA: ODPRAVEK SKLEPA 30. SEJE OBČINSKEGA SVETA**

V prilogi Vam posredujemo gradivo in sklep o soglasju za najem posojila, ki ga je odobril Ekološki sklad RS, sprejet na 30. Seji Občinskega sveta Mestne občine Novo mesto in vas prosimo, da občinski svet Občine Šentjernej poda soglasje k sklepu.

S spoštovanjem !

MESTNA OBČINA NOVO MESTO

Sekretar
Darko Habjanič

Priloga: 2 x

Priporočeno!

Odp. 28/10-97

MESTNA OBČINA NOVO MESTO
**Občinski svet**

Številka: 029-165/97-12
Datum: 28.10.1997

**OBČINA ŠKOCJAN**
**OBČINSKI SVET**

**ZADEVA: ODPRAVEK SKLEPA 30. SEJE OBČINSKEGA SVETA**

V prilogi Vam posredujemo gradivo in sklep o soglasju za najem posojila, ki ga je odobril Ekološki sklad RS, sprejet na 30. Seji Občinskega sveta Mestne občine Novo mesto in vas prosimo, da občinski svet Občine Škocjan poda soglasje k sklepu.

S spoštovanjem !

MESTNA OBČINA NOVO MESTO
OBČINSKI SVET
1

Sekretar
Darko Habjanič
Habjanič

Priloga: 2 x

PRIPOROČENO!

Kap. 28/10-97
Habjanič

*MESTNA OBČINA NOVO MESTO*
***Občinski svet***

*Na podlagi 17. člena Statuta Mestne občine Novo mesto (Uradni list RS, št. 13/95, 37/95, 8/96, 23/96 in 68/96) ter 44. člena Poslovnika občinskega sveta je Občinski svet Mestne občine Novo mesto na 30. seji dne 23.10.1997 po razpravi o dnevnem redu*

***s p r e j e l***

***I.***

***u m i k***

***12. točke: Večnamenska mestna dvorana*** *(na predlog župana in Komisije za proučitev možnosti izgradnje večnamenske mestne dvorane na lokaciji velodroma) in*
***13. točke: Kadrovske zadeve*** *(na predlog Francija Bačarja, predsednika Komisije za mandatna vprašanja, volitve in imenovanja).*

***II.***

***s p r e m e m b o***

***vrstnega reda obravnave točk dnevnega reda 30. seje, tako da postaneta prvotni 14. in 15. točka 5. in 6. točka, prvotna 13. točka pa 7. točka dnevnega reda, ter da se ustrezno spremeni vrstni red ostalih točk dnevnega reda.***

***III.***

***naslednji, dopolnjen in spremenjen dnevni red 30. seje:***

1. ***Določitev dnevnega reda***
2. ***Pregled in potrditev zapisnika 29. seje***
3. ***Izvolitev predstavnikov v volilno telo za izvolitev člana državnega sveta***
4. ***Določitev kandidata za državni svet***
5. ***Prenos poslovnih prostorov Društvu invalidov***
6. ***Prenos stanovanja Društvu paraplegikov***
7. ***Odlok o spremembi odloka o proračunu MO Novo mesto za leto 1997***
8. ***Osnutek odloka o spremembah in dopolnitvah prostorskih sestavin dolgoročnega plana občine Novo mesto za obdobje od leta 1986 do leta 2000 in srednjeročnega družbenega plana občine Novo mesto za obdobje od leta 1986 do leta 1990, za območje Mestne občine Novo mesto (PZ za UN centralnega dela Bršljina)***
9. ***Osnutek ureditvenega načrta centralnega dela Bršljina***
10. ***Program priprave sprememb in dopolnitev prostorskih sestavin dolgoročnega plana občine Novo mesto za obdobje od leta 1986 do leta 2000 in srednjeročnega družbenega plana občine Novo mesto za obdobje od leta 1986 do leta 1990, za območje Mestne občine Novo mesto (PZ za UN romskih naselij Ruperč Vrh in Šmihel)***
11. ***Program priprave za ureditveni načrt romskega naselja Ruperč Vrh***
12. ***Program priprave za ureditveni načrt romskega naselja Šmihel***
13. ***Mnenje k predlogom za ustanovitev novih občin***
14. ***Najem kredita ekološko razvojnega sklada***

***15.Kadrovske zadeve***
***16.Razno***

*Številka: 061-30/97-12*
*Datum: 23.10.1997*

MESTNA OBČINA NOVO MESTO
OBČINSKI SVET
1

***Predsednik***
***Janez M e ž a n***

*POSREDOVANO:*

1. *Županu Mestne občine Novo mesto*
2. *Tajniku Mestne občine Novo mesto, tu*
3. *Sekretariatu za splošno-pravne zadeve, tu*
4. *Arhivu, tu*

*MESTNA OBČINA NOVO MESTO*
***Občinski svet***

*Na podlagi 17. člena Statuta Mestne občine Novo mesto (Uradni list RS, št. 13/95, 37/95, 8/96, 23/96 in 68/96) je Občinski svet Mestne občine Novo mesto na 30. seji dne 23. 10.1997*

***p o t r d i l***

***Zapisnik 29. seje Občinskega sveta Mestne občine Novo mesto z dne 2.10.1997 v predloženi vsebini in obliki.***

*Številka: 061-30/97-12*
*Datum: 23.10.1997*

MESTNA OBČINA NOVO MESTO
OBČINSKI SVET

***Predsednik***
***Janez M e ž a n***

*POSREDOVANO:*

1. *Županu Mestne občine Novo mesto*
2. *Tajniku Mestne občine Novo mesto*
3. *Sekretariatu za splošno-pravne zadeve, tu*
4. *Sekretarju občinskega sveta, tu*
5. *Arhivu, tu*

*MESTNA OBČINA NOVO MESTO*
***Občinski svet***

*Na podlagi 40. člena Zakona o državnem svetu (Uradni list RS, št. 44/92), 17. člena Statuta Mestne občine Novo mesto (Uradni list RS, št. 13/95, 37/95, 8/96, 23/96 in 68/96), 165. člena Poslovnika občinskega sveta Mestne občine ter na podlagi Pravil za izvolitev predstavnikov v volilno telo za volitve člana državnega sveta ter za določitev kandidata za člana državnega sveta je Občinski svet Mestne občine Novo mesto na 30. seji dne 23. 10.1997*

*I.*

*imenoval*

***komisijo za izvedbo volitev predstavnikov v volilno telo za volitve člana državnega sveta ter za določitev kandidata za člana državnega sveta v sestavi:***

***Janez Mežan, predsednik,***
***Ivan Žura, član,***
***Gregor Vodnik, član.***

*II.*

***Občinski svet je za overovatelja zapisnika določil***

***Jožeta Leonarda Kukca in***
***Jožefa Pršino.***

*III.*

***Občinski svet je s tajnim glasovanjem***

*izvolil*

***naslednje predstavnike lokalne skupnosti (elektorje) za volitve člana državnega sveta v volilno telo 14. volilne enote:***

1. ***Franc Bartelj, roj. 11.1.1945, Jablan 41, 8216 Mirna Peč***
2. ***Damijan Bartolj, roj. 21.10.1961, Novo mesto, Seidlova cesta 20, 8000 Novo mesto***
3. ***Jože Borse, roj. 23.5.1953, Herinja vas 28, 8222 Otočec***
4. ***Jože Derganc, roj. 7.8.1958, Češča vas 12, 8000 Novo mesto***
5. ***Boris Dular, roj. 15.9.1954, Smolenja vas 41, 8000 Novo mesto***
6. ***Miloš Dular, roj. 13.4.1964, Jurka vas 8, 8351 Straža***

7. *Leopold Kolenc, roj. 17.1.1952, Novo mesto, Lastovče 46, 8000 Novo mesto*

8. *Jože Kregar, roj. 8.12.1965, Straža, Pod Srobotnikom 31, 8351 Straža*

9. *Marjan Somrak, roj. 3.11.1947, Novo mesto, Ul.Danila Bučarja 23, 8000 Novo mesto*

10. *Anton Škerlj, roj. 3.11.1935, Novo mesto, Vrhovčeva ulica 1, 8000 Novo mesto*

11. *Alojz Turk, roj. 4.7.1962, Straža, Novomeška cesta 95, 8351 Straža*

*Številka: 068-02-34/95-12*
*Datum: 23.10.1997*

***Predsednik***
***Janez M e ž a n***

MESTNA OBČINA NOVO MESTO
OBČINSKI SVET
1

*POSREDOVANO:*

1. *Županu Mestne občine Novo mesto*
2. *Tajniku Mestne občine Novo mesto*
3. *Volilni komisiji 6. volilne enote*
4. *Sekretariatu za splošno-pravne zadeve, tu*
5. *Političnim strankam in listam, zastopanim v občinskem svetu*
6. *Sekretarju občinskega sveta, tu*
7. *Arhivu, tu*

*MESTNA OBČINA NOVO MESTO*
***Občinski svet***

*Na podlagi 41. člena Zakona o državnem svetu (Uradni list RS, št. 44/92), 17. člena Statuta Mestne občine Novo mesto (Uradni list RS, št. 13/95, 37/95, 8/96, 23/96 in 68/96), 165. člena Poslovnika občinskega sveta Mestne občine ter na podlagi Pravil za izvolitev predstavnikov v volilno telo za volitve člana državnega sveta ter za določitev kandidata za člana državnega sveta je Občinski svet Mestne občine Novo mesto na 30. seji dne 23. 10.1997 s tajnim glasovanjem*

***d o l o č i l***

***Toneta Hrovata, Novo mesto, Ulica Slavka Gruma 48, roj. 27.5.1958,***

***za kandidata za člana državnega sveta v 14. volilni enoti.***

*Številka: 068-02-34/95-12*
*Datum: 23.10.1997*

MESTNA OBČINA NOVO MESTO
OBČINSKI SVET
1

***Predsednik***
***Janez M e ž a n***

*POSREDOVANO:*

1. *Županu Mestne občine Novo mesto*
2. *Tajniku Mestne občine Novo mesto*
3. *Volilni komisiji 6. volilne enote*
4. *Tonetu Hrovatu*
5. *Sekretariatu za splošno-pravne zadeve, tu*
6. *Političnim strankam in listam, zastopanim v občinskem svetu*
7. *Sekretarju občinskega sveta, tu*
8. *Arhivu, tu*

*MESTNA OBČINA NOVO MESTO*
***Občinski svet***

*Na podlagi 17. člena Statuta Mestne občine Novo mesto (Uradni list RS, št. 13/95, 37/95, 8/96, 23/96 in 68/96) je Občinski svet Mestne občine Novo mesto na 30. seji dne 23. 10.1997 po obravnavi predloga za podaritev poslovnih prostorov Društvu invalidov sprejel naslednji*

***s k l e p***

***Mestna občina Novo mesto podari Društvu invalidov Novo mesto enosobno stanovanje št. 7 v izmeri 45,50 m² v kleti bloka v Novem mestu, Rozmanova ulica 32a, ki stoji na parc. št. 1264 vl. št. 917 k.o. Novo mesto, ki je bilo spremenjeno v poslovne prostore.***

*Številka: 466-207/96-12*
*Datum: 23.10.1997*

MESTNA OBČINA NOVO MESTO
OBČINSKI SVET
1

***Predsednik***
***Janez M e ž a n***

*POSREDOVANO:*

1. *Županu Mestne občine Novo mesto*
2. *Tajniku Mestne občine Novo mesto*
3. *Sekretariatu za splošno-pravne zadeve, tu*
4. *Sekretariatu za finance in podjetništvo, tu*
5. *Sekretariatu za varstvo okolja in urejanje prostora, tu*
6. *Društvu invalidov Novo mesto*
7. *Sekretarju občinskega sveta, tu*
8. *Arhivu, tu*

6

*MESTNA OBČINA NOVO MESTO*
***Občinski svet***

*Na podlagi 17. člena Statuta Mestne občine Novo mesto (Uradni list RS, št. 13/95, 37/95, 8/96, 23/96 in 68/96) je Občinski svet Mestne občine Novo mesto na 30. seji dne 23. 10.1997 po obravnavi predloga za podaritev stanovanja Društvu paraplegikov sprejel naslednji*

***s k l e p***

***Mestna občina Novo mesto podari Društvu paraplegikov novomeške regije, Novo mesto, Novi trg, enosobno stanovanje št. 1 v izmeri 38,80 m$^2$ v pritličju bloka v Novem mestu, Ulica Slavka Gruma 12, ki stoji na parc. št. 866/10 vl. št. 808 k.o. Šmihel pri Novo mesto.***

*Številka: 362-186/96-12*
*Datum: 23.10.1997*

MESTNA OBČINA NOVO MESTO
OBČINSKI SVET
1

***Predsednik***
***Janez M e ž a n***

*POSREDOVANO:*

1. *Županu Mestne občine Novo mesto*
2. *Tajniku Mestne občine Novo mesto*
3. *Sekretariatu za splošno-pravne zadeve, tu*
4. *Sekretariatu za finance in podjetništvo, tu*
5. *Sekretariatu za varstvo okolja in urejanje prostora, tu*
6. *Društvu paraplegikov novomeške regije, Novo mesto*
7. *Arhivu, tu*

bap. 29/10-97

*MESTNA OBČINA NOVO MESTO*
***Občinski svet***

*Na podlagi 29. člena Zakona o lokalni samoupravi (Uradni list RS, št. 72/93, 57/94 in 14/95), 45.člena Zakona o financiranju občin (Uradni list RS, št. 80/94) ter 17. člena Statuta Mestne občine Novo mesto (Uradni list RS, št. 13/95, 37/95, 8/96, 23/96 in 68/96) je Občinski svet Mestne občine Novo mesto na 30. seji dne 23. 10.1997 po razpravi o osnutku odloka o spremembi odloka o proračunu Mestne občine Novo mesto sprejel naslednje*

*I.*

***stališča, predloge in sklepe***

*1.*
*(Odbor za družbene dejavnosti)*

***Občinski svet je zadolžil občinsko upravo da, glede na številne odprte investicije, opravi pregled in analizo že začetih in nujnih investicij ter investicijskih vzdrževanj na področju družbenih dejavnosti, določi prioriteto ter program uskladi z resornimi ministrstvi. V to gradivo naj bo vključena tudi dograditev Osnovne šole Grm.***

*2.*
*(Odbor za gospodarstvo)*

*a)*

***V 3. členu osnutka Odloka o spremembi odloka o proračunu Mestne občine Novo mesto za leto 1997 se črta predlagani dodatek pete alinee, ki predlaga, da se župana pooblasti, da v okviru proračunskih sredstev spremeni namen in višino sredstev posameznim proračunskim postavkam največ do 20% vrednosti posamezne proračunske postavke.***

*b)*

***Občinski svet je zadolžil pripravljalca proračuna, da pri pripravi proračuna za leto 1998 kompenzira z rebalansom znižana sredstva za postavke: razvoj obrti in podjetništva, stanovanjska posojila, gradnja socialnih stanovanj ter pri vseh investicijah na področju šolstva.***

*3.*
*(dodatni predlog župana)*
*a)*

***V osnutku odloka o spremembi odloka o proračunu Mestne občine Novo mesto za leto 1997 se opravijo naslednje spremembe (v SIT):***

| | | |
|---|---|---|
| *7.4.5.* | *Narodni dom (nova postavka)* | *1.600.000,00* |
| *20.1.1.1.* | *Plače, prispevki delodajalca in drugi osebni prejemki* | *+ 6.528.646,00* |
| *1.4.10.* | *Ustanovitveni kapital za Mestno dvorano d.o.o.* | *- 750.000,00* |
| *2.5.2.* | *Univerza v Novem mestu* | *- 850.000,00* |
| *20.1.1.3.* | *Investicijski odhodki - GRC* | *- 6.528.646,00* |

*b)*

***Tekst 2. člena odloka se spremeni tako, da se glasi:***
***- tekoče obveznosti proračuna se povečajo za 4.928.646,00 SIT, tako da znašajo 2.260.290.336,00 SIT,***

- *investicijski odhodki proračuna se zmanjšajo za 4.928.646,00 SIT, tako da znašajo 1.051.866.714,00 SIT.*

*4.*

*Občinski svet Mestne občine Novo mesto je sprejel osnutek Odloka o spremembi odloka o proračunu Mestne občine Novo mesto za leto 1997 z upoštevanjem sprejetih predlogov in sprememb.*

*II.*

*Občinski svet z večino glasov proti ali nezadostno večino glasov*

*n i  s p r e j e l*

*1.*

*Predloga, da odlok o spremembi odloka o proračunu Mestne občine Novo mesto za leto 1997 sprejema po skrajšanem postopku.*

*2.*

*Predloga, da se pri pripravi proračuna za leto 1998 kompenzira 6 mio SIT na postavki investicijski odhodki GRC, odvzetih z osnutkom rebalansa proračuna za leto 1997.*

*3.*

*Predloga, da se v rebalans proračuna za leto 1997 uvrsti strošek sanacije vodohrama na Vrhu pri Pahi.*

*Številka: 012-61/97-12*
*Datum: 23.10.1997*

MESTNA OBČINA NOVO MESTO
OBČINSKI SVET
1

*Predsednik*
*Janez M e ž a n*

*POSREDOVANO:*

1. *Županu Mestne občine Novo mesto*
2. *Tajniku Mestne občine Novo mesto*
3. *Sekretariatu za finance in podjetništvo, tu*
4. *Sekretariatu za splošno-pravne zadeve, tu*
5. *Odboru za gospodarstvo, tu*
6. *Odboru za družbene dejavnosti, tu*
7. *Sekretarju občinskega sveta, tu*
8. *Arhivu, tu*

*MESTNA OBČINA NOVO MESTO*
***Občinski svet***

*Na podlagi 43. člena Zakona o urejanju prostora (Uradni list SRS, št. 18/84 in 15/89), prvega odstavka 2. člena Zakona o planiranju in urejanju prostora v prehodnem obdobju (Uradni list RS, št. 48/90) ter 17. člena Statuta Mestne občine Novo mesto (Uradni list RS, št. 13/95, 37/95, 8/96, 23/96 in 68/96) je Občinski svet Mestne občine Novo mesto na 30. seji dne 23. 10.1997 po razpravi o osnutku odloka o spremembah in dopolnitvah prostorskih sestavin dolgoročnega in srednjeročnega plana sprejel naslednje*

***s k l e p e***

***1.***

***Občinski svet je sprejel***

***osnutek***

***Odloka o spremembah in dopolnitvah prostorskih sestavin dolgoročnega plana Občine Novo mesto za obdobje od leta 1986 do 2000 ter srednjeročnega družbenega plana Občine Novo mesto za obdobje od leta 1986 do 1990 (za območje Mestne občine Novo mesto) zaradi programske zasnove za ureditveni načrt centralnega dela Bršljina.***

***2.***

***Sestavni del javne razprave o predloženem prostorskem dokumentu so predlogi delovnih teles občinskega sveta in predlogi, podani na seji, zato jih naj predlagatelj preuči in upošteva pri pripravi predloga:***

- ***pri predloženih osnutkih dokumentov naj pripravljalec ponovno temeljito proučiti cestno prometno ureditev in v okviru tega detajlno odgovori na vse predloge glede cestnega omrežja za območje Bršljina oziroma predstavi analize vseh predlaganih variant prometne ureditve, podanih v okviru razprave o urbanističnih zasnovah Novega mesta;***
- ***zagotoviti učinkovito prometno varnost učencev OŠ Bršljin;***
- ***zagotovi čimvišjo stopnjo kvalitete bivanjskega prostora prebivalcem na tem območju;***
- ***preveri ustreznost in sprejemljivost besedila o odstranitvi objektov;***
- ***preveri ustreznost velikosti podhodnih površin za drevesa;***
- ***organizira javno razpravo v KS Bršljin;***
- ***vse prostorske akte je potrebno usklajevati z elementi urbanističnih zasnov in ne obratno, da bi urbanistične zasnove podrejali izvršenim dejstvom parcialnih prostorskih rešitev.***

***3.***

***Občinski svet je zadolžil občinsko upravo za pospešitev izgradnje severne obvoznice.***

*Številka: 012-78/97-12*
*Datum: 23.10.1997*

MESTNA OBČINA NOVO MESTO
OBČINSKI SVET
1

***Predsednik***
***Janez M e ž a n***

*MESTNA OBČINA NOVO MESTO*
***Občinski svet***

*Na podlagi 39. člena Zakona o urejanju naselij in drugih posegov v prostor (Uradni list SRS, št. 18/84, 37/85 in 29 /86 ter Uradni list RS, št. 26/90, 18/93, 47/93, 71/93 in 44/97) ter 17. člena Statuta Mestne občine Novo mesto (Uradni list RS, št. 13/95, 37/95, 8/96, 23/96 in 68/96) je Občinski svet Mestne občine Novo mesto na 30. seji dne 23. 10.1997 po razpravi o osnutku odloka o ureditvenem načrtu centralnega dela Bršljina sprejel naslednja*

***s k l e p a***

***1.***

***Občinski svet je sprejel***

***osnutek***

***Odloka o ureditvenem načrtu centralnega dela Bršljina.***

***2.***

***Sestavni del javne razprave o predloženem ureditvenem načrtu so predlogi delovnih teles občinskega sveta in predlogi, podani na seji, zato jih naj predlagatelj preuči in upošteva pri pripravi predloga:***

- ***pri predloženih osnutkih dokumentov naj pripravljalec ponovno temeljito proučiti cestno prometno ureditev in v okviru tega detajlno odgovori na vse predloge glede cestnega omrežja za območje Bršljina oziroma predstavi analize vseh predlaganih variant prometne ureditve, podanih v okviru razprave o urbanističnih zasnovah Novega mesta;***
- ***zagotoviti učinkovito prometno varnost učencev OŠ Bršljin;***
- ***zagotovi čimvišjo stopnjo kvalitete bivanjskega prostora prebivalcem na tem območju;***
- ***preveri ustreznost in sprejemljivost besedila o odstranitvi objektov;***
- ***preveri ustreznost velikosti podhodnih površin za drevesa;***
- ***organizira javno razpravo v KS Bršljin;***
- ***vse prostorske akte je potrebno usklajevati z elementi urbanističnih zasnov in ne obratno, da bi urbanistične zasnove podrejali izvršenim dejstvom parcialnih prostorskih rešitev.***

*Številka: 012-79/97-12*
*Datum: 23.10.1997*

MESTNA OBČINA NOVO MESTO
OBČINSKI SVET
1

***Predsednik***
***Janez M e ž a n***

*POSREDOVANO:*
1. *Županu Mestne občine Novo mesto*
2. *Tajniku Mestne občine Novo mesto*
3. *Sekretariatu za varstvo okolja in urejanje prostora, tu*
4. *Sekretariatu za splošno-pravne zadeve, tu*
5. *Odboru za gospodarstvo, tu*
6. *Sekretarju občinskega sveta, tu*
7. *Arhivu, tu*

*MESTNA OBČINA NOVO MESTO*
***Občinski svet***

*Na podlagi prvega odstavka 2. člena Zakona o planiranju in urejanju prostora v prehodnem obdobju (Uradni list RS, št. 48/90) ter 17. člena Statuta Mestne občine Novo mesto (Uradni list RS, št. 13/95, 37/95, 8/96, 23/96 in 68/96) je Občinski svet Mestne občine Novo mesto na 30. seji dne 23. 10.1997 po razpravi o programu priprave sprememb in dopolnitev prostorskih sestavin dolgoročnega in srednjeročnega občinskega plana sprejel naslednje*

***s k l e p e***

***1.***

***Občinski svet je sprejel***

***program priprave***

***spremembe in dopolnitev prostorskih sestavin dolgoročnega plana Občine Novo mesto za obdobje od leta 1986 do leta 2000 in srednjeročnega družbenega plana Občine Novo mesto za obdobje od leta 1986 do leta 2990, za območje Mestne občine Novo mesto (Programska zasnova za ureditvena načrta za romska naselja Šmihel in Ruperč Vrh).***

***2.***

***Občinski svet je zadolžil predlagatelja, da prouči in upošteva pri pripravi dokumentov naslednje predloge delovnih teles in članov občinskega sveta:***

- ***v programih je potrebno opredeliti natančen obseg teh naselij in kriterije ureditvenih načrtov za posamezna območja oziroma bivalna okolja;***
- ***naselje v Šmihelu se naj uredi brez širitve;***
- ***ureditveni načrti se naj pripravijo še za ostala romska naselja v občini;***
- ***inšpekcijske službe naj preprečijo nadaljnje kršenje predpisov.***

***3.***

***Občinski svet je zadolžil občinsko upravo, da v skladu s programom dela občinskega sveta pripravi gradivo o romski problematiki za obravnavo na seji občinskega sveta.***

*Številka: 012-80/97-12*
*Datum: 23.10.1997*

MESTNA OBČINA NOVO MESTO
OBČINSKI SVET
1

***Predsednik***
***Janez M e ž a n***

*POSREDOVANO:*
1. *Županu Mestne občine Novo mesto*
2. *Tajniku Mestne občine Novo mesto*
3. *Sekretariatu za varstvo okolja in urejanje prostora, tu*
4. *Sekretariatu za splošno-pravne zadeve, tu*
5. *Sekretariatu za izobraževanje, vzgojo, zdravstvo in soc. zadeve, tu*
6. *Odboru za gospodarstvo, tu*
7. *Sekretarju občinskega sveta, tu*
8. *Arhivu, tu*

*MESTNA OBČINA NOVO MESTO*
***Občinski svet***

*Na podlagi 34. člena Zakona o urejanju naselij in drugih posegov v prostor (Uradni list SRS, št. 18/84, 37/85 in 29 /86 ter Uradni list RS, št. 26/90, 18/93, 47/93, 71/93 in 44/97) ter 17. člena Statuta Mestne občine Novo mesto (Uradni list RS, št. 13/95, 37/95, 8/96, 23/96 in 68/96) je Občinski svet Mestne občine Novo mesto na 30. seji dne 23. 10.1997 po razpravi o programu priprave zazidalnega načrta za romsko naselje Ruperč Vrh sprejel naslednja*

***s k l e p a***

***1.***

***Občinski svet je sprejel***

***program priprave***

***zazidalnega načrta za romsko naselje Ruperč Vrh.***

***2.***

***Občinski svet je zadolžil predlagatelja, da prouči in upošteva pri pripravi dokumentov naslednje predloge delovnih teles in članov občinskega sveta:***

- ***v programih je potrebno opredeliti natančen obseg teh naselij in kriterije ureditvenih načrtov za posamezna območja oziroma bivalna okolja;***
- ***ureditveni načrti se naj pripravijo še za ostala romska naselja v občini;***
- ***inšpekcijske službe naj preprečijo nadaljnje kršenje predpisov.***

*Številka: 012-82/97-12*
*Datum: 23.10.1997*

MESTNA OBČINA NOVO MESTO
OBČINSKI SVET
1

***Predsednik***
***Janez M e ž a n***

*POSREDOVANO:*
1. *Županu Mestne občine Novo mesto*
2. *Tajniku Mestne občine Novo mesto*
3. *Sekretariatu za varstvo okolja in urejanje prostora, tu*
4. *Sekretariatu za splošno-pravne zadeve, tu*
5. *Odboru za gospodarstvo, tu*
6. *Sekretarju občinskega sveta, tu*
7. *Arhivu, tu*

*MESTNA OBČINA NOVO MESTO*
***Občinski svet***

*Na podlagi 34. člena Zakona o urejanju naselij in drugih posegov v prostor (Uradni list SRS, št. 18/84, 37/85 in 29 /86 ter Uradni list RS, št. 26/90, 18/93, 47/93, 71/93 in 44/97) ter 17. člena Statuta Mestne občine Novo mesto (Uradni list RS, št. 13/95, 37/95, 8/96, 23/96 in 68/96) je Občinski svet Mestne občine Novo mesto na 30. seji dne 23. 10.1997 po razpravi o programu priprave ureditvenega načrta za romsko naselje Šmihel sprejel naslednja*

***s k l e p a***

***1.***

***Občinski svet je sprejel***

***program priprave***

***ureditvenega načrta za romsko naselje Šmihel pri Novem mestu.***

***2.***

***Občinski svet je zadolžil predlagatelja, da prouči in upošteva pri pripravi dokumentov naslednje predloge delovnih teles in članov občinskega sveta:***

- ***v programih je potrebno opredeliti natančen obseg teh naselij in kriterije ureditvenih načrtov za posamezna območja oziroma bivalna okolja;***
- ***naselje v Šmihelu se naj uredi brez širitve;***
- ***ureditveni načrti se naj pripravijo še za ostala romska naselja v občini;***
- ***inšpekcijske službe naj preprečijo nadaljnje kršenje predpisov.***

*Številka: 012-81/97-12*
*Datum: 23.10.1997*

MESTNA OBČINA NOVO MESTO
OBČINSKI SVET
1

***Predsednik***
***Janez M e ž a n***

*POSREDOVANO:*
1. *Županu Mestne občine Novo mesto*
2. *Tajniku Mestne občine Novo mesto*
3. *Sekretariatu za varstvo okolja in urejanje prostora, tu*
4. *Sekretariatu za splošno-pravne zadeve, tu*
5. *Odboru za gospodarstvo, tu*
6. *Sekretarju občinskega sveta, tu*
7. *Arhivu, tu*

OBČINA NOVO MESTO

KS DOLENJSKE TOPLICE

(naselje, krajevna skupnost, vaška skupnost, del občine)

vzorec

Številka:
Datum, 19. X. 97

POROČILO

zbora občanov KS Dolenjske Toplice o obravnavi predlogov po 6. in 8. členu zakona o postopku za ustanovitev občin ter za določitev njihovih območij (Ur.l. RS, št. 44/96).

Zbor občanov je potekal dne 19. oktobra 1997 in se ga je udeležilo 38 občanov.

Zbor občanov je na podlagi 10. člena ZPUODO obravnaval naslednji(e) predlog(e):

a) za ustanovitev občine(občin):

1.) z imenom Dolenjske Toplice in sedežem Dol. Toplicah na območju naselij glej priloga st. 1, razdelitvijo občine/izločitvijo iz občine in ustanovitvijo nove/ izločitvijo iz občine in priključitvijo k občini ....., ki ga je vložil svet krajevne skupščine

~~2.~~) z imenom ..... in sedežem .....na območju naselij .....

z razdelitvijo občine/izločitvijo iz občine in ustanovitvijo nove/izločitvijo iz občine in priključitvijo k občini .....,

ki ga je vložil .....

3.) z imenom .....in sedežem .....na območju naselij .....,

z razdelitvijo občine/izločitvijo iz občine in ustanovitvijo nove/izločitvijo iz občine in priključitvijo k občini .....,

ki ga je vložil .....

Zbor občanov je po glasovanju z ...33... glasovi za in ...0... glasovi proti, sprejel o predlogu pod točko 1) naslednje **mnenje:**

-da se ustanovi občina Dol. Toplice na področju celotne sedanje KS Dol. Toplice s sedežem v Dol. Toplicah.

Zbor občanov je po glasovanju z ..... glasovi za in ..... glasovi proti, sprejel o predlogu pod točko 2) naslednje **mnenje:**

.....

.....

Zbor občanov je po glasovanju z ..... glasovi za in ..... glasovi proti, sprejel o predlogu pod točko 3) naslednje **mnenje:**

.....

.....

b) **za spremembo območja občine:**

1) 1 - z izločitvijo naselja (naselij) .....iz naše občine ter priključitvijo k občini .....

2 - z izločitvijo naselja(naselij) .....iz naše občine ter priključitvijo k občini .....

3 - .....

.....

2)1 - s priključitvijo naselja (naselij) ..... iz občine

.....k naši občini

2 - s priključitvijo naselja (naselij) ..... iz občine

.....k naši občini

3 - .....

.....

Zbor občanov je po glasovanju z ..... glasovi za in .....

glasovi proti, sprejel o predlogu pod točko 1) 1 naslednje mnenje:

.....

.....

Zbor občanov je po glasovanju z ..... glasovi za in .....

glasovi proti, sprejel o predlogu pod točko 1)2 naslednje mnenje:

.....

.....

Zbor občanov je po glasovanju z ..... glasovi za .....

glasovi proti, sprejel o predlogu pod točko 2)1 naslednje mnenje:

.....

.....

Zbor občanov je po glasovanju z ..... glasovi za ..... glasovi proti, sprejel o predlogu pod točko 2)2 naslednje mnenje:

.....

.....

P r e d s e d u j o č i
zbora občanov

Overovatelja poročila
zbora občanov

.....

.....

KRAJEVNA SKUPNOST
DOLENJSKE TOPLICE

Priloga št. 1

SEZNAM NASELIJ V KRAJEVNI SKUPNOSTI DOLENJSKE TOPLICE

1. Bušinec
2. Cerovec
3. Dobindol
4. Dolenje Gradišče
5. Dolenje Polje
6. Dolenje Sušice
7. Dolenjske Toplice
8. Drenje
9. Gabrje pri Soteski
10. Gorenje Gradišče
11. Gorenje Polje
12. Gorenje Sušice
13. Kočevske Poljane
14. Loška vas
15. Mali Rigelj
16. Meniška vas
17. Nova Gora
18. Občice
19. Obrh
20. Podhosta
21. Podstenice
22. Podturn pri Dol. Toplicah
23. Sela pri Dol.Toplicah
24. Selišče
25. Soteska
26. Stare Žage
27. Suhor pri Dol. Toplicah
28. Veliki Rigelj
29. Verdun pri Uršnih selih

KRAJEVNA SKUPNOST
DOLENJSKE TOPLICE

Priloga št. 1

SEZNAM NASELIJ V KRAJEVNI SKUPNOSTI DOLENJSKE TOPLICE

1. Bušinec
2. Cerovec
3. Dobindol
4. Dolenje Gradišče
5. Dolenje Polje
6. Dolenje Sušice
7. Dolenjske Toplice
8. Drenje
9. Gabrje pri Soteski
10. Gorenje Gradišče
11. Gorenje Polje
12. Gorenje Sušice
13. Kočevske Poljane
14. Loška vas
15. Mali Rigelj
16. Meniška vas
17. Nova Gora
18. Občice
19. Obrh
20. Podhosta
21. Podstenice
22. Podturn pri Dol. Toplicah
23. Sela pri Dol.Toplicah
24. Selišče
25. Soteska
26. Stare Žage
27. Suhor pri Dol. Toplicah
28. Veliki Rigelj
29. Verdun pri Uršnih selih

OSNUTEK

# STATUT

## KRAJEVNE SKUPNOSTI

## DOLENJSKE TOPLICE

# STATUT KRAJEVNE SKUPNOSTI DOLENJSKE TOPLICE

Kazalo:


I. Splošne določbe ..... 3

II. Naloge krajevne skupnosti ..... 4

III. Organi krajevne skupnosti ..... 5
1. Volitve sveta krajevne skupnosti ..... 5
2. Pristojnosti sveta krajevne skupnosti ..... 7
3. Konstituiranje sveta in mandat članov sveta KS ..... 8
4. Pravice in dolžnosti članov sveta KS ..... 9
5. Predsednik in podpredsednik sveta KS ..... 10
6. Seje sveta KS ..... 11
7. Delovna telesa sveta KS ..... 12
8. Strokovna opravila za potrebe KS ..... 12
9. Zapisnik seje sveta KS ..... 12
10. Nadzorni odbor ..... 12
11. Premoženje in financiranje krajevne skupnosti ..... 13

IV. Akti krajevne skupnosti ..... 15

V. Neposredne oblike odločanja občanov ..... 16

VI. Prehodne in končne določbe ..... 17

Na podlagi 8. člena Statuta Mestne občine Novo mesto, Ur.l. RS št. 13/95, 37/95, 8/96, 68/96, je svet krajevne skupnosti _____, na seji dne _____

# STATUT
## KRAJEVNE SKUPNOSTI DOLENJSKE TOPLICE

## I. SPLOŠNE DOLOČBE

1. člen

Krajevna skupnost Dolenjske Toplice je kot ožji del Mestne občine samoupravna skupnost občanov, organiziranih na območju naselij:
Dol.Toplice, Gor.in Dol.Gradišče, Dol.Sušice, Selišče, Bušinec, Vel.Rigelj, Gor. Sušice, Verdun, Hrib, Dobindol, Sela, Podturn, Koč.Poljane, Občice, Mali Rigelj, Stare Žage, Obrh, Suhor, Podhosta, Meniška vas, Loška vas, Soteska, Gor.in Dol.Polje

V skladu z zakonom, statutom Mestne občine Novo mesto in tem statutom zadovoljujejo občani v krajevni skupnosti določene skupne potrebe ter izvajajo naloge, ki jih je krajevni skupnosti poverila občina.

2. člen

Krajevna skupnost je pravna oseba.

Krajevna skupnost razpolaga s sredstvi, ki so njena last, sredstvi, ki so jih v krajevni skupnosti združili občani, sredstvi dodeljenimi iz občinskega proračuna za izvajanje dogovorjenih nalog ter sredstvi ustvarjenimi z lastno dejavnostjo.

3. člen

Krajevna skupnost nastopa v pravnem prometu s sredstvi, s katerimi razpolaga. Pri razpolaganju s temi sredstvi nastopa krajevna skupnost v pravnem prometu v svojem imenu in za svoj račun.

4. člen

Krajevna skupnost ima svoj krajevni praznik 24.maja. Krajevna skupnost podeljuje svojim zaslužnim občanom priznanja in plakete.

Svet krajevne skupnosti s sklepom določi krajevni praznik ter priznanja in plakete krajevne skupnosti, po predhodno sprejetem pravilniku o priznanjih in plaketah.

Krajevna skupnost ima žig, ki je okrogle oblike premera 35 mm. Žig ima ob zunanjem robu napis: Mestna občina Novo mesto, pod tem pa Krajevna skupnost Dol. Toplice. V sredini je grb Mestne občine Novo mesto.

5. člen

Krajevna skupnost v okviru pooblastil določenih v statutu Mestne občine Novo mesto samostojno ureja in opravlja svoje naloge in opravlja naloge, ki jih nanjo prenese občina.

6. člen

Zaradi zadovoljevanja določenih skupnih potreb se lahko krajevne skupnosti na območju občine povezujejo med seboj v različne oblike interesnega združevanja in sodelovanja.

Krajevna skupnost sodeluje tudi z drugimi KS in lahko v ta namen tudi združuje sredstva za opravljanje skupnih zadev.

## II. NALOGE KRAJEVNE SKUPNOSTI

7. člen

Krajevna skupnost samostojno opravlja naloge, ki jih določa ta statut Mestne občine Novo mesto in ta statut.

V krajevni skupnosti se za zadovoljevanje potreb svojih prebivalcev opravljajo zlasti naslednje naloge:

- obravnavajo vsa vprašanja pomembna za delo in življenje krajevne skupnosti ter oblikujejo stališča, pobude in vprašanja v zvezi s tem;
- obravnavajo vprašanja iz občinske pristojnosti ter dajejo k tem vprašanjem mnenja, stališča in pobude;
- dajejo mnenja k posameznim odločitvam občinskega sveta, če tako določa zakon ali statut občine;
- sprejemajo statut krajevne skupnosti in druge splošne akte KS;
- obravnavajo občinski proračun in zaključni račun proračuna občine;
- obravnavajo in sprejemajo finančni načrt in zaključni račun KS;

- odločajo o porabi sredstev krajevne skupnosti;
- razpišejo referendum o posameznih vprašanjih iz svoje pristojnosti;
- razpišejo referendum o samoprispevku občanov in odločajo o uvedbi samoprispevka;
- dajejo pobude in predloge za sprejem odlokov in drugih splošnih aktov občine;
- sklicujejo zbore občanov za obravnavo določenih skupnih vprašanj;
- opravljajo druge naloge, ki jih na KS prenesejo organi občine, skupaj z ustreznimi sredstvi za njihovo opravljanje;
- upravljajo s svojim premoženjem;
- sodelujejo pri upravljanju lokalne javne službe;
- gradijo, vzdržujejo in urejajo krajevne javne poti in ceste;
- lahko organizirajo in urejajo pokopališko in potebno službo;
- zagotavljajo izvensodno poravnavo sporov.

## III.ORGANI KRAJEVNE SKUPNOSTI

8. člen

Organ odločanja o vseh zadevah v okviru nalog krajevne skupnosti je svet krajevne skupnosti.

Svet krajevne skupnosti šteje 15 članov.

9. člen

Kot stalni organ, ki ga imenuje svet KS, je v krajevni skupnosti nadzorni odbor, svet KS pa izvoli tudi podpredsednika in tajnika sveta KS.

Za uresničevanje posameznih nalog lahko svet krajevne skupnosti imenuje delovna telesa - komisije.

I. Volitve sveta krajevne skupnosti

10. člen

Za volitve sveta KS se smiselno uporabljajo določbe zakona o lokalnih volitvah, ki veljajo za večinske volitve v občinski svet.

Svet krajevne skupnosti izvolijo občani krajevne skupnosti - to je volilci s stalnim prebivališčem v krajevni skupnosti - na podlagi enake volilne pravice s tajnim glasovanjem.

11. člen

V skladu z zakonom, statutom Mestne občine Novo mesto in tem statutom so volitve sveta KS redne (opravijo se vsako četrto leto), predčasne (opravijo se, če se svet KS razpusti pred potekom štiriletne mandatne dobe) in nadomestne.

Redne volitve v svet KS se opravijo istočasno kot redne volitve v občinski svet.

12. člen

Za volitve sveta KS se v krajevni skupnosti določijo volilne enote tako, da je zagotovljena zastopanost posameznih naselij oziroma delov krajevne skupnosti. V krajevni skupnosti se oblikujejo naslednje volilne enote in določi naslednje število članov sveta iz posamezne volilne enote:

V volilni enoti, ki obsega naselja: Dolenjske Toplice, Gor. in Dol. Gradišče, se v svet krajevne skupnosti izvolijo 3 člani.

V volilni enoti, ki obsega naselja: Verdun, Bušinec, Gor. in Dol. Sušice, Selišče, Dobindol, Vel. Rigelj, Hrib, se v svet krajevne skupnosti izvolijo 4 člani.

V volilni enoti, ki obsega naselja: Podturn, Sela, Kočevske Poljane, Občice, Stare Žage, Mali Rigelj, se v svet krajevne skupnosti izvolijo 3 člani.

V volilni enoti, ki obsega naselja: Obrh, Suhor, Podhosta, Meniška vas, Loška vas, se v svet krajevne skupnosti izvolijo 3 člani.

V volilni enoti, ki obsega naselja Soteska, Gor. in Dol. Polje, se v svet krajevne skupnosti izvoli 2 člana

V volilni enoti, ki obsega naselja _____
_____, se v svet krajevne skupnosti izvoli ___ član.

V volilni enoti ki obsega naselja: _____
_____, se v svet krajevne skupnosti izvoli ___ član.

13. člen

Volitve v svet krajevne skupnosti razpiše (v predpisanih rokih in na predpisan način) župan občine, izvajata pa jih občinska volilna komisija in volilna komisija krajevne skupnosti.

Volilno komisijo krajevne skupnosti imenuje svet krajevne skupnosti. Volilno komisijo krajevne skupnosti sestavlja predsednik in dva člana ter njihovi namestniki, ki se imenujejo izmed volilcev s stalnim prebivališčem v krajevni skupnosti Dol. Toplice.

Podrobnejše določbe za volitve članov sveta KS določata Zakon o lokalnih volitvah (Uradni list RS, št. 72/93, 7/94, 33/94 in 70/95) in Odlok o določitvi volilnih enot in števila članov svetov KS za volitve v svete teh skupnosti na območju Mestne občine Novo mesto (Uradni list RS, št. 5/96).

## 2. Pristojnosti sveta krajevne skupnosti

14. člen

Svet krajevne skupnosti ima naslednje pristojnosti:

- sprejema statut krajevne skupnosti,
- sprejema poslovnik o delu sveta in druge akte krajevne skupnosti,
- sprejema finančni načrt in zaključni račun KS,
- razpisuje referendum o posameznih vprašanjih iz občinske pristojnosti, ki neposredno prizadevajo interese občanov KS,
- razpisuje referendum za uvedbo samoprispevka in odloča o uvedbi samoprispevka;
- obravnava vprašanja, ki so pomembna za delo KS ter oblikuje stališča do teh vprašanj;
- v primerih, ko je tako določeno s statutom občine daje mnenje občinskemu svetu, če ta odloča o zadevah, ki zadevajo interese prebivalcev krajevne skupnosti,
- imenuje komisije, odbore in druga delovna telesa sveta KS,
- voli predsednika in podpredsednika sveta KS,
- imenuje nadzorni odbor KS,
- imenuje volilno komisijo,
- sprejema posamične odločitve v zvezi z izvajanjem finančnega načrta in

- razpolaganjem s sredstvi KS,
- odloča o zadolževanju KS,
- odloča o sklepanju pogodb in drugih pravnih poslov KS,
- odloča o vseh drugih vprašanjih iz pristojnosti KS.

## 3. Konstituiranje sveta in mandat članov sveta KS

15. člen

Predsednika in podpredsednika sveta izvolijo člani sveta izmed sebe. Postopek kandidiranja in volitev uredi poslovnik sveta Krajevne skupnosti.

16. člen

Prvo sejo sveta KS skliče dotedanji (prejšnji) predsednik sveta KS najkasneje 20 dni po izvolitvi članov sveta KS. Ce seja ni sklicana v navedenem roku, jo skliče predsednik volilne komisije. Svet KS na prvi seji obravnava poročilo volilne komisije in verificira mandate članov sveta KS.

17. člen

Do izvolitve predsednika sveta KS in podpredsednika sveta KS vodi prvo sejo najstarejši član sveta KS.

18. člen

Na prvi seji izvoli svet KS izmed članov sveta predsednika sveta KS. Predsednik sveta KS se izvoli z večino glasov vseh članov sveta. Če pri prvem glasovanju noben kandidat ne dobi zahtevane večine, se glasovanje ponovi. Pri ponovnem glasovanju se glasuje o dveh kandidatih, ki sta dobila največ glasov.

Podpredsednika sveta KS izvoli svet KS na predlog predsednika.

19. člen

Predsednik sveta KS in podpredsednik sveta KS se volita izmed članov sveta KS za mandatno dobo sveta KS z večino glasov vseh članov sveta KS.

Razrešitev predsednika sveta KS, lahko predlaga najmanj četrtina članov sveta KS.

Predsednik je razrešen, če za predlog razrešitve glasuje več kot polovica vseh članov sveta KS.

20. člen

Predsedniku in članom sveta KS preneha mandat s pretekom časa, za katerega so bili izvoljeni.

21. člen

Vsak član sveta KS lahko pred potekom mandata odstopi. Odstopna izjava mora biti podana v pisni obliki in posredovana predsedniku sveta KS.
Predsednik sveta KS je dolžan v roku 15 dni sklicati sejo sveta KS in o tem sprejeti ugotovitveni sklep ter ga posredovati predsedniku volilne komisije.

22. člen

Predsednik in člani sveta KS lahko pred potekom mandatne dobe odstopijo. Odstopna izjava mora biti podana v pisni obliki. Svet KS ob obravnavi odstopne izjave in sprejetju ugotovitvenega sklepa opravi tudi volitve novega predsednika sveta KS.

Za odstop podpredsednika sveta KS se smiselno uporabljajo določila, ki veljajo za odstop predsednika sveta KS. Če predsednik ali podpredsednik odstopita kot člana sveta, se najprej izvede postopek po 21. členu tega statuta, nato pa se izvolita novi predsednik in podpredsednik sveta KS.

## 4. Pravice in dolžnosti članov sveta KS

23. člen

Člani sveta KS imajo pravice in dolžnosti določene z zakonom, statutom občine, tem statutom in drugimi akti KS.

24. člen

Člani sveta imajo pravico in dolžnost udeleževati se sej sveta in uresničevati sprejete odločitve sveta KS.

25. člen

Člani sveta KS imajo pravico dajati pobude predsedniku sveta KS, delovnim telesom sveta KS in zahtevati odgovore na svoja vprašanja in pobude.

26. člen

Član sveta lahko zahteva, da se posamezno vprašanje oz. pobuda uvrsti na dnevni red seje in se o njem izvede razprava.

27. člen

Kadar svet KS obravnava vprašanja iz občinske pristojnosti lahko člani sveta dajejo pobude in vprašanja, ki se nanašajo na delo občinskega sveta, občinske uprave in župana.

Ta vprašanja in pobude mora predsednik sveta KS takoj po seji sveta KS posredovati pristojnim organom občine in zahtevati odgovor nanje.

28. člen

Posamezni član sveta KS lahko zahteva sklic zbora občanov za obravnavo kakšnega vprašanja, ki ga obravnava svet KS. O takšni pobudi odloči svet KS z večino glasov vseh članov sveta KS.

## 5. Predsednik in podpredsednik sveta KS

29. člen

Predsednik sveta krajevne skupnosti:

- zastopa in predstavlja KS,
- sklicuje in vodi seje sveta KS,
- skrbi, da so pravočasno pripravljeni materiali za obravnavo in odločanje na seji sveta KS ter za nemoteno delo sveta KS,
- podpisuje akte in sklepe, ki jih sprejema svet KS,
- skrbi za sodelovanje in usklajevanje dela z občinskim svetom, občinsko upravo in županom,
- opravlja druge naloge, ki mu jih določi svet KS,

- daje pobudo za obravnavo posameznih vprašanj na sejah sveta in skrbi za usklajevanje dela sveta,
- skrbi za izvajanje poslovnika sveta.

30. člen

Podpredsednik sveta KS pomaga predsedniku pri njegovem delu, ga nadomešča v času odsotnosti in v primeru zadržanosti in po njegovem pooblastilu opravlja posamezne zadeve iz njegovega delovnega področja.

31. člen

Če nastopijo razlogi, zaradi katerih predsednik sveta KS ne more opravljati svoje funkcije, opravlja naloge predsednika podpredsednik sveta KS. Če tudi podpredsednik sveta KS ne more opravljati nalog predsednika, prevzame naloge predsednika najstarejši član sveta KS.

## 6. Seje sveta KS

32. člen

Svet KS veljavno sklepa, če je na seji navzoča večina članov sveta KS. Svet KS sprejema odločitve z večino navzočih članov, če s tem statutom za posamezne odločitve in drugače določeno.

33. člen

Glasovanje na seji sveta je javno.

Tajno se na seji sveta glasuje le takrat, kadar tako odloči s sklepom večina članov sveta KS.

34. člen

Svet KS se sestaja na sejah, ki jih sklicuje predsednik sveta KS na lastno pobudo, predsednik pa mora sklicati sejo, če to zahtevajo najmanj trije člani sveta, nadzorni odbor, občinski svet ali župan. Če predsednik sveta KS ne skliče seje v 15 dneh potem, ko je prejel pisno zahtevo upravičenega predlagatelja, jo lahko skliče tisti, ki je sklic zahteval. Dnevni red seje sveta KS predlaga predsednik, lahko pa ga predlaga tudi tisti, ki je upravičen predlagatelj sklica seje sveta KS.

Vabilo za sejo sveta KS se lahko pošlje tudi županu občine. V dogovoru z županom občine se skliče seja sveta KS, kadar je potrebno, da so na seji prisotni župan ali drugi predstavniki občine.

35. člen

Seje sveta KS so javne.

## 7. Delovna telesa sveta KS

36. člen

Za obravnavo posameznih vprašanj, za pripravo predlogov gradiv za razjasnitev določenih spornih vprašanj in za opravljanje drugih nalog in proučevanje posameznih vprašanj lahko imenuje svet KS komisije kot svoja delovna telesa.
V sklepu o imenovanju komisije se določi njena sestava in naloge. V vsako komisijo se imenuje najmanj en član sveta KS, ki tudi vodi delo komisije.

## 8. Strokovna opravila za potrebe KS

37. člen

Strokovno tehnične naloge za potrebe sveta KS in njegovih delovnih teles ter za izvajanje drugih nalog KS opravlja tajnik sveta KS po pooblastilu predsednika sveta KS ter v sodelovanju z občinsko upravo.

## 9. Zapisnik seje sveta KS

38. člen

O delu na seji sveta se piše skrajšani zapisnik. Skrajšani zapisnik obsega podatke o udeležbi na seji, glavne podatke o delu na seji, zlasti pa podatke o predlogih, o katerih seje razpravljalo z imeni razpravljalcev, navedbo na seji sprejetih sklepov in izidov glasovanja o posameznih zadevah.
Za pripravo zapisnika skrbi tajnik KS.

Skrajšani zapisnik potrdi svet KS na prvi prihodnji seji, podpišeta pa ga predsednik KS in tajnik KS.

## 10. Nadzorni odbor

39. člen

Nadzorni odbor KS sestavljajo predsednik in 4 člani (varianta: 2 člana).

Nadzorni odbor imenuje svet KS izmed občanov. Predsednik in člani nadzornega odbora ne morejo biti člani sveta KS.

40. člen

**Nadzorni odbor:**

- opravlja nadzor nad razpolaganjem s premoženjem KS,
- nadzoruje zakonitost, namenskost in smotrnost porabe sredstev KS,
- nadzoruje finančno poslovanje KS.

41. člen

Nadzorni odbor se sestaja na sejah, ki jih sklicuje predsednik.

Nadzorni odbor najmanj dvakrat letno obravnava finančno poslovanje KS in o svojih ugotovitvah poroča svetu KS in pristojnemu organu občine. Nadzorni odbor obvezno obravnava zaključni račun KS.
Nadzorni odbor sprejema sklepe in stališča z večino glasov prisotnih članov.

## 11. Premoženje in financiranje krajevne skupnosti

42. člen

Premoženje krajevne skupnosti sestavljajo premične in nepremične stvari v lasti KS, denama sredstva in pravice.
O pridobitvi in odtujitvi premičnega in nepremičnega premoženja odloča svet KS z 2/3 večino glasov vseh članov sveta KS.

43. člen

Krajevna skupnost pridobiva prihodke iz lastnih virov, občinskega proračuna za določene namene.

44. člen

**Lastni viri prihodkov KS so:**

- sredstva zbrana s samoprispevki občanov;
- sredstva, ki jih občani združujejo v KS za določene namene; dotacije, darila, volila;

- sredstva ustvarjena z dejavnostjo KS.
- drugi prihodki.

Viri občinskega proračuna:

- sredstva vsakoletnega proračuna.

45. člen

Prihodki in izdatki za posamezne namene se razporedijo s finančnim načrtom KS.

46. člen

Sredstva KS se smejo uporabiti le za namene določene s finančnim načrtom. Za izvrševanje finančnega načrta je odgovoren predsednik sveta KS.

47. člen

Finančni načrt KS sprejme svet KS, sprejme pa se potem, ko je že sprejet občinski proračun.

Po preteku leta, za katerega je bil sprejet finančni načrt KS, sprejme svet KS zaključni račun za preteklo leto. V zaključnem računu se izkažejo predvideni in doseženi prihodki ter predvideni in doseženi odhodki.

48. člen

Krajevna skupnost se sme zadolžiti le za financiranje investicij v infrastrukturne objekte in naprave. O zadolžitvi KS odloča svet KS ob soglasju občinskega sveta Mestne občine Novo mesto.

49. člen

Finančno poslovanje KS in knjigovodska evidenca za KS se vodi v skladu z zakonskimi predpisi tega statuta in odločitvami sveta KS.

50. člen

Nadzor nad finančnimi sredstvi, ki so bila dodeljena KS iz občinskega proračuna, opravi Nadzorni odbor Mestne občine Novo mesto.

O svojih ugotovitvah poroča Občinskemu svetu.

## IV. AKTI KRAJEVNE SKUPNOSTI

51. člen

Svet krajevne skupnosti sprejema naslednje akte:

- statut KS,
- poslovnik o delu sveta KS,
- finančni načrt,
- zaključni račun,
- pravilnike,
- sklepe.

52. člen

Statut KS je temeljni akt KS, ki določa organizacijo in delovanje KS, oblikovanje in pristojnosti organov KS, sodelovanje občanov pri sprejemanju odločitev in druga vprašanja pomembna za delo KS.

Statut KS sprejme svet KS z dvotretjinsko večino glasov vseh članov sveta KS.

53. člen

Za uresničevanje pravic in dolžnosti članov sveta KS oz. za delo sveta KS, se smiselno uporablja poslovnik občinskega sveta. Na seje občinskega sveta se vabijo tudi člani občinskega sveta, ki imajo možnost razprave, ne pa pravico glasovanja.

54. člen

S finančnim načrtom se razporedijo vsi prihodki in izdatki za posamezne namene porabe v KS.

55. člen

Z zaključnim računom se izkazujejo predvideni in doseženi prihodki ter predvideni in doseženi odhodki sredstev KS.

56. člen

S pravilnikom KS ureja notranjo organizacijo in način finančno materialnega in knjigovodskega poslovanja. S pravilnikom se morajo urejati tudi priznanja in nagrade KS.

57. člen

S sklepom svet KS razpiše in uvede samoprispevek na osnovi predhodno izvedenega referenduma.

S sklepi svet KS ustanavlja delovna telesa, določa njihovo delovno področje ter voli in imenuje člane delovnih teles.
S sklepom svet odloča tudi o postopkovnih vprašanjih in odloča o posameznih vprašanjih iz svoje pristojnosti.

## V. NEPOSREDNE OBLIKE ODLOČANJA OBČANOV

58. člen

Neposredni obliki odločanja občanov v KS sta zbor občanov in referendum.

59. člen

Zbor občanov sestavljajo polnoletni občani, ki imajo stalno prebivališče na območju KS.

Zbor občanov se lahko skliče za celotno območje KS ali za njen del. Zbor občanov skliče predsednik na lastno pobudo, na zahtevo sveta KS, nadzornega odbora ali na zahtevo najmanj 5 % volilcev v KS.

Če predsednik zbora občanov ne skliče v 15 dneh po prejemu pisnega zahtevka upravičenega predlagatelja, ga lahko skliče tisti, ki je sklic zahteval.

60. člen

Občani na zboru občanov:

- razpravljajo o problematiki v KS,
- razpravljajo o delu sveta KS,
- dajejo mnenja in predloge glede usmeritve posameznih vprašanj v KS,
- razpravljajo o delu organov občine in oblikujejo svoja stališča do teh vprašanj,
- obravnavajo druga vprašanja pomembna za življenje in delo v KS.

61. člen

Zbor občanov vodi tričlansko delovno predsedstvo (predsednik in dva člana), ki se izvoli na začetku zbora.

O delu zbora občanov se piše skrajšani zapisnik, ki ga potrdita dva overitelja zapisnika, zapisnikar in predsednik delovnega predsedstva.

62. člen

Svet KS lahko o svoji odločitvi (aktu) razpiše referendum.

Svet mora razpisati referendum o sklepu s katerim se določa samoprispevek občanov. Svet mora razpisati referendum tudi, če tako zahteva najmanj 10% volilcev v KS.

Pravico glasovati na referendumu imajo vsi občani, ki imajo volilno pravico. Odločitev je na referendumu sprejeta, če zanjo glasuje večina volilcev, ki so glasovali.

## VI. PREHODNE IN KONČNE DOLOČBE

63. člen

Krajevna skupnost objavlja akte s katerimi se posega v pravice in obveznosti občanov v KS in druge akte na krajevno običajen način.

64. člen

Število čianov sveta krajevne skupnosti in volilne enote za prve volitve v svet krajevne skupnosti v letu 1996 je bilo določeno z odlokom občinskega sveta, (oziroma s sklepom Sveta krajevne skupnosti).
Mandatna doba sveta KS, izvoljenega na prvih volitvah traja do naslednjih rednih volitev občinskega sveta.

65. člen

Pred objavo tega statuta mora podati soglasje k statutu občinski svet Mestne občine Novo mesto.

66. člen

Ta statut začne veljati petnajsti dan po objavi.

Številka:
Datum:

Predsednik sveta KS

Zvone NOVINA

*OSNUTEK*

Na podlagi 8. člena Statuta Mestne občine Novo mesto (Uradni list RS, št. 13/95, 37/95, 8/96 in 68/96) je svet krajevne skupnosti _____ na svoji seji dne _____ sprejel

# POSLOVNIK

# SVETA KRAJEVNE SKUPNOSTI DOLENJSKE TOPLICE

## 1. SPLOŠNE DOLOČBE

### 1. člen

S tem poslovnikom se ureja delo in organizacija sveta krajevne skupnosti Dol.Toplice (v nadaljnjem besedilu: sveta), njegovih organov in delovnih teles ter uresničevanje pravic in dolžnosti članov sveta.

Vsak organ in delovno telo lahko sprejme svoj poslovnik, ki določa pravila za delo in organizacijo.

### 2. člen

Delo sveta krajevne skupnosti, njegovih organov in teles je javno.

Javnost se lahko izključi, če svet, njegovi organi ali delovna telesa ugotovijo, da gre za seje, dokumente ali gradiva zaupne narave.

### 3. člen

Svet krajevne skupnosti predstavlja predsednik, v odsotnosti pa podpredsednik krajevne skupnosti.

### 4. člen

Svet krajevne skupnosti ima svoj pečat. Pečat je okrogle oblike, premera 35 mm in ima v sredini ~~grb Novega mesta~~ Dol. Toplice, okrog grba pa napis: Mestna občina Novo mesto, Krajevna skupnost _____ - svet krajevne skupnosti.

Predsednik sveta krajevne skupnosti določi način uporabe in način hrambe pečata.

## 2. KONSTITUIRANJE SVETA

### 5. člen

Svet krajevne skupnosti se konstituira na svoji prvi seji, na kateri je potrjenih več kot polovica mandatov članov sveta.

Prvo sejo novoizvoljenega sveta skliče predsednik prejšnjega sveta najkasneje 20 dni po njegovi izvolitvi.

Do izvolitve predsednika sveta vodi prvo sejo najstarejši član sveta.

Predsedujoči ugotovi sklepčnost sveta in posreduje predlog dnevnega reda.

6. člen

Predsednika in podpredsednika sveta izvolijo člani sveta izmed sebe. Volitve so javne. Kandidate za predsednika in podpredsednika sveta lahko predlaga skupina najmanj treh navzočih in podpisanih članov sveta.

Predlog mora vsebovati naziv predlagatelja, osebne podatke predlaganega kandidata (ime, priimek, rojstni podatki, poklic, stalno bivališče, zaposlitev), navedbo funkcije, za katero se vlaga kandidatura. Predlogu mora biti priloženo tudi pismeno soglasje kandidata, da je pripravljen sprejeti kandidaturo ter kratka obrazložitev.

Izvoljen je tisti kandidat, ki dobi večino glasov vseh članov sveta. V kolikor nobeden od predlaganih kandidatov v prvem krogu glasovanja ne dobi potrebne večine, se izvede drugi krog volitev. V drugem krogu glasovanja sodelujeta kandidata, ki sta dobila največ glasov v prvem krogu glasovanja. Izvoljen je kandidat, ki dobi večje število glasov članov sveta, ki so glasovali.

Predsednik in podpredsednik sveta sta lahko razrešena po enakem postopku kot sta bila imenovana.

7. člen

Na svoji prvi seji svet imenuje volilno komisijo.

Komisija ima predsednika in 4 člane.

Volitve komisije so javne.

Kandidate za predsednika in člane komisije lahko pismeno predlaga skupina najmanj treh navzočih in podpisanih članov sveta.

8. člen

Svet krajevne skupnosti na predlog predlgateljev iz 6. člena imenuje komisijo za statut krajevne skupnosti in poslovnik sveta krajevne skupnosti.

Ta komisija ima predsednika in 2 člana.

## 3. PRAVICE IN DOLŽNOSTI ČLANOV SVETA

9. člen

Član sveta ima pravico in dolžnosti udeleževati se sej sveta, organov in delovnih teles, v katera je izvoljen in sodelovati pri njihovem delu in odločanju.

Član sveta ima pravico udeleževati se sej organov in drugih delovnih teles sveta, čeprav ni njihov član in sodelovati pri delu organov sveta krajevne skupnosti, vendar nima pravice odločati.

10. člen

Član sveta ima pravico zahtevati od krajevnih organov obvestila in pojasnila, ki so mu potrebna v zvezi z delom v svetu.

11. člen

Član sveta ima naslednje pravice in dolžnosti:

- predlagati obravnavanje vprašanj z delovnega področja sveta,
- predlagati uvrstitev določenih zadev v delovne programe in dnevne rede sej sveta,
- predlagati obravnavanje vprašanj, ki se nanašajo na delo sveta in na izvrševanje pravnih aktov,
- voliti in biti voljen v organe sveta in organe, ki jih voli svet,
- skupaj z drugimi člani sveta, katerih število je določeno s tem poslovnikom, predlagati kandidate za organe in delovna telesa sveta in druge kandidate, ki jih imenuje svet v skladu s statutom krajevne skupnosti in tem poslovnikom.

Člani sveta uveljavljajo pravice iz tega člena neposredno na seji sveta ali pismeno med sejama sveta.

12. člen

Za vse zadeve in vsa vprašanja, ki niso opredeljena v tem poslovniku se smiselno uporablja poslovnik občinskega sveta Mestne občine Novo mesto.

13. člen

Svet krajevne skupnosti se voli za štiri leta.

## 4. JAVNOST DELA

14. člen

Delo sveta krajevne skupnosti je javno, prav tako njenih organov. Svet krajevne skupnosti obvešča javnost o svojem delu in delu njenih organov ter delovnih teles s posredovanjem gradiv sredstvom javnega obveščanja.

Svet in delovna telesa lahko sklenejo, da se izda uradno poročilo za sredstva javnega obveščanja.

Če besedilo uradnega poročila ni bilo določeno na seji sveta ali delovnih teles, ga določi predsedujoči seje.

15. člen

Člani sveta morajo biti pravočasno obveščeni o zadevah, ki jih bo obravnaval svet, njegovi organi in delovna telesa.

16. člen

Politične stranke, zastopane v svetu, morajo biti pravočasno obveščene o zadevah, ki jih bo obravnaval svet in njegova delovna telesa.

17. člen

Članom sveta so dostopna vsa gradiva zaupne narave, pri tem pa mora član biti opozorjen na pravilno ravnanje s takim gradivom in na posledice zlorabe podatkov oziroma kršenja uradne tajnosti posameznih gradiv in drugih podatkov.

18. člen

Gradiva za seje sveta se posreduje:

- vsem članom sveta,
- pripravljalcem gradiva,
- vodstvom političnih strank,

- sredstvom javnega obveščanja.

To ne velja za gradiva, ki so zaupne narave, uradna ali državna tajnost.

## 5. URADNA TAJNOST

### 19. člen

Če svet obravnava gradivo, ki ima značaj uradne ali državne tajnosti, odredi predsednik sveta način ravnanja s tem gradivom v skladu s posebnimi predpisi.
Za uradno tajnost se šteje tudi gradivo, ki ga občinski ali državni organ oziroma predlagatelj pošlje svetu in je označeno kot uradna tajnost. Prav tako se štejejo za uradno tajnost tudi podatki, s katerimi je član sveta seznanjen na seji sveta ali delovnega telesa v zvezi z zadevo, ki se na tej seji obravnava kot tajno gradivo brez navzočnosti javnosti. Član sveta je dolžan varovati državno ali uradno tajnost.

## 6. PRAVICE ČLANOV SVETA IN NJEGOVIH ORGANOV DO POVRAČIL IN NADOMESTI.

### 20. člen

Pravice članov sveta do povračil stroškov za delo v svetu zagotavlja krajevna skupnost na podlagi posebnega sklepa.

## 7. PRENEHANJE MANDATA

### 21. člen

Članom sveta preneha mandat v primerih:
- če izgubi volilno pravico,
- če postane trajno nezmožen za opravljanje funkcije,
- če je s pravnomočno sodbo obsojen na nepogojno kazen zapora, daljšo od šest mesecev,
- če v treh mesecih po potrditvi mandata ne preneha opravljati dejavnosti, ki ni združljiva s funkcijo člana sveta krajevne skupnosti,
- če nastopi funkcijo ali začne opravljati dejavnosti, ki ni združljiva s funkcijo člana sveta krajevne skupnosti,
- če odstopi.

O razlogih za prenehanje mandata mora član sveta pismeno obvestiti predsednika sveta.

Predsednik sveta o tem obvesti komisijo za mandatna vprašanja, volitve in imenovanja, ki zadevo prouči in jo predloži svetu v odločanje.

Članu sveta preneha mandat z dnem, ko svet ugotovi, da so nastali razlogi iz prejšnjega odstavka.

## 8. DELOVNO PODROČJE SVETA

### 22. člen

Svet krajevne skupnosti ima naslednje pristojnosti:
- sprejema statut krajevne skupnosti,
- sprejema poslovnik za svoje delo,
- odloča s sklepi,
- daje svoje predloge,

- voli in razrešuje predsednika in podpredsednika sveta krajevne skupnosti,
- voli in razrešuje nadzorni odbor,
- voli in razrešuje člane odborov in komisij ter drugih delovnih teles krajevne skupnosti,
- imenuje in razrešuje krajevno volilno komisijo,
- imenuje in razrešuje tajnika krajevne skupnosti.
- razpisuje referendum,
- daje pobudo za sklice zborov občanov,
- določa nadomestila oziroma plače funkcionarjem,
- sodeluje pri izdelavi prostorskih planov in drugih planov razvoja za potrebe občinskega plana,
- sprejema program dela,
- sprejema finančni načrt in zaključni računa krajevne skupnosti,
- odloča o drugih zadevah, ki jih določa statut.

23. člen

Svet krajevne skupnosti ima naslednji komisiji:
- za mandatna vprašanja, volitve in imenovanja,
- za statut krajevne skupnosti in poslovnik sveta, ki ju imenuje izmed članov sveta ter
- za vloge in pritožbe.

V okviru sveta se oblikuje tudi poravnalni svet.

## 9. SEJA SVETA

24. člen

Svet dela na rednih in izrednih sejah.
Redne seje sklicuje predsednik sveta praviloma enkrat mesečno: v času pomladanskega zasedanja med 10. januarjem in 15. julijem in času jesenskega zasedanja med 10. septembrom in 23. decembrom.

25. člen

Posamezne točke dnevnega reda za seje sveta lahko predlagajo:
- predsednik sveta,
- člani sveta,
- župan,
- občinski odbor,
- najmanj 5 % volilcev v krajevni skupnosti.

Predloge za sejo sveta predlagatelji posredujejo predsedniku sveta. Predlog dnevnega reda seje pripravi predsednik sveta v skladu s programom dela sveta, s sklepi sveta oziroma z zahtevami predlagateljev sklica seje.

V predlog dnevnega reda se lahko uvrstijo le zadeve, ki so pravočasno vložene v pismeni obliki in obrazložene.

Predsednik sveta prouči vložene zadeve in o odločitvi obvesti predlagatelja.

26. člen

Sklic seje s predlogom dnevnega reda predsednik sveta pošlje članom sveta in županu najmanj 7 dni pred sejo sveta.
Gradivo za sklic seje obsega predlog dnevnega reda in ustrezno gradivo k posameznim točkam dnevnega reda.

Izjemoma pa lahko svet na predlog najmanj četrtine članov sveta, predsednika sveta, župana, predsednikov delovnih teles in z obrazložitvijo nujnosti predloga z dvotretjinsko večino navzočih odloči, da se obravnava na seji sveta tudi gradivo, ki je bilo poslano pozneje ali vročeno na sami seji.

Predlagatelji, ki so zahtevali sklic seje sveta, pošljejo predsedniku sveta gradivo o zadevi, zaradi katere so zahtevali, da se skliče seje.

27. člen

Sejo sveta vodi predsednik, v njegovi odsotnosti pa podpredsednik.
Če je tudi ta odsoten, pa sejo vodi najstarejši član sveta.

28. člen

Sklepčnost seje se ugotavlja pred začetkom seje s poimenskim klicanjem članov sveta.

Na seji sveta lahko sodelujejo tudi župan, podžupani, tajnik občine, predstojniki občinskih upravnih organov, vodja kabineta župana in predstavniki predlagateljev gradiva za posamezne točne dnevnega reda ter ostali vabljeni.

Drugi udeleženci seje smejo sodelovati pri delu sveta samo, če jim to svet dovoli. V tem primeru predsedujoči ugotovi, o čem želi udeleženec na seji razpravljati in predlaga svetu, da o tem odloči.

29. člen

Na seji ne sme nihče govoriti, preden ne dobi besede od predsedujočega. Razpravljalca lahko opomni na red in mu seže v besedo le predsedujoči. Predsedujoči skrbi, da razpravljalca nihče ne moti.

30. člen

Predsedujoči daje članom besedo po vrstnem redu, kakor so se prijavili k razpravi.

Članu, ki želi govoriti o kršitvi poslovnika oziroma sprejetega dnevnega reda, da predsedujoči besedo takoj, ko se prijavi k razpravi. Če član ni zadovoljen s pojasnilom predsedujočega glede kršitve poslovnika oziroma dnevnega reda, o vprašanju odloči svet.

31. člen

Razpravljalec sme govoriti le o vprašanju, ki je na dnevnem redu. Če se razpravljalec ne drži dnevnega reda, ga predsedujoči opomni.

Če se razpravljalec tudi po drugem opominu ne drži dnevnega reda, mu predsedujoči lahko vzame besedo. Zoper odvzem besede lahko član sveta ugovarja. O ugovoru odloči svet.

32. člen

Svet lahko na predlog predsedujočega ali na predlog članov sveta odloči, da se razpravljalcu časovno omeji razprava oziroma onemogoči večkratno sodelovanje v njej o istem vprašanju.

33. člen

Za red na seji sveta skrbi predsedujoči.

Za kršitev reda na seji se smejo izrekati naslednji ukrepi:
opomin, odvzem besede in odstranitev s seje.

34. člen

Opomin se izreče članu, ki govori, čeprav mu predsedujoči ni dal besede, ki seže v besedo razpravljalcu ali če na drugačen način krši red na seji in določbe tega poslovnika.

Beseda se odvzame razpravljalcu, ki s svojim govorom na seji krši red in določbe tega poslovnika, pa je bil na isti seji že dvakrat opomnjen za te kršitve.

35. člen

Predsedujoči lahko s seje odstrani razpravljalca, ki ne ravna po njegovi zahtevi ali mu je odvzel besedo ali ki na drug način moti delo na seji, ki na seji hudo žali svet ali člane sveta ali uporablja izraze, ki niso v skladu z dostojanstvom sveta.

Član sveta sme biti odstranjen le s seje, na kateri je prekršil red.

Član, za katerega se predlaga odstranitev s seje, ima pravico do besede. Njegov govor ne sme trajati dalj kot pet minut.

Odstranitev s seje se izreče članu na seji na predlog predsedujočega ali člana, katerega predlog podpre večina članov.

Član, ki je bil odstranjen s seje, mora takoj zapustiti sejno dvorano in ne sme biti več navzoč na tej seji.

36. člen

Predsedujoči odredi, da se iz sejne dvorane odstrani vsak poslušalec in drugi udeleženec, ki krši red na seji sveta.

Ob hudi kršitvi reda lahko predsedujoči odredi, da se odstranijo vsi prisotni, ki niso člani sveta.

Če predsedujoči z rednimi ukrepi ne more ohraniti reda na seji, odredi krajšo prekinitev seje.

37. člen

Na začetku seje predsedujoči lahko daje pojasnila v zvezi z delom na seji in v zvezi z drugimi vprašanji.

Predsedujoči obvesti svet tudi o tem, kdo je bil povabljen na sejo in kateri člani so sporočili, da so zadržani in se ne morejo udeležiti seje.

38. člen

Posamezne zadeve se obravnavajo po vrstnem redu, ki je določen v dnevnem redu.

Med sejo lahko svet spremeni vrstni red obravnave posameznih zadev, ki so na dnevnem redu.

39. člen

Predlagatelj določene zadeve, ki je na dnevnem redu, lahko da na začetku obravnave kratko dopolnilno obrazložitev.

Zatem dobijo besedo sodelujoči na seji, ki so se prijavili k besedi. Ko predsedujoči ugotovi, da ni več razpravljalcev, sklene razpravo.

40. člen

Predsedujoči prekine delo sveta, če ugotovi, da svet ni sklepčen. Če je delo sveta prekinjeno zato, ker seja ni več sklepčna, sklepčnosti pa ni niti v nadaljevanju seje, predsedujoči sejo za ta dan konča.

Predsedujoči lahko prekine delo sveta, če to zahteva vodja skupin svetnikov zaradi posvetovanja v skupini, če je treba dobiti mnenja delovnih teles in v drugih primerih, kadar tako sklene svet.

41. člen

Če svet o zadevi, ki jo je obravnaval, ni končal razprave ali če ni pogojev za odločanje ali če svet o zadevi ne želi odločati na isti seji, se razprava oziroma odločanje o zadevi preloži na eno izmed naslednjih sej.

Ko so vse točke dnevnega reda izčrpane, predsedujoči konča sejo.

42. člen

Za odločanje na seji je potrebna navzočnost večine članov sveta.

Če predsedujoči seje ali kdo izmed članov sveta dvomi, da je na seji navzoča večina članov, predsedujoči odredi ugotavljanje navzočnosti.

43. člen

Svet veljavno sklepa o sprejemu statuta in poslovnika z dvotretjinsko večino glasov. Ostali akti in odločitve so sprejeti, če je število glasov, oddanih "za", večje od števila glasov, oddanih "proti" ali vzdržanih.

44. člen

Član sveta ima pred glasovanjem pravico obrazložiti svoj glas. Njegova obrazložitev ne sme trajati dalj kot tri minute.

45. člen

Glasovanje se izvede z dvigom rok. Na zahtevo člana sveta, ki ga podpre vsaj tretjina ? članov sveta, se glasovanje izvede z osebnim glasovanjem ali tajnim glasovanjem.

46. člen

Glasovanje z dvigom roke se opravi tako, da predsedujoči pozove člane, naj najprej glasujejo, kdo je za predlog, nato, kdo je proti predlogu, in nazadnje, ali se je kdo vzdržal glasovanja.

47. člen

Glasovanje z osebnim izjavljanjem se izvede tako, da se poklicani navzoči član opredeli z: "za", "proti" ali "vzdržim". Klicanje izvede predsedujoči seje.

48. člen

O predlogih, danih v razpravi na seji, se glasuje po vrstnem redu, po katerem so bili predlagani.

49. člen

Po vsakem končanem glasovanju predsedujoči ugotovi izid glasovanja in na njegovi podlagi razglasi, da je predlog, o katerem je svet glasoval, sprejet ali zavrnjen.

50. člen

Če član sveta ugovarja poteku ali ugotovitvi izida glasovanja, se glasovanje lahko ponovi. O ponovitvi glasovanja odloči svet brez razprave na predlog člana sveta, ki ugovarja poteku ali ugotovitvi izida glasovanja, ali na predlog predsedujočega.

51. člen

O delu na seji sveta se vodi sklepni zapisnik, delo na seji se lahko snema na magnetofonski trak.
Zapisnik obsega glavne podatke o delu na seji, zlasti o predlogih, ki so bili podani in o sprejetih sklepih.

V zapisnik se zapisuje tudi izid glasovanja o posameznih zadevah.

Član, ki je na zasedanju dal ločeno mnenje, lahko zahteva, da se bistveni deli njegove izjave vpišejo v zapisnik.

Za zapisnik skrbi tajnik sveta.

Magnetofonske trakove s posnetki sej je potrebno hraniti najmanj štiri leta.

52. člen

Na dnevnem redu vsake seje mora biti prva točka potrditev zapisnika prejšnje seje. Vsak član ima pravico predlagati pri tej točki dnevnega reda pripombe k zapisniku.

O utemeljenosti pripomb k zapisniku odloča svet. Če so pripombe sprejete, se zapišejo v zapisnik ustrezne spremembe.

Predsedujoči ugotovi, da je sprejet zapisnik, h kateremu niso bile dane pripombe oziroma zapisnik, v katerem so bili po sprejetih pripombah vpisane spremembe.

Sprejeti zapisnik podpišeta predsedujoči tajnik sveta.

53. člen

Pripombe k zapisniku lahko da tudi vsak udeleženec na seji, ki je sodeloval v razpravi, vendar samo v zadevah, katere se nanašajo na njegovo razpravo.

54. člen

Za hrambo izvirnih zapisnikov sej sveta skrbi tajnik sveta.

Zapisniki so dostopni članom sveta, članom občinskega sveta, županu, podžupanom, tajniku občine, predstojnikom upravnih organov in predstavnikom javnih občil.

55. člen

Svet krajevne skupnosti lahko sprejme sklep, da je posamezna seja sveta krajevne skupnosti slavnostna seja.

## 10. ORGANI SVETA

56. člen

Svet ima predsednika in podpredsednika, ki ju izvoli izmed članov sveta.

57. člen

Predsednik sveta:

- predstavlja svet krajevne skupnosti in vodi njegovo delo,
- sklicuje in vodi seje sveta,
- podpisuje akte, ki jih sprejme svet,
- skrbi za uresničevanje z zakonom, statutom in tem poslovnikom določenih razmerij z občinsko upravo in županom in občinskim svetom,
- skrbi za izvajanje poslovnika sveta,
- posreduje zadeve v obravnavo delovnim telesom in organom sveta,
- daje pobudo za obravnavo posameznih vprašanj na sejah sveta in skrbi za usklajevanje dela sveta,
- skrbi za zakonitost in javnost dela sveta in za uveljavljanje pravic članov sveta v zvezi z opravljanjem njihove funkcije v svetu ter njegovih članov,
- opravlja druge zadeve, ki so mu dane z ustavo, zakonom, statutom, tem poslovnikom in drugimi predpisi.

58. člen

Podpredsednik sveta pomaga predsedniku pri njegovem delu in po njegovem pooblastilu opravlja posamezne zadeve iz njegovega delovnega področja.

Če je predsednik sveta zadržan, ga nadomešča podpredsednik.

## 11. TAJNIK SVETA

59. člen

Tajnik sveta opravlja strokovne, organizacijske in administrativne naloge v zvezi z delovanjem občinskega sveta, njegovih organov in delovnih teles ter koordinacijo.

Tajnik sveta pomaga pri pripravi in vodenju sej sveta, vodi zapisnik, odpravlja sklepe in opravlja druge zadeve po nalogu predsednika.

Pri imenovanju tajnika sveta se smiselno uporabljajo določbe o volitvah predsednika in podpredsednika sveta.

60. člen

Tajnik sveta organizira sodelovanje s predstavniki sredstev javnega obveščanja in obveščanje javnosti na podlagi sklepov sveta.

61. člen

Tajnik sveta je za svoje delo odgovoren svetu.

## 12. DELOVNA TELESA OBČINSKEGA SVETA

### 62. člen

Svet v skladu s statutom krajevne skupnosti in tem poslovnikom ustanovi stalna in občasna delovna telesa.

### 63. člen

Delovna telesa se ustanovijo z nalogo, da:
- ugotavljajo in obravnavajo pobude, predloge, mnenja in pripombe,
- pripravljajo, proučujejo in obravnavajo osnutke in predloge aktov, ugotavljajo in obravnavajo stališča in pobude članov sveta glede posameznih zadev,
- spremljajo izvajanje politike, ki jo je določil svet,
- ugotavljajo stanje na posameznih področjih dela sveta ter spremljajo izvrševanje predpisov in drugih splošnih aktov ter dajejo pobude, predloge in mnenja predsedniku sveta.

### 64. člen

Predsednika in člane volilne komisije, ki šteje __ članov ter komisijo za statut in poslovnik sveta, ki šteje __ članov, imenuje svet izmed svojih članov.

Odbori štejejo __ članov in jih svet imenuje izmed svojih članov ter strokovnih, znanstvenih in javnih delavcev. Predsednika odbora imenuje svet in je član sveta, razen za tiste odbore, za katere je z zakonom, statutom krajevne skupnosti ali tem poslovnikom drugače urejeno.

Delovno področje in naloge ter način dela stalnih delovnih teles določi svet s tem poslovnikom in s sklepom o ustanovitvi.

### 65. člen

Delovna telesa obravnavajo zadevo iz delovnega programa sveta in o njem zavzemajo stališča. Predsednik delovnega telesa ali določeni poročevalec posreduje stališča, mnenja, predloge in pripombe delovnega telesa na seji sveta.

Predsednik ali poročevalec delovnega telesa ne more umakniti niti spremeniti poročila brez pooblastila delovnega telesa.

### 66. člen

Če se med obravnavo na seji sveta pojavi vprašanje, o katerem delovno telo ni zavzelo svojega stališča, lahko svet sklene, naj se obravnava o tem vprašanju odloži, da bo delovno telo zavzelo o njem svoje stališče.

### 67. člen

O izvolitvi članov delovnih teles se glasuje javno na podlagi liste kandidatov, ki jo uskladi komisija za mandatna vprašanja, volitve in imenovanja, po predlogih skupin svetnikov.

Predloge za izvolitev predsednikov in članov organov in delovnih teles predlagatelji posredujejo komisiji za mandatna vprašanja, volitve in imenovanja najmanj 8 dni pred sejo občinskega sveta, na kateri je imenovanje organa in delovnega telesa.

Predlagatelj je dolžan pred posredovanjem predloga pridobiti pismeno soglasje kandidata za predlagano kandidaturo.

68. člen

Mandatna doba članov delovnih teles sveta je enaka mandatni dobi članov sveta.

Predsednik in vsi ali posamezni člani delovnih teles so lahko razrešeni še pred potekom časa, za katerega so bili izvoljeni. Razrešitev lahko predlaga najmanj __ članov sveta.

Mandatna doba članov v občasnih delovnih telesih je določena s sklepom o ustanovitvi. Ta prenehajo delati, ko opravijo nalogo, zaradi katere so bili ustanovljeni.

69. člen

Predsednik delovnega telesa sveta organizira in vodi njegovo delo ter skrbi za sodelovanje s svetom.

Predsednik daje pobudo za obravnavanje zadev, za katere je pristojno delovno telo, sodeluje s predsednikom sveta in predsedniki drugih delovnih teles in predstojniki občinskih upravnih organov, pripravlja in sklicuje seje, predlaga dnevni red sej in jim predseduje, skrbi za izvajanje sprejetih dogovorov in sklepov delovnega telesa in opravlja druge zadeve, ki jih določa ta poslovnik, sklep o ustanovitvi delovnega telesa ali poslovnik delovnega telesa.

70. člen

Delovna telesa sveta delajo na sejah.

Seje sklicuje predsednik po potrebi na lastno pobudo, na pobudo predsednika sveta, na pobudo članov sveta ali na pobudo članov delovnega telesa. Predsednik pa je dolžan sklicati sejo, če to zahteva predsednik sveta ali tretjina članov delovnega telesa ali najmanj __ članov sveta.

V zahtevi oziroma v predlogu za sklic seje se navedejo zadeve, ki jih je treba dati na dnevni red seje delovnega telesa.

Če predsednik delovnega telesa ne skliče seje, ki jo je dolžan sklicati v roku 14 dni od podane zahteve, jo skliče predsednik sveta.

Delovno telo lahko dela, če je na seji navzočih večina članov.

71. člen

Pravico udeležbe in razpravljanja na seji delovnega telesa imajo tudi predstavniki predlagateljev predlogov, ki jih delovno telo obravnava na seji, in drugi, ki so vabljeni na sejo.

72. člen

Delovno telo lahko sprejme poslovnik za svoje delo.

73. člen

Strokovna opravila in druge zadeve za delovna telesa sveta opravlja tajnik sveta.

74. člen

Člane odborov izvoli svet izmed članov sveta in občanov, če statut ne določa drugače.

75. člen

Volilna komisija opravlja vse zadeve v zvezi z volitvami.

76. člen

Komisija za statut in poslovnik sveta:
- pripravlja predlog statuta, njegovih sprememb in dopolnitev zaradi usklajevanja z ustavo in zakoni,
- obravnava pobude in predloge za spremembe in dopolnitve statuta in stališča posreduje svetu,
- obravnava predloge oziroma zahteve za avtentično razlago statuta in drugih aktov sveta,
- pripravlja predlog poslovnika sveta in njegovih sprememb,
- opozarja na potrebo po izdaji ali spremembi predpisov in drugih splošnih aktov.

77. člen

Komisija za vloge in pritožbe:
- proučuje prošnje, pritožbe in druge pobude splošnega pomena, ki jih pošiljajo občani svetu in drugim organom ter ugotavlja vzroke zanje,
- obvešča pristojne odbore in delovna telesa o pojavih, ki nastajajo pri uporabi zakonov in občinskih aktov in jim predlaga ustrezne ukrepe za učinkovito uresničevanje pravic, dolžnosti in pravnih interesov občanov.

Komisija ima predsednika in __ članov.

78. člen

Svet lahko za spremljanje določenega področja dela, za izvajanje določenih opravil in nalog ustanovi tudi občasna delovna telesa, ki opravljajo določene naloge, ki niso trajnega značaja.

Ustanovijo se s sklepom, v katerem se določi število in sestavo članov delovnega telesa ter opredeli delovno področje.
Člani občasnega delovnega telesa se imenujejo izmed članov sveta, strokovnih, znanstvenih in javnih delavcev.

79. člen

Občasna delovna telesa se ustanovi:
- za obravnavo posameznih vprašanj iz pristojnosti sveta,
- za usklajevanje stališč znotraj sveta,
- za obravnavo drugih vprašanj, kadar tako odloči svet.

## 13. RAZMERJA SVETA KRAJEVNE SKUPNOSTI IN DELOVNIH TELES DO OBČINSKIH UPRAVNIH ORGANOV

80. člen

Svet lahko v okviru svojih pristojnosti občinske upravne organe zaprosi:
- da proučijo posamezna vprašanja s svojega delovnega področja in o tem poročajo svetu,
- da opravijo strokovna in druga opravila za potrebe sveta in njegovih delovnih teles,
- da mu posredujejo podatke, s katerimi razpolagajo ali ki so jih glede na svoje delo dolžni zbirati in evidentirati, posredujejo jim tudi druga gradiva, ki so potrebna za delo sveta in delovnih teles.

## 14. PROGRAMIRANJE DELA OBČINSKEGA SVETA IN NJEGOVIH DELOVNIH TELES

### 81. člen

Svet sprejme za izvajanje nalog s svojega delovnega področja letni delovni program, ki izhaja iz nalog navedenih v statutu krajevne skupnosti.

Delovne programe v okviru svojega delovnega področja lahko sprejemajo tudi delovna telesa sveta.

### 82. člen

Pri sestavljanju delovnega programa se upoštevajo predlogi članov sveta, organov in delovnih teles sveta.

### 83. člen

Delovni program mora biti sestavljen tako, da:
- omogoča pogoje za dolgoročno delo in dolgoročno usmerjanje razvoja,
- določi prioritetne naloge,
- omogoča spremljanje aktualnih družbenih vprašanj ter izvajanje politike in aktov, ki jih je občinski svet sprejel.

V pripravah za oblikovanje delovnega programa predlagatelji med seboj sodelujejo.

### 84. člen

Letni delovni program sprejme svet ob koncu leta za naslednje leto.

## 15. KONČNA DOLOČBA

### 85. člen

Ta poslovnik začne veljati takoj, ko ga sprejme svet krajevne skupnosti.

Številka:
Datum:

Predsednik
sveta krajevne skupnosti _____
Zvone NOVINA

OBČINA NOVO MESTO

KS ŠMARJETA

(naselje, krajevna skupnost, vaška skupnost, del občine)

vzorec

Številka: 003
Datum, 16.10.1997

# P O R O Č I L O

zbora občanov ŠMARJETI o obravnavi predlogov po 6. in 8. členu zakona o postopku za ustanovitev občin ter za določitev njihovih območij (Ur.l. RS, št. 44/96).

Zbor občanov je potekal dne 16. oktobra 1997 in se ga je udeležilo 38. občanov.

Zbor občanov je na podlagi 10. člena ZPOOO obravnaval naslednji(e) predlog(e):

a) za ustanovitev občine(občin):

1.) z imenom ŠMARJETA in sedežem ŠMARJETA 66 na območju naselij PRILOGA, razdelitvijo občine/izločitvijo iz občine in ustanovitvijo nove/ izločitvijo iz občine in priključitvijo k občini ....., ki ga je vložil .....

2.) z imenom ..... in sedežem .....na območju naselij .....

z razdelitvijo občine/izločitvijo iz občine in ustanovitvijo nove/izločitvijo iz občine in priključitvijo k občini .....,

ki ga je vložil .....

3.) z imenom .....in sedežem .....na območju naselij .....,

z razdelitvijo občine/izločitvijo iz občine in ustanovitvijo nove/izločitvijo iz občine in priključitvijo k občini .....,

ki ga je vložil .....

Zbor občanov je po glasovanju z ...32.... glasovi za in ...4..... glasovi proti, sprejel o predlogu pod točko 1) naslednje mnenje:

...ZA USTANOVITEV OBČINE ŠMARJETA.....

.....

Zbor občanov je po glasovanju z ..... glasovi za in ..... glasovi proti, sprejel o predlogu pod točko 2) naslednje mnenje:

.....

.....

Zbor občanov je po glasovanju z ..... glasovi za in ..... glasovi proti, sprejel o predlogu pod točko 3) naslednje mnenje:

.....

.....

b) za spremembo območja občine:

1) 1 - z izločitvijo naselja (naselij) ..OSREČJE...iz naše občine ter priključitvijo k občini ...ŠKOCJAN.....

2 - z izločitvijo naselja(naselij) .....iz naše občine ter priključitvijo k občini .....

3 - .....

.....

2)1 - s priključitvijo naselja (naselij) ..... iz občine

.....k naši občini

2 - s priključitvijo naselja (naselij) ..... iz občine

.....k naši občini

3 - .....

.....

Zbor občanov je po glasovanju z ...38..... glasovi za in ...0.....

glasovi proti, sprejel o predlogu pod točko 1) 1 naslednje mnenje:

...OSDEČJE....NAJ....SE....PONOVNO....PRIKLJUČI.....

...OBČINI....SKOCJAN.....

Zbor občanov je po glasovanju z ..... glasovi za in .....

glasovi proti, sprejel o predlogu pod točko 1)2 naslednje mnenje:

.....

.....

Zbor občanov je po glasovanju z ..... glasovi za .....

glasovi proti, sprejel o predlogu pod točko 2)1 naslednje mnenje:

.....

.....

Zbor občanov je po glasovanju z ..... glasovi za .....
glasovi proti, sprejel o predlogu pod točko 2)2 naslednje mnenje:

.....

.....

P r e d s e d u j o č i
zbora občanov

Overovatelja poročila
zbora občanov

.....

.....

PRILOGA K ZAPISNIKU ZBORA KRAJANOV

NASELJA V KRAJEVNI SKUPNOSTI ŠMARJETA
==========

1. Brezovica
2. Celevec
3. Dol pri Šmarjeti
4. Gorenja vas pri Šmarjeti
5. Gmič pri Mlevenzu
6. Mala Strmica
7. Cresle
8. Padovla
9. [illegible]
10. Kogla
11. Strelac
12. Šmarješka Toplice
13. Šmarjeta
14. Vinica pri Šmarjeti
15. Zbure
16. Zalovlce

NASELJA V KRAJEVNI SKUPNOSTI BELA CERKEV NA DOLENJSKEM
==========

1. Bela Cerkev
2. Dolenje Kronovo
3. Draga
4. Družinska vas
5. Gredenje
6. Hrib
7. Sela
8. Vinji vrh

Zapisnik zbora krajanov v KS Bela cerkev bodo dostavili iz KS Bela cerkev.

OBČINA NOVO MESTO

KS ŠMARJETA

(naselje, krajevna skupnost, vaška skupnost, del občine)

vzorec

Številka: 004
Datum, 16.10.1997

# P O R O Č I L O

zbora občanov V ŠMARJ. TOPLICAH o obravnavi predlogov po 6. in 8. členu zakona o postopku za ustanovitev občin ter za določitev njihovih območij (Ur.l. RS, št. 44/96).

Zbor občanov je potekal dne 16. oktobra 1997 in se ga je udeležilo 19 občanov.

Zbor občanov je na podlagi 10. člena ZPOOPO obravnaval naslednji(e) predlog(e):

a) za ustanovitev občine(občin):

1.) z imenom ŠMARJETA in sedežem ŠMARJETA 66 na območju naselij PRILOGA, razdelitvijo občine/izločitvijo iz občine in ustanovitvijo nove/ izločitvijo iz občine in priključitvijo k občini /, ki ga je vložil /

2.) z imenom / in sedežem / na območju naselij /

z razdelitvijo občine/izločitvijo iz občine in ustanovitvijo nove/izločitvijo iz občine in priključitvijo k občini ...../....., ki ga je vložil ...../.....

3.) z imenom ...../....in sedežem ...../.....na območju naselij ...../....., z razdelitvijo občine/izločitvijo iz občine in ustanovitvijo nove/izločitvijo iz občine in priključitvijo k občini ...../....., ki ga je vložil ...../.....

Zbor občanov je po glasovanju z ....15..... glasovi za in ....4..... glasovi proti, sprejel o predlogu pod točko 1) naslednje mnenje:

....ZA USTANOVITEV OBČINE ŠMARJETA.....

.....

Zbor občanov je po glasovanju z ...../..... glasovi za in ...../..... glasovi proti, sprejel o predlogu pod točko 2) naslednje mnenje:

.....

...../.....

Zbor občanov je po glasovanju z ...../..... glasovi za in ...../..... glasovi proti, sprejel o predlogu pod točko 3) naslednje mnenje:

.....

...../.....

b) za spremembo območja občine:

1) 1 - z izločitvijo naselja (naselij) ..OSREČJE...iz naše občine ter priključitvijo k občini ...ŠKOCJAN.....

2 - z izločitvijo naselja(naselij) ...../.....iz naše občine ter priključitvijo k občini ...../.....

3 - .....

.....

2)1 - s priključitvijo naselja (naselij) ..... iz občine

.....k naši občini

2 - s priključitvijo naselja (naselij) ..... iz občine

.....k naši občini

3 - .....

.....

Zbor občanov je po glasovanju z ...19..... glasovi za in ...0.....

glasovi proti, sprejel o predlogu pod točko 1) 1 naslednje mnenje:

...OSREČJE NAJ SE PONOVNO PRIKLJUČI.....

...OBČINI ŠLOCJAN.....

Zbor občanov je po glasovanju z ..... glasovi za in .....

glasovi proti, sprejel o predlogu pod točko 1)2 naslednje mnenje:

.....

.....

Zbor občanov je po glasovanju z ..... glasovi za .....

glasovi proti, sprejel o predlogu pod točko 2)1 naslednje mnenje:

.....

.....

Zbor občanov je po glasovanju z ..... glasovi za .....
glasovi proti, sprejel o predlogu pod točko 2)2 naslednje mnenje:

.....

.....

P r e d s e d u j o č i
zbora občanov

.....

Overovatelja poročila
zbora občanov

.....

.....

# PRILOGA K ZAPISNIKU ZBORA KRAJANOV

## NASELJA V KRAJEVNI SKUPNOSTI SMARJETA

1. Brezovica
2. Dolevec
3. Dol pri Šmarjeti
4. Šumenje [illegible]
5. Gric pri Klemenču
6. Vrla Šimnica
7. Gresje
8. Padovlje
9. [illegible]
10. Kogio
11. Strelac
12. Šmarješke Toplice
13. Šmarjeta
14. Vinica pri Šmarjeti
15. Zbure
16. Zalovlce

## NASELJA V KRAJEVNI SKUPNOSTI BELA CERKEV NA DOLENJSKEM

1. Bela Cerkev
2. Dolenje Kronovo
3. Draga
4. Družinska vas
5. Gredenje
6. Hrib
7. Sela
8. Vinji vrh

Zapisnik zbora krajanov v KS Bela cerkev bodo dostavili iz KS Bela cerkev.

OBČINA NOVO MESTO

KRAJEVNA SKUPNOST ŠMARJETA

(naselje, krajevna skupnost, vaška skupnost, del občine)

vzorec

Številka: 002
Datum, 15.10.1997

# P O R O Č I L O

zbora občanov OREŠJA IN VINICE o obravnavi predlogov po 6. in 8. členu zakona o postopku za ustanovitev občin ter za določitev njihovih območij (Ur.l. RS, št. 44/96).

Zbor občanov je potekal dne 15. oktobra 1997 in se ga je udeležilo 21. občanov.

Zbor občanov je na podlagi 10. člena ZPUOO obravnaval naslednji(e) predlog(e):

a) za ustanovitev občine(občin):

1.) z imenom ŠMARJETA in sedežem V ŠMARJETI 66 na območju naselij PRILOGA, razdelitvijo občine/izločitvijo iz občine in ustanovitvijo nove/ izločitvijo iz občine in priključitvijo k občini /, ki ga je vložil /

2.) z imenom / in sedežem / na območju naselij /

z razdelitvijo občine/izločitvijo iz občine in ustanovitvijo nove/izločitvijo iz občine in priključitvijo k občini ....., ki ga je vložil .....

3.) z imenom .....in sedežem .....na območju naselij ....., z razdelitvijo občine/izločitvijo iz občine in ustanovitvijo nove/izločitvijo iz občine in priključitvijo k občini ....., ki ga je vložil .....

Zbor občanov je po glasovanju z ...21..... glasovi za in ...0..... glasovi proti, sprejel o predlogu pod točko 1) naslednje mnenje:

...ZA USTANOVITEV OBČINE ŠMARJETA.....

.....

Zbor občanov je po glasovanju z ...../..... glasovi za in ...../..... glasovi proti, sprejel o predlogu pod točko 2) naslednje mnenje:

...../.....

.....

Zbor občanov je po glasovanju z ...../..... glasovi za in ...../..... glasovi proti, sprejel o predlogu pod točko 3) naslednje mnenje:

...../.....

...../.....

b) za spremembo območja občine:

1) 1 - z izločitvijo naselja (naselij) ..OSREČJE...iz naše občine ter priključitvijo k občini ...ŠKOCJAN.....

2 - z izločitvijo naselja(naselij) ...../.....iz naše občine ter priključitvijo k občini ...../.....

3 - ...../.....

...../.....

2)1 - s priključitvijo naselja (naselij) ...../..... iz občine

...../.....k naši občini

2 - s priključitvijo naselja (naselij) ...../..... iz občine

...../.....k naši občini

3 - ...../.....

.....

Zbor občanov je po glasovanju z ....20.... glasovi za in ....1....

glasovi proti, sprejel o predlogu pod točko 1) 1 naslednje mnenje:

NASELJE OSREČJE NAJ SE PONOVNO

PRIKLJUČI OBČINI SHOČAN

Zbor občanov je po glasovanju z ...../..... glasovi za in .....

glasovi proti, sprejel o predlogu pod točko 1)2 naslednje mnenje:

.....

...../.....

Zbor občanov je po glasovanju z ...../..... glasovi za .....

glasovi proti, sprejel o predlogu pod točko 2)1 naslednje mnenje:

.....

...../.....

Zbor občanov je po glasovanju z .....1..... glasovi za ..... glasovi proti, sprejel o predlogu pod točko 2)2 naslednje mnenje:

.....

.....

P r e d s e d u j o č i
zbora občanov

Overovatelja poročila
zbora občanov

.....

Ivo Stadlinger

# PRILOGA K ZAPISNIKU ZBORA KRAJANOV

## NASELJA V KRAJEVNI SKUPNOSTI ŠMARJETA

1. Brezovica
2. Čelevec
3. Dol pri Šmarjeti
4. Gorenja vas pri Šmarjeti
5. Gric pri Klevevzu
6. Mala Otrnica
7. Orešje
8. Radovila
9. Šola pri Zburah
10. Kogio
11. Strelac
12. Šmarješke Toplice
13. Šmarjeta
14. Vinica pri Šmarjeti
15. Zbure
16. Žalovice

## NASELJA V KRAJEVNI SKUPNOSTI BELA CERKEV NA DOLENJSKEM

1. Bela Cerkev
2. Dolenje Kronovo
3. Draga
4. Družinska vas
5. Gredenje
6. Hrib
7. Sela
8. Vinji vrh

Zapisnik zbora krajanov v KS Bela cerkev bodo dostavili iz KS Bela cerkev.

OBČINA NOVO MESTO

KRAJEVNA SKUPNOST ŠMARJETA

(naselje, krajevna skupnost, vaška skupnost, del občine)

vzorec

Številka: 001
Datum, 15.10.1997

# P O R O Č I L O

zbora občanov V ŽBURJH o obravnavi predlogov po 6. in 8. členu zakona o postopku za ustanovitev občin ter za določitev njihovih območij (Ur.l. RS, št. 44/96).

Zbor občanov je potekal dne 15. oktobra 1997 in se ga je udeležilo 17 občanov.

Zbor občanov je na podlagi 10. člena ZPUODO obravnaval naslednji predlog(e):

a) za ustanovitev občine(občin):

1.) z imenom ŠMARJETA in sedežem V ŠMARJETI 66 na območju naselij PRILOGA, razdelitvijo občine/izločitvijo iz občine in ustanovitvijo nove/ izločitvijo iz občine in priključitvijo k občini ..... / ..... ki ga je vložil ..... / .....

2.) z imenom ..... / ..... in sedežem ..... / .....na območju naselij ..... / .....

z razdelitvijo občine/izločitvijo iz občine in ustanovitvijo nove/izločitvijo iz občine in priključitvijo k občini ....., ki ga je vložil .....

3.) z imenom .....in sedežem .....na območju naselij ....., z razdelitvijo občine/izločitvijo iz občine in ustanovitvijo nove/izločitvijo iz občine in priključitvijo k občini ....., ki ga je vložil .....

Zbor občanov je po glasovanju z ...15..... glasovi za in ...2..... glasovi proti, sprejel o predlogu pod točko 1) naslednje mnenje:

...ZA USTANOVITEV OBČINE ŠMARJETA.....

.....

Zbor občanov je po glasovanju z ..... glasovi za in ..... glasovi proti, sprejel o predlogu pod točko 2) naslednje mnenje:

.....

.....

Zbor občanov je po glasovanju z ..... glasovi za in ..... glasovi proti, sprejel o predlogu pod točko 3) naslednje mnenje:

.....

.....

b) za spremembo območja občine:

1) 1 - z izločitvijo naselja (naselij) ..OSREČJE..iz naše občine ter priključitvijo k občini ...ŠKOCJAN.....

2 - z izločitvijo naselja(naselij) .....iz naše občine ter priključitvijo k občini .....

3 - .....

.....

2)1 - s priključitvijo naselja (naselij) ..... iz občine

.....k naši občini

2 - s priključitvijo naselja (naselij) ..... iz občine

.....k naši občini

3 - .....

.....

Zbor občanov je po glasovanju z ....10..... glasovi za in .....1.....

glasovi proti, sprejel o predlogu pod točko 1) 1 naslednje mnenje:

NASELJE OSREČJE NIŽ SE PONOVNO

PRIKLJUČI OBČINI SLOČAN.

Zbor občanov je po glasovanju z ..... glasovi za in .....

glasovi proti, sprejel o predlogu pod točko 1)2 naslednje mnenje:

.....

.....

Zbor občanov je po glasovanju z ..... glasovi za .....

glasovi proti, sprejel o predlogu pod točko 2)1 naslednje mnenje:

.....

.....

Zbor občanov je po glasovanju z ..... glasovi za .....
glasovi proti, sprejel o predlogu pod točko 2)2 naslednje mnenje:

.....

.....

P r e d s e d u j o č i
zbora občanov

Overovatelja poročila
zbora občanov
Jakič Magda
.....

OBČINA NOVO MESTO

KS BELA CERKEV

(naselje, krajevna skupnost, vaška skupnost, del občine)

vzorec

Številka: 34/97
Datum, 17.10.1997

# P O R O Č I L O

zbora občanov KS BELA CERKEV o obravnavi predlogov po 6. in 8. členu zakona o postopku za ustanovitev občin ter za določitev njihovih območij (Ur.l. RS, št. 44/96).

Zbor občanov je potekal dne 17. oktobra 1997 in se ga je udeležilo 48 občanov.

Zbor občanov je na podlagi 10. člena ZPUODO obravnaval naslednji(e) predlog(e):

a) za ustanovitev občine(občin):

1.) z imenom ŠMARJEŠKE TOPLICE in sedežem v ŠMARJETI na območju naselij CELOTNE KS ŠMARJETA IN CELOTNE KS BELA CERKEV, ~~razdelitvijo občine~~/izločitvijo iz občine in ustanovitvijo nove/ ~~izločitvijo iz občine in priključitvijo k občini~~, ki ga je vložil KS ŠMARJETA

2.) z imenom ..... in sedežem .....na območju naselij .....

z razdelitvijo občine/izločitvijo iz občine in ustanovitvijo nove/izločitvijo iz občine in priključitvijo k občini ....., ki ga je vložil .....

3.) z imenom .....in sedežem .....na območju naselij ....., z razdelitvijo občine/izločitvijo iz občine in ustanovitvijo nove/izločitvijo iz občine in priključitvijo k občini ....., ki ga je vložil .....

Zbor občanov je po glasovanju z ....-0-.... glasovi za in ....-47-..... glasovi proti, sprejel o predlogu pod točko 1) naslednje mnenje:

....OBČANI KS BELA CERKEV GLASUJEMO PROTI USTANOVITVI NOVE OBČINE ŠMARJEŠKE TOPLICE.....

Zbor občanov je po glasovanju z ..... glasovi za in ..... glasovi proti, sprejel o predlogu pod točko 2) naslednje mnenje:

.....

.....

Zbor občanov je po glasovanju z ..... glasovi za in ..... glasovi proti, sprejel o predlogu pod točko 3) naslednje mnenje:

.....

.....

b) za spremembo območja občine:

1) 1 - z izločitvijo naselja (naselij) .....iz naše občine ter priključitvijo k občini .....

2 - z izločitvijo naselja(naselij) .....iz naše občine ter priključitvijo k občini .....

3 - .....

.....

2)1 - s priključitvijo naselja (naselij) ..... iz občine

.....k naši občini

2 - s priključitvijo naselja (naselij) ..... iz občine

.....k naši občini

3 - .....

.....

Zbor občanov je po glasovanju z ..... glasovi za in .....
glasovi proti, sprejel o predlogu pod točko 1) 1 naslednje mnenje:

.....

.....

Zbor občanov je po glasovanju z ..... glasovi za in .....
glasovi proti, sprejel o predlogu pod točko 1)2 naslednje mnenje:

.....

.....

Zbor občanov je po glasovanju z ..... glasovi za .....
glasovi proti, sprejel o predlogu pod točko 2)1 naslednje mnenje:

.....

.....

Zbor občanov je po glasovanju z ..... glasovi za ..... glasovi proti, sprejel o predlogu pod točko 2) 2 naslednje mnenje:

.....

.....

P r e d s e d u j o č i
zbora občanov

MILO TRAVAIC

Overovatelja poročila
zbora občanov

.....

.....

MESTNA OBČINA NOVO MESTO
BELA CERKEV
KRAJEVNA SKUPNOST

OBČINA NOVO MESTO

KS ŽUŽEMBERK

(naselje, krajevna skupnost, vaška skupnost, del občine)

vzorec

Številka: 200/97
Datum, 17.10.1997

# P O R O Č I L O

zbora občanov KS ŽUŽEMBERK o obravnavi predlogov po 6. in 8. členu zakona o postopku za ustanovitev občin ter za določitev njihovih območij (Ur.l. RS, št. 44/96).

Zbor občanov je potekal dne 17. oktobra 1997 in se ga je udeležilo 22. občanov.

Zbor občanov je na podlagi 10. člena ZPUODO obravnaval naslednji(e) predlog(e):

a) za ustanovitev občine(občin):

1.) z imenom ŽUŽEMBERK in sedežem V ŽUŽEMBERKU na območju naselij V PRILOGI, razdelitvijo občine/izločitvijo iz občine in ustanovitvijo nove/ izločitvijo iz občine in priključitvijo k občini OBČINA ŽUŽEMBERK, ki ga je vložil OBČINSKI SVET, MESTNE OBČINE NOVO MESTO

2.) z imenom ..... in sedežem .....na območju naselij .....

z razdelitvijo občine/izločitvijo iz občine in ustanovitvijo

nove/izločitvijo iz občine in priključitvijo k občini .....,

ki ga je vložil .....

3.) z imenom .....in sedežem .....na območju naselij

.....,

z razdelitvijo občine/izločitvijo iz občine in ustanovitvijo

nove/izločitvijo iz občine in priključitvijo k občini .....,

ki ga je vložil .....

Zbor občanov je po glasovanju z ....22.... glasovi za in ....1.....

glasovi proti, sprejel o predlogu pod točko 1) naslednje mnenje:

IZ SEDANJE MESTNE OBČINE NOVO MESTO SE IZLOČIJO OBMOČJA SEDANJIH KS ŽUŽEMBERK, KS DVOR, KS HINJE in SE USTANOVI NOVA OBČINA Z IMENOM ŽUŽEMBERK S SEDEŽEM V ŽUŽEMBERKU.

Zbor občanov je po glasovanju z ..... glasovi za in .....

glasovi proti, sprejel o predlogu pod točko 2) naslednje mnenje:

.....

.....

Zbor občanov je po glasovanju z ..... glasovi za in .....

glasovi proti, sprejel o predlogu pod točko 3) naslednje mnenje:

.....

.....

b) za spremembo območja občine:

1) 1 - z izločitvijo naselja (naselij) .....iz naše občine ter

priključitvijo k občini .....

2 - z izločitvijo naselja(naselij) .....iz naše občine ter

priključitvijo k občini .....

3 - .....

.....

2)1 - s priključitvijo naselja (naselij) ..... iz občine

.....k naši občini

2 - s priključitvijo naselja (naselij) ..... iz občine

.....k naši občini

3 - .....

.....

Zbor občanov je po glasovanju z ..... glasovi za in .....

glasovi proti, sprejel o predlogu pod točko 1) 1 naslednje mnenje:

.....

.....

Zbor občanov je po glasovanju z ..... glasovi za in .....

glasovi proti, sprejel o predlogu pod točko 1)2 naslednje mnenje:

.....

.....

Zbor občanov je po glasovanju z ..... glasovi za .....

glasovi proti, sprejel o predlogu pod točko 2)1 naslednje mnenje:

.....

.....

Zbor občanov je po glasovanju z ..... glasovi za .....

glasovi proti, sprejel o predlogu pod točko 2)2 naslednje mnenje:

.....

.....

P r e d s e d u j o č i
zbora občanov

Overovatelja poročila
zbora občanov

.....

.....

KRAJEVNA SKUPNOST ŽUŽEMBERK

PRILOGA K POROČILU a) 1.

- na območju naselij

1. Boršt pri Dvoru
2. Brezova reber pri Dvoru
3. Budganja vas
4. Dešeča vas
5. Dolnji Ajdovec
6. Dolnji Križ
7. Drašča vas
8. Gornji Ajdovec
9. Gornji Križ
10. Gradenc
11. Klečet
12. Mali Lipovec
13. Malo Lipje
14. Plešivica
15. Podlipa
16. Poljane pri Žužemberku
17. Prapreče
18. Reber
19. Sela pri Ajdovcu
20. Srednji Lipovec
21. Šmihel pri Žužemberku
22. Veliki Lipovec
23. Veliko Lipje
24. Vrh pri Križu
25. Vrhovo pri Žužemberku
26. Zafara
27. Zalisec
28. Žužemberk

OBČINA .....NOVO MESTO.....

.....DVOR.....

(naselje, krajevna skupnost,
vaška skupnost, del občine)

vzorec

Številka: 78/1-1997
Datum, 17.10.1997

# P O R O Č I L O

zbora občanov .....DVOR..... o obravnavi predlogov po 6. in 8. členu zakona o postopku za ustanovitev občin ter za določitev njihovih območij (Ur.l. RS, št. 44/96).

Zbor občanov je potekal dne ..17.. oktobra 1997 in se ga je udeležilo ..45.. občanov.

Zbor občanov je na podlagi 10. člena ZPUODO obravnaval naslednji(e) predlog(e):

a) **za ustanovitev občine(občin):**

1.) z imenom ..NOVO MESTO... in sedežem ..NOVO MESTO.. na območju naselij ..DVOR, JAMA, LAŠČE, KLOPCE, STARČA VAS, PODGOZD, SADINJA VAS, VINKOV VRH, MAČKOVEC, GOR. KOT, DOL. KOT, razdelitvijo občine/izločitvijo iz občine in ustanovitvijo nove/ izločitvijo iz občine in priključitvijo k občini .....

.....,

ki ga je vložil ..Zbor občanov DVOR.....

2.) z imenom DVOR-HINJE-ŽBK ..... in sedežem ..DVOR.....na območju naselij DVOR, JAMA, LAŠČE, KLOPCE, STARČA VAS, PODGOZD, MAČKOVEC, SADINJA VAS, ..... VINKOV VRH, GOR. KOT, DOL. KOT, ...

z razdelitvijo občine/izločitvijo iz občine in ustanovitvijo nove/izločitvijo iz občine in priključitvijo k občini .....,

ki ga je vložil Zbor občanov DVOR.....

3.) z imenom .....–.....in sedežem .....–.....na območju naselij

.....–.....,

z razdelitvijo občine/izločitvijo iz občine in ustanovitvijo nove/izločitvijo iz občine in priključitvijo k občini .....,

ki ga je vložil .....

Zbor občanov je po glasovanju z .....–..... glasovi za in .....–..... glasovi proti, sprejel o predlogu pod točko 1) naslednje mnenje:

Ostanemo v občini Novo mesto, če pa se ta suha krajina mora izločiti iz te občine, nam ostane predlog, ki je bil dan na glasovanje v 2. tč.

Zbor občanov je po glasovanju z ...42..... glasovi za in ...3..... glasovi proti, sprejel o predlogu pod točko 2) naslednje mnenje:

Novo ustanovljena občina v Suhi krajini naj združuje KS DVOR, Hinje in Žbk in naj se imenuje OBČINA DVOR-HINJE-ŽBK. Sedež občine - DVOR.....

Zbor občanov je po glasovanju z ..... glasovi za in ..... glasovi proti, sprejel o predlogu pod točko 3) naslednje mnenje:

.....

.....

b) za spremembo območja občine:

1) 1 - z izločitvijo naselja (naselij) .....–.....iz naše občine ter priključitvijo k občini .....

2 - z izločitvijo naselja(naselij) .....–.....iz naše občine ter priključitvijo k občini .....–.....

3 - .....

.....

2)1 - s priključitvijo naselja (naselij) ..... iz občine

.....k naši občini

2 - s priključitvijo naselja (naselij) ..... iz občine

.....k naši občini

3 - .....

.....

Zbor občanov je po glasovanju z ..... glasovi za in .....

glasovi proti, sprejel o predlogu pod točko 1) 1 naslednje mnenje:

.....

.....

Zbor občanov je po glasovanju z ..... glasovi za in .....

glasovi proti, sprejel o predlogu pod točko 1)2 naslednje mnenje:

.....

.....

Zbor občanov je po glasovanju z ..... glasovi za .....

glasovi proti, sprejel o predlogu pod točko 2)1 naslednje mnenje:

.....

.....

Zbor občanov je po glasovanju z ..... glasovi za .....

glasovi proti, sprejel o predlogu pod točko 2)2 naslednje mnenje:

.....

.....

P r e d s e d u j o č i
zbora občanov

Overovatelja poročila
zbora občanov

.....

.....

KRAJEVNA SKUPNOST
D V O R
ŠT. 77/1-1997
Datum: 17.10.1997

# Z A P I S N I K

ZBORA OBČANOV KRAJEVNE SKUPNOSTI DVOR, KI SE JE VRŠIL DNE 17.10.1997 OB 19 URI V PROSTORIH KULTURNEGA DOMA DVOR.

Prisotnih je bilo 45 krajanov krajevne skupnosti Dvor. Na zboru je bil navzoč še predsednik krajevne skupnosti Dvor Janez Hrovat in občinska svetnica Nežka Primc.

Ob pozdravu prisotnih je Janez Hrovat predlagal izvolitev delovnega predsedstva in overovatelja zapisnika. V delovno predsedstvo je bila predlagana Nežka Primc, za overovatelja zapisnika pa sta bili imenovani Zora Može in Tončka Banko.

Zbor občanov je soglasno sprejel predlagani

DNEVNI RED:

1. Obravnva predlogov za ustanovitev občine
2. Razno

K tč.1
Po kratki obrazložitvi 6.in 8. člena zakona o postopku za ustanovitev občin ter določitvi njihovih območij N. Primc pojasni prisotnim realno stanje odločitve krajanov za vstop v novo občino.Mestna občina Novo mesto v takšnem obsegu kot je ne more ostati mestna občina. Suha krajina se bo slej koprej morala odločiti za svojo obliko občine in je pred dejstvom, da krajani tega območja izrazijo svoje mnenje katerega naj bi državni zbor upošteval ali pa tudi ne.

Predsednik krajevne skupnosti Janez Hrovat pove, da bo verjetno na osnovi sklepa Ustavnega sodišča RS območje Suhe krajine imelo samo še eno alternativo, da postane svoja občina. Pozval je krajane naj podajo svoja mnenja, v kakšnem obsegu, s kakšnim imenom in sedežem naj bi imeli občino.

K razpravi so se priglasili:

F. Šenica pove, da je Suha krajina gospodarsko uničena, skrbi ga od česa bo občina živela. Meni, da je Suha krajina ovira razvoju novomeške občine, zato bi jo radi potisnili še v večjo revščino. Predlaga naj ostanemo pod občino Novo mesto.

L. Jenkole: država obljublja, dala pa ne bo nič. Postavlja vprašanje zakaj nas na silo razdružujejo.

S. Koncilja: Če sami ne smemo odločati o svoji občini, čemu imamo potem demokracijo. Če že moramo v občino, potem naj Suha krajina ostane skupaj. Tudi KS Hinje ne bo pobegnila iz nje, ker je nihče ne bo maral. Nstopati moramo enotno. Pohvalil je rezultate dela in prizadevanje krajevne skupnosti Dvor. Priznati je treba, da je KS Dvor zaživela v polnem pomenu besede in vso podporo bi ji morali dati. V tako kratkem času se je napravilo zelo veliko. Predlagam, da tudi če bomo morali postati občina, KS ostanejo in naj imajo status pravnosti kot dosedaj.

F. Obštetar: Če dobro vodijo KS Dvor, ne vidim razloga, da ne bi mogli voditi sami tudi svoje občine. Svojega mnenja pa ne vsiljujem.

A. Murn: Suha krajina je bila od nekdaj fizična delavna sila, izkoriščena od vseh.Da se ne bomo vozili na delo na vse strani naj nam dajo delovna mesta, saj v sedanjem času tudi delavcev „avtobusarjev„ ne marajo več.

T. Banko: Če nas Novo mesto ne mara naj nam napravijo tovarno, da bomo zaposlili ljudi.

J. Šenica: Če nam drugega ne preostane naj nam zagotovijo, da bodo krajevne skupnosti ostale pravne osebe.

I. Kranjca skrbi prav tako, kako bo Suha krajina preživela brez gospodarstva, od države ni treba dosti pričakovati, predlaga naj ostanemo v občini Novo mesto.

J.Primc sprašuje zakaj se s pomanjkljivim zakonom o ustanovitvi občin v to tako mudi. Nikjer še ni dorečeno, kako bodo financirane občine. Sprašuje kdo lahko jamči, da bo takšna občina kot je predvidena v Suhi krajini lahko preživela. Če nas hočejo na silo izločiti potem naj Suha krajina ostane skupaj, tisti ki krojijo usodo suhokrajincem že dvajsetletje naj se umaknejo iz oblasti.

L. Legan predlaga ime občine Suha krajina.

Po burni razpravi je Z. Može podala nekaj informacij, ki jih je dobila od poslanca državnega zbora o delovanju že obstoječih novih občin in funkcijoniranju teh. Krajani si lahko pridržimo pravico do izbire naziva in sedeža občine. Predstavila je nekaj primerov s Tolminskega in ostalih delov Slovenije.

Predlagala je naj bi se novo ustanovljena občina imenovala: DVOR - HINJE - ŽUŽEMBERK s sedežem Dvor. Zapuščena stavba, ki jo je letos zapustil Novoles, bi kot nalašč služila temu namenu. Predlog je utemeljila še z naslednjim: Žužemberk že navzven ni preveč zveneče ime. Dvor je geografsko središče Suhe krajine in obenem križišče regionalnih cest Novo mesto - Ljubljana - Kočevje.

S predlogom so se krajani strinjali. Dan je bil na glasovanje. Na koncu so prisotni z 42 glasovi za in 3 proti potrdili navedeni

predlog:

Novo ustanovljena občina v Suhi krajini naj združuje KS Dvor-Hinje-Žužemberk in naj se imenje
OBČINA DVOR - HINJE - ŽUŽEMBERK. Sedež občine naj bo na Dvoru.

K tč.2
Ob koncu razprave o občini je predsednik KS Dvor podal kratko neuradno poročilo o realizaciji programa izvršenih del v KS Dvor in tudi finančno poročilo za tretje tromesečje.

Začela se je pestra razprava o problematiki našega kraja. Krajane je zanimalo, kaj je z gradnjo pošte in kulturnega doma na Dvoru. Predlagali so sklic sestanka investitorjev in sveta KS Dvor. Želijo vedeti zakaj se ne prične z gradnjo. Spraševali so kdaj bo asfaltirana cesta Lašče - Lipje itd... Na vprašanje sta dajala odgovore predsednik KS Janez Hrovat in članica občinskega sveta Nežka Primc.

Zbor je bil zaključen ob 22 uri.

Overovatelja zapisnika:

Zora Može

Tončka Banko

Zapisnikar:

1

OBČINA NOVO MESTO

KS HINJE

(naselje, krajevna skupnost, vaška skupnost, del občine)

vzorec

Številka:
Datum, 18.10.1997

POROČILO

zbora občanov KS HINJE o obravnavi predlogov po 6. in 8. členu zakona o postopku za ustanovitev občin ter za določitev njihovih območij (Ur.l. RS, št. 44/96).

Zbor občanov je potekal dne 18. oktobra 1997 in se ga je udeležilo 30. občanov.

Zbor občanov je na podlagi 10. člena ZPUODO obravnaval naslednji(e) predlog(e):

a) za ustanovitev občine(občin):

1.) z imenom NOVO MESTO in sedežem Novo mesto na območju naselij HINJE, HRIB PRI HINJAH, LAZINA, PLEŠ, PREVOLE, ŽVIRČE, RATJE, LOPATA, SELA PRI HINJ VRH PRI HINJAH, VISEJEC, razdelitvijo občine/izločitvijo iz občine in ustanovitvijo nove/ izločitvijo iz občine in priključitvijo k občini .....

/

ki ga je vložil /

2.) z imenom HINJE in sedežem HRIB PRI HINJAH 7 na območju naselij HINJE, HRIB PRI HINJAH, LAZINA, PLEŠ, PREVOLE, ŽVIRČE, RATJE, SELA PRI HINJAH, LOPATA, VRH PRI HINJAH, VISEJEC.

z razdelitvijo občine/izločitvijo iz občine in ustanovitvijo nove/izločitvijo iz občine in priključitvijo k občini ....../,

ki ga je vložil ...../.....

3.) z imenom ...../.....in sedežem ...../.....na območju naselij ...../.....,

z razdelitvijo občine/izločitvijo iz občine in ustanovitvijo nove/izločitvijo iz občine in priključitvijo k občini ...../,

ki ga je vložil ...../.....

Zbor občanov je po glasovanju z ....30..... glasovi za in ....Ø..... glasovi proti, sprejel o predlogu pod točko 1) naslednje mnenje:

KRAJANI KS HINJE ŽELIJO OSTATI V SKLOPU SEDANJE OBČINE NOVO MESTO, V KOLIKOR JE TO MOGOČE.

Zbor občanov je po glasovanju z ....30..... glasovi za in ....Ø..... glasovi proti, sprejel o predlogu pod točko 2) naslednje mnenje:

KRAJANI KS HINJE HOČEJO SAMOSTOJNO OBČINO HINJE, V KOLIKOR NE MOREJO OSTATI POD DOSEDANJO OBČINO NOVO MESTO.

Zbor občanov je po glasovanju z ...../..... glasovi za in ...../..... glasovi proti, sprejel o predlogu pod točko 3) naslednje mnenje:

...../.....

.....

b) za spremembo območja občine:

1) 1 - z izločitvijo naselja (naselij) .....iz naše občine ter priključitvijo k občini ...../.....

2 - z izločitvijo naselja(naselij) .....iz naše občine ter priključitvijo k občini ...../.....

3 - .....

.....

2)1 - s priključitvijo naselja (naselij) ..... iz občine

.....k naši občini

2 - s priključitvijo naselja (naselij) ..... iz občine

.....k naši občini

3 - .....

.....

Zbor občanov je po glasovanju z ..... glasovi za in .....

glasovi proti, sprejel o predlogu pod točko 1) 1 naslednje mnenje:

.....

.....

Zbor občanov je po glasovanju z ..... glasovi za in .....

glasovi proti, sprejel o predlogu pod točko 1)2 naslednje mnenje:

.....

.....

Zbor občanov je po glasovanju z ..... glasovi za .....

glasovi proti, sprejel o predlogu pod točko 2)1 naslednje mnenje:

.....

.....

Zbor občanov je po glasovanju z .....1..... glasovi za .....1.....
glasovi proti, sprejel o predlogu pod točko 2)2 naslednje **mnenje:**

.....1.....

.....

P r e d s e d u j o č i
zbora občanov

Overovatelja poročila
zbora občanov

.....

.....

# *Z A P I S N I K*

***zbora občanov KS Hinje, dne 18.10.1997 ob 19.00 uri v prostorih OŠ Prevole.***

*Predsednica KS Hinje, Marija Breceljnik je pozdravila navzoče, ter ugotovila sklepčnost zbora občanov.*

*Sledil je predlog* ***dnevnega reda:***
*1. Izvolitev delovnega predsedstva*
*2. Formiranje novih občin*
*3. Razno*
*Prisotni so predlagani dnevni red potrdili.*

***K-1***

*Nato je v* ***delovno predsedstvo*** *predlagala naslednje:*
***za predsednika: Papež Dušana***
***za člana: Grm Staneta in Fabjan Marjana***
***za zapisnikarja: Blatnik Stanko***
***in za overovatelja zapisnika: Šporar Francija in Papež Marka***
*Prisotni so soglasno podprli predlagane kandidate in izvoljeno delovno predsedstvo je zasedlo svoja mesta.*

***K-2***

*Predsednik Papež Dušan se je zahvalil za zaupanje in navzočim najprej osvetlil nekaj zadev glede formiranja novih občin oziroma spreminjanja lokalne samouprave.*
*Spomnil je na referendum pred 5 leti, kjer smo se že enkrat odločili za samostojno občino, povedal je nekaj izkušenj občin, ki so že pred leti začele delovati kot samostojne( Škocjan, Šentjernej, Videm-Dobrepolje), povedal nekaj o financiranju teh občin, nato pa odprl razpravo.*

*Navzoči so kot* ***prvi predlog*** *podali , da bi* ***KS Hinje ostala pod občino Novo mesto****, s tem, da bi tudi v prihodnje obdržala status KS Hinje.*
*Po krajši razpravi so prvi predlog na glasovanju sprejeli soglasno z dvigom rok.*

*Ker pa po vsej verjetnosti to ne bo mogoče so prisotni predlagali in soglasno sprejeli* ***drugi predlog****, kjer so bili* ***za samostojno občino Hinje*** *in v obsegu vseh 11 vasi, ki danes sestavljajo KS.*
*Prisotni so z dvigom rok soglasno potrdili tudi ime morebitne nove občine , ki bi se imenovala OBČINA HINJE, njen sedež bi bil na Hribu pri Hinjah 7, p. Hinje, sestavljala pa bi jo naslednja naselja: Hinje, Hrib pri Hinjah, Lazina, Pleš, Prevole, Žvirče, Ratje, Sela pri Hinjah, Vrh pri Hinjah, Visejec in Lopata.*

*Kot* ***tretji predlog*** *prisotni niso sprejeli ničesar. Soglasno so bili za to, da tretje možnosti za naše krajane ni.*

***K-3***

*Pod točko razno so prisotni izpostavili še nekatere probleme, ki težijo krajane naše KS. Na vprašanja pa jim je odgovarjala predsednica sveta KS Hinje Marija Breceljnik.*

*Predsednik delovnega predsedstva se je prisotnim zahvalil za udeležbo in zbor občanov zaključil ob 21.15 uri.*

*Predsednica sveta KS:*

*Predsednik delovnega predsedstva:*

*Zapisnikar:*

*Overovatelja zapisnika:*

MESTNA OBČINA NOVO MESTO
**Občinski svet**

*Na podlagi 17. člena Statuta Mestne občine Novo mesto (Uradni list RS, št. 13/95, 37/95, 8/96, 23/96 in 68/96) je Občinski svet Mestne občine Novo mesto na 30. seji dne 23. 10.1997 po obravnavi predloga za najetje kredita Ekološko razvojnega sklada RS na predlog župana sprejel naslednja*

**s k l e p a**

**1.**

***Mestna občina Novo mesto daje soglasje JP Komunala Novo mesto d.o.o. za najem posojila, ki ga je Ekološko razvojni sklad RS d.d. odobril na seji dne 11.9.1997, za naslednje investicije:***

| | | |
|---|---|---|
| ■ *vodovod Dolenjske Toplice* | *v višini* | *11,5 mio SIT* |
| ■ *povezovalni cevovod Vrhpolje-Šmarje* | *v višini* | *12,0 mio SIT* |
| ■ *plinifikacija Grma in Cikave* | *v višini* | *20,0 mio SIT* |
| | *SKUPAJ* | *43,5 mio SIT* |

***Posojilo se najame pod naslednjimi pogoji:***

- ***obrestna mera*** — ***TOM + 4%***
- ***odplačilna doba*** — ***15 let***
- ***kapitalizacija*** — ***četrtletna***
- ***zavarovanje*** — ***bančna garancija.***

***Za podpisnika pogodb za najem posojila se pooblašča direktorja JP Komunala Novo mesto d.o.o. , Marjana Kelvišarja, dipl. ing. str..***

**2.**

***Občinski svet Mestne občine Novo mesto zadolžuje župana MO Novo mesto Francija Koncilijo, da sklep za najem posojila posreduje v soglasje občinama Šentjernej in Škocjan.***

*Številka: 445-1/97-12*
*Datum: 23.10.1997*

MESTNA OBČINA NOVO MESTO
OBČINSKI SVET
1

***Predsednik***
***Janez M e ž a n***

*POSREDOVANO:*

1. *Županu Mestne občine Novo mesto*
2. *Tajniku Mestne občine Novo mesto*
3. *Občini Šentjernej*
4. *Občini Škocjan*
5. *JP Komunala Novo mesto d.o.o.*
6. *Sekretariatu za komunalne zadeve, tu*
7. *Sekretariatu za finance in podjetništvo, tu*
8. *Sekretariatu za splošno-pravne zadeve, tu*
9. *Sekretarju občinskega sveta, tu*
10. *Arhivu, tu*

MESTNA OBČINA NOVO MESTO
**Občinski svet**

Številka: 029-165/97-12
Datum: 27.10.1997

**DRŽAVNI ZBOR REPUBLIKE SLOVENIJE**

**ZADEVA: ODPRAVEK SKLEPA 30. SEJE OBČINSKEGA SVETA**

V prilogi Vam posredujem sklepe - mnenja in stališča glede predlogov za ustanovitev občin ter za določitev njihovih območij, sprejete na 30. seji Občinskega sveta Mestne občine Novo mesto dne 23.10.1997.

S spoštovanjem !

MESTNA OBČINA NOVO MESTO OBČINSKI SVET

Sekretar
Darko Habjanič

Priloge:
- mnenja in stališča
- 7 x poročila z zborov občanov

Odp: 27/10-97

MESTNA OBČINA NOVO MESTO
**Občinski svet**

Številka: 029-165/97-12
Datum: 27.10.1997

**DRŽAVNI ZBOR REPUBLIKE SLOVENIJE**

**ZADEVA: ODPRAVEK SKLEPA 30. SEJE OBČINSKEGA SVETA**

V prilogi Vam posredujem sklepe - mnenja in stališča glede predlogov za ustanovitev občin ter za določitev njihovih območij, sprejete na 30. seji Občinskega sveta Mestne občine Novo mesto dne 23.10.1997.

S spoštovanjem !

MESTNA OBČINA NOVO MESTO
OBČINSKI SVET
1

Sekretar
Darko Habjanič

Priloge:
- mnenja in stališča
- 7 x poročila z zborov občanov

PRIPOROČENO!

Odp. 27/10-97

Republika Slovenija
ŠESTA VOLILNA ENOTA
VOLILNA KOMISIJA VOLILNE ENOTE
NOVO MESTO

Številka: 008-7/97- 4

# POTRDILO

Volilna komisija 6. volilne enote s sedežem v Novem mestu

potrjuje,

da je DARKO HABJANIČ, Seidlova cesta 30, Novo mesto, Ulica 12 Občinska Novo mesto
(ime in priimek, naslov ter svojstvo osebe)

predložil dne 24. 10. 1997 ob 11⁵⁵ uri pri tej volilni komisiji seznam elektorjev za volitve predstavnikov lokalnih interesov za državni svet in kandidaturo za člana državnega sveta, ki jo je določil predlagatelj:

Občinski svet mestne občine Novo mesto

za volilno enoto 14.

Priloženo (ustrezno obkroži):

1. (a) seznam elektorjev
   (b) pravila, na podlagi katerih so bili elektorji izvoljeni
   (c) zapisnik o seji občinskega sveta, na kateri so bili izvoljeni elektorji

2. (a) kandidaturo za člana državnega sveta
   (b) soglasje kandidata

ŠESTA VOLILNA KOMISIJA
VOLILNA KOMISIJA VOLILNE ENOTE
NOVO MESTO

V Novem mestu, dne 24. 10. 1997

Podpis osebe, ki je prevzela listo:

M.P.

MESTNA OBČINA NOVO MESTO
Občinski svet

# ZAPISNIK

## O DELU OBČINSKEGA SVETA, KI JE IZVOLIL PREDSTAVNIKE V VOLILNO TELO ZA VOLITVE ČLANA DRŽAVNEGA SVETA TER DOLOČIL KANDIDATURO ZA ČLANA DRŽAVNEGA SVETA

I. PODATKI O OBČINSKEM SVETU

A. Občinski svet Mestne občine Novo mesto

B. Naslov: Novo mesto, Seidlova cesta 1

II. POTEK SEJE

C. 1. Občinski svet Mestne občine Novo mesto je bil sklican za dne 23. 10.1997 ob 16. uri v sejni sobi Mestne občine Novo mesto, Novo mesto, Novi trg 6. Sejo je sklical Janez Mežan, predsednik občinskega sveta.

2. a) delo organa so v času volitev in določanja kandidature za člana državnega sveta vodili:
Janez Mežan, Mirna Peč, Rogovila 21,
Ivan Žura, Ždinja vas 2 b,
Gregor Vodnik, Novo mesto, Volčičeva ulica 19.

b) Zapisnik je vodil:
Darko Habjanič, Novo mesto, Seidlova cesta 30

c) za overovatelja zapisnika sta bila določena:
1. Jože Leonard Kukec, Novo mesto, Na tratah 21 in
2. Jožef Pršina, Dolenjske Toplice, Gregorčeva ulica 5.

3. Predsedujoči je ugotovil, da je navzočih 32 članov od skupnega števila 32 članov sveta, ki imajo pravico odločati, in da je organ sklepčen.
Lista prisotnih je priložena zapisniku in je njegov sestavni del.

4. Sprejet je bil naslednji dnevni red:
1. Izvolitev elektorjev za volitve člana državnega sveta
2. Določitev kandidata za člana državnega sveta

5. Na podlagi predhodnega postopka so bili v skladu s pravili občinskega sveta

*predlagani naslednji:*

a) *kandidati za elektorje*

1. *Franc Bartelj, roj. 11.1.1945, Jablan 41,*
2. *Damijan Bartolj, roj. 21.10.1961, Novo mesto, Seidlova cesta 20,*
3. *Jože Borse, roj. 23.5.1953, Herinja vas 28,*
4. *Jože Derganc, roj. 7.8.1958, Češča vas 12,*
5. *Boris Dular, roj. 15.9.1954, Smolenja vas 41,*
6. *Miloš Dular, roj. 13.4.1964, Jurka vas 8,*
7. *Leopold Kolenc, roj. 17.1.1952, Novo mesto, Lastovče 46,*
8. *Jože Kregar, roj. 8.12.1965, Straža, Pod Srobotnikom 31,*
9. *Marjan Somrak, roj. 3.11.1947, Novo mesto, Ul.Danila Bučarja 23,*
10. *Anton Škerlj, roj. 3.11.1935, Novo mesto, Vrhovčeva ulica 1,*
11. *Alojz Turk, roj. 4.7.1962, Straža, Novomeška cesta 95,*

b) *kandidati za člana državnega sveta*

1. *Jože Florijančič, roj. 12.4.1946, Novo mesto, Muhaber 77,*
2. *Tone Hrovat, roj. 27.5.1958, Novo mesto, Ul. Slavka Gruma 48,*
3. *Alojz Zupančič, roj. 28.4.1939, Novo mesto, Jakčeva ulica 19,*

*Člani sveta so izvolili elektorje in določili kandidata s tajnim glasovanjem. Udeleženci so pri izvolitvi elektorjev glasovali o vseh predlaganih kandidatih skupaj - listi v celoti, pri glasovanju za določitev kandidata za državni svet pa so udeleženci glasovali o posameznih kandidatih.*

5.a. *Za elektorje je glasovalo 31 članov.*
*Neveljavnih glasovnic je bilo 0.*
*Za vse predlagane kandidate skupaj je glasovalo : 31 članov sveta.*
*Proti vsem predlaganim kandidatom je glasovalo: 1 članov sveta.*

*Predsedujoči je ugotovil, da so na podlagi določb 7. člena pravil izvoljeni za elektorje:*

1. *Franc Bartelj, roj. 11.1.1945, Jablan 41, 8216 Mirna Peč*

2. *Damijan Bartolj, roj. 21.10.1961, Novo mesto, Seidlova cesta 20, 8000 Novo mesto*

3. *Jože Borse, roj. 23.5.1953, Herinja vas 28, 8222 Otočec*

4. *Jože Derganc, roj. 7.8.1958, Češča vas 12, 8000 Novo mesto*

5. *Boris Dular, roj. 15.9.1954, Smolenja vas 41, 8000 Novo mesto*

6. *Miloš Dular, roj. 13.4.1964, Jurka vas 8, 8351 Straža*

7. *Leopold Kolenc, roj. 17.1.1952, Novo mesto, Lastovče 46, 8000 Novo mesto*

8. *Jože Kregar, roj. 8.12.1965, Straža, Pod Srobotnikom 31, 8351 Straža*

9. *Marjan Somrak, roj. 3.11.1947, Novo mesto, Ul.Danila Bučarja 23, 8000 Novo mesto*

10. *Anton Škerlj, roj. 3.11.1935, Novo mesto, Vrhovčeva ulica 1, 8000 Novo mesto*

11. *Alojz Turk, roj. 4.7.1962, Straža, Novomeška cesta 95, 8351 Straža*

5.b. *Za določitev kandidata za državni svet je glasovalo 32 članov.*

*Neveljavnih glasovnic je bilo: 2.*

*Posamezni predlagani kandidati so dobili naslednje število glasov*

| | |
|---|---|
| 1. *Jože Florijančič* | *4 glasove* |
| 2. *Tone Hrovat* | *18 glasov* |
| 3. *Alojz Zupančič* | *8 glasov* |

*Predsedujoči je ugotovil, da je na podlagi določb 9.člena pravil občinskega sveta za kandidata za člana državnega sveta določen:*

***Tone Hrovat, Novo mesto, Ulica Slavka Gruma 48, roj. 27.5.1958.***

*Delo občinskega sveta, ki je izvolil elektorje in določil kandidata za državni svet je bilo končano ob 17.35. uri.*

*Novo mesto, 23. oktobra 1997*

*Zapisnikar*

*Darko Habjanič*

---

*Predsednik*

*Janez Mežan*

---

M.P.

*Podpis overovateljev zapisnika*

*Leonard Jože Kukec*

---

*Jožef Pršina*

---

*Priloge:*

*- lista prisotnih na seji občinskega sveta*

VOLITVE 1997
Instruktivni obrazec DS-7

SEZNAM IZVOLJENIH PREDSTAVNIKOV V VOLILNO TELO ZA VOLITVE PREDSTAVNIKOV LOKALNIH INTERESOV V DRŽAVNI SVET NA VOLITVAH 26. NOVEMBRA 1997

I. PREDLAGATELJ:

A. Občinski svet občine: MESTNE OBČINE NOVO MESTO
Naslov: NOVO MESTO, SEIDLOVA CESTA 1

B. je na seji, ki je bila dne 23. 10. 1997 za volitve članov državnega sveta - predstavnikov lokalnih interesov v volilni enoti številka: 14 izvolil naslednje predstavnike v volilno telo (v nadaljevanju elektorji):

II. ELEKTORJI:

C. Za elektorje na volitvah člana državnega sveta - predstavnika lokalnih interesov, ki bodo dne 26. novembra 1997, so bili izvoljeni:

1. ime in priimek kandidata: FRANC BARTELJ
datum rojstva: 11.1.1945
naslov prebivališča:
občina MO NOVO MESTO
kraj JABLAN 41
ulica
hišna št. 41
poštna št. 8216 MIRNA PEČ

2. ime in priimek kandidata: DAMIJAN BARTOLJ
datum rojstva: 21.10.1961
naslov prebivališča:
občina MO NOVO MESTO
kraj NOVO MESTO
ulica SEIDLOVA CESTA
hišna št. 20
poštna št. 8000 NOVO MESTO

3. ime in priimek kandidata: JOŽE BORSE
datum rojstva: 23.5.1953
naslov prebivališča:
občina MO NOVO MESTO
kraj HERINJA VAS
ulica
hišna št. 28
poštna št. 8222 OTOČEC

4. ime in priimek kandidata: JOŽE DERGANC
datum rojstva: 7.8.1958
naslov prebivališča:
občina MO NOVO MESTO
kraj ČEŠČA VAS
ulica /
hišna št. 12
poštna št. 8000 NOVO MESTO

5. ime in priimek kandidata: BORIS DULAR
datum rojstva: 15.9.1954
naslov prebivališča:
občina MO NOVO MESTO
kraj SMOLENJA VAS
ulica /
hišna št. 41
poštna št. 8000 NOVO MESTO

6. ime in priimek kandidata: MILOŠ DULAR
datum rojstva: 13. 4. 1964
naslov prebivališča:
občina MO NOVO MESTO
kraj JURKA VAS
ulica /
hišna št. 8
poštna št. 8351 STRAŽA

7. ime in priimek kandidata: LEOPOLD KOLENC
datum rojstva: 17. 1. 1952
naslov prebivališča:
občina MO NOVO MESTO
kraj NOVO MESTO
ulica LASTOVČE
hišna št. 46
poštna št. 8000 NOVO MESTO

8. ime in priimek kandidata: JOŽE KREGAR
datum rojstva: 8. 12. 1965
naslov prebivališča:
občina MO NOVO MESTO
kraj STRAŽA
ulica POD SROBOTNIKOM
hišna št. 31
poštna št. 8351 STRAŽA

9. ime in priimek kandidata: MARJAN SOMRAK
datum rojstva: 3. 11. 1947
naslov prebivališča:
občina MO NOVO MESTO
kraj NOVO MESTO
ulica ULICA DANILA BUČARJA
hišna št. 23
poštna št. 8000 NOVO MESTO

10. ime in priimek kandidata: ANTON ŠKERLJ
datum rojstva: 3. 11. 1935
naslov prebivališča:
občina MO NOVO MESTO
kraj NOVO MESTO
ulica VRHOVČEVA ULICA
hišna št. 1
poštna št. 8000 NOVO MESTO

11. ime in priimek kandidata: ALOJZ TURK
datum rojstva: 4. 7. 1962
naslov prebivališča:
občina MO NOVO MESTO
kraj STRAŽA
ulica NOVOMEŠKA CESTA 95
hišna št. 95
poštna št. 8351 STRAŽA

.....

vpišete vse izvoljene elektorje.

III.

Pri določitvi števila elektorjev, je občinski svet upošteval kriterije iz drugega odstavka 40. člena Zakona o državnem svetu in določil skupno 11 elektorjev z ozirom, da šteje občina 51.409 prebivalcev.

IV. PRILOGE

Seznamu elektorjev prilagamo (obkroži):

- zapisnik o delu občinskega sveta v postopku izvolitve elektorjev
- lista prisotnih na sestanku organa, ki je izvolil elektorje (v primeru, če podatki o udeležencih niso navedeni v zapisniku)
- pravila občinskega sveta, po katerih je potekal postopek izvolitve elektorjev
- drugo _____

IV. PREDSTAVNIK OBČINSKEGA SVETA

D. Predstavnik občinskega svetaje predsednik občinskega sveta oziroma (v primeru, če je za kandidata določen predsednik občinskega sveta):

ime in priimek: JANEZ MEŽAN

naslov: MIRNA PEČ, ROGOVILA 21

pošta in ptt št.: 8216 MIRNA PEČ

Datum: 23.10.10 1997

M.P.

OBČINA NOVO MESTO MESTNA OBČINSKI SVET 1

Podpis predsedujočega:

PRILOGA 1

MESTNA OBČINA NOVO MESTO
**Občinski svet**

## LISTA PRISOTNIH

***na 30. seji Občinskega sveta Mestne občine Novo mesto, ki je bila v četrtek, 23. oktobra 1997, ob 16. uri v sejni sobi Mestne občine Novo mesto, Novo mesto, Novi trg 6.***

*S klicanjem članov sveta je bilo ugotovljeno, da so na seji* ***navzoči*** *naslednje članice in člani sveta:*

*Franci Bačar, Jožica Barbo-Hrastar, Franc Bartelj, Jadranka Bartelj, Damijan Bartolj, Jože Borse, Vida Čadonič- Špelič, Štefan David, Jože Derganc, Boris Dular, Branko Dular, Jože Dular, Jože Florijančič, Ciril Klemenčič, Leopold Kolenc, Jože Kregar, Jože Kukec, Janez Mežan, Jožefa Miklič, Dušan Papež, Jože Perše, Nežka Primc, Jože Pršina, Darinka Smrke, Marjan Somrak, Anton Škerlj, Želimir Šribar, Marjan Štubler, Anton Vesel, Gregor Vodnik , Adolf Zupan in Ivan Žura.*

*Novo mesto, 23.10.1997*

MESTNA OBČINA NOVO MESTO
OBČINSKI SVET

*Sekretar*
*Darko Habjanič*

*Obrazec št. 3*
*Soglasje kandidata*
*za člana državnega sveta*
*(5. člen pravil)*

# I Z J A V A

*Podpisani* TONE HROVAT, *rojen* 27.5.1958,
(ime in priimek)
*naslov* SLAVKA GRUMA 48, 8000 NOVO MESTO,

## s o g l a š a m

*s postopkom kandidiranja in sem pripravljen sprejeti kandidaturo za kandidata za člana državnega sveta v volilni enoti številka 14.*

Novo mesto, 13.10.1997
*(kraj in datum)*

*Podpis*

*Obrazec št. 3*
*Soglasje kandidata*
*za člana državnega sveta*
*(5. člen pravil)*

# I Z J A V A

*Podpisani* TONE HROVAT *(ime in priimek)*, *rojen* 27.5.1958,
*naslov* SLAVKA GRUMA 48, 8000 NOVO MESTO,

**s o g l a š a m**

*s postopkom kandidiranja in sem pripravljen sprejeti kandidaturo za kandidata za člana državnega sveta v volilni enoti številka 14.*

Novo mesto, 13.10.1997
*(kraj in datum)*

*Podpis*

VOLITVE 1997
Instruktivni obrazec DS-3

KANDIDATURA ZA ČLANA DRŽAVNEGA SVETA - PREDSTAVNIKA LOKALNIH INTERESOV NA VOLITVAH 26. NOVEMBRA 1997

I. PREDLAGATELJ:

A. Občinski svet občine: MESTNE OBČINE NOVO MESTO
Naslov: NOVO MESTO, SEIDLOVA CESTA 1

B. je na seji, ki je bila dne 23. 10. 1997 za volitve članov državnega sveta - predstavnikov lokalnih interesov v volilni enoti številka: 14 določil naslednjega kandidata

II. KANDIDAT:

C. Za kandidata na volitvah člana državnega sveta - predstavnika lokalnih interesov, ki bodo dne 26. novembra 1997, je bil določen:

1. ime in priimek kandidata: TONE HROVAT
datum rojstva: 27.5.1958
naslov bivališča:
občina NOVO MESTO
kraj NOVO MESTO
ulica ULICA SLAVKA GRUMA
hišna št. 48
poštna št. 8000
poklic: DIPL. INŽ. AGRONOMIJE
delo, ki ga opravlja RAVNATELJ

III. PRILOGE

Kandidaturi prilagamo (obkroži):

(-) soglasje kandidata

(-) zapisnik o delu občinskega sveta v postopku določitve kandidature

(-) lista prisotnih na sestanku organa, ki je določil kandidaturo (v primeru, če podatki o udeležencih niso navedeni v zapisniku)

(-) pravila občinskega sveta, po katerih je potekal postopek določitve kandidatov

- drugo _____

IV. PREDSTAVNIK KANDIDATURE

D. Predstavnik kandidature je predsednik občinskega sveta oziroma (v primeru, če je za kandidata določen predsednik občinskega sveta):

ime in priimek: JANEZ MEŽAN

naslov: MIRNA PEČ, ROGOVILA 21

pošta in ptt št.: 8216 MIRNA PEČ

Datum: 23.10. 1997

M.P.

MESTNA OBČINA NOVO MESTO
OBČINSKI SVET
1

Podpis predsedujočega: